September 2019
auch als ePaper

STADTMAGAZIN für Dortmund

coolibri

ALLES WIRKLICH WAHR.

Planetarium Bochum
Wir zeigen das Größte.

WE YOU since 1983

coolibri

Zu schnell vorbei?
Die Lochis im Gespräch

Zu wenig Handfestes?
Das bedeutet Klimanotstand

Zu flink fürs Auge?
Vizeweltmeisterin im Kickern

DEINE PERFEKTE ORIENTIERUNG FÜR DIE LOKALE GASTRONOMIE!

Von Restaurants und Cafés über Wein & Feinkost bis hin zu Szeneläden, und Grillmeistern für die geilsten Städte im RUHRGEBIET

www.ueberblick.de

Überblick
edition coolibri media

YouTube-Stars, Vollblutmusiker und Jugendidole: Die Lochis im Interview

04 INTERVIEW: DIE LOCHIS

06 BLICKPUNKT: KLIMANOTSTAND

08 COOLIBRI VERKUPPELT

14 DIE KICKER-MEISTERIN

16 STERNBILDER ÜBERM POTT

22 COOLINARISCH

24 TELEGRAMME

25 MUSIK: GÖTZ ALSMANN

26 KONZERTE

28 CLUBBING

30 KINO

32 THEATER

34 KUNST

36 KULTURNEWS

37 SPECIAL: BAUEN & BASTELN

41 KALENDER

57 IMPRESSUM

58 KLEINANZEIGEN

63 VORSCHAU

Bochumerin Nina Schütz ist Meisterin im Kickern

Konzerttipp: Amanda Palmer in Essen

Kinotipp des Monats: Midsommar

Vorschau: Die neue Theater-Spielzeit 19/20 im Überblick

Zu schnell vorbei?

DORTMUND

Sie sind vor den Augen einer ganzen Generation aufgewachsen: Im Alter von nur zwölf Jahren starteten die Zwillinge Heiko und Roman Lochmann aus ihrem Kinderzimmer in Hessen eine beispiellose Karriere. Über YouTube sammelten sie Millionen von Fans mit Songparodien, Comedyvideos und schließlich ihren Eigenkompositionen, die auch auf vier Alben gepresst wurden. Im September erscheint mit „Kapitel X" das letzte Album, schon im Mai lief das letzte YouTube-Video der beiden Jugendidole. Nicht das Ende, wie sie Nadine Sole im Interview verrieten.

Ihr seid gerade mal 20 Jahre jung, bringt am 13. September euer letztes gemeinsames Album „Kapitel X" heraus und geht auf Abschlusstournee mit großem Finale in Dortmund. Wofür steht „Kapitel X"?
Manchmal muss man loslassen, um weiter seinen Weg gehen zu können. Und jetzt ist es auch soweit und wir beenden das Kapitel „Die Lochis." Das Album „Kapitel X" steht für einen gemeinsamen Schritt in ein neues Kapitel. Auch wenn noch keiner so ganz weiß, wie das aussehen wird.

Was hat euch veranlasst, jetzt ein neues Kapitel aufzuschlagen?
Am Ende haben wir auf unser Herz gehört und das hat uns gesagt, dass es jetzt die richtige Zeit dafür ist. Wir sind mittlerweile 20 Jahre alt, wir spüren, dass wir uns weiterentwickeln und verändern und wir fanden es wichtig, diese Veränderung zu akzeptieren. Wir wollen unseren Fans die Möglichkeit geben, sie auf diesen Schritt ins nächste Kapitel mitzunehmen.

„Manchmal muss man loslassen, um weiter seinen Weg gehen zu können."

Seit 2011 seid ihr bei YouTube aktiv, habt anfangs aus dem heimischen Wohnzimmer gesendet. Wie seid ihr eigentlich zu YouTube gekommen und welchen Inhalt hatte euer erstes Video?
Wir hatten schon immer so ein „kreatives" Feuer, was in uns brennt. In der Grundschule haben wir schon begonnen, bei uns im Kinderzimmer Musik zu machen, das hat sich ja bis heute quasi nicht verändert und ist mit Abstand unsere größte Leidenschaft. Wir sind zwei kleine oder große Rampensäue und deswegen war es irgendwie die logische Konsequenz, dass es uns irgendwann in die Öffentlichkeit treibt.

Inzwischen seid ihr in der Lanxess Arena aufgetreten, habt ein Gold-Album, spielt im Herbst eure fünfte Tour und seid in den Rat für Digitalethik einberufen worden. Wie habt ihr die letzten zehn Jahre erlebt?
Die letzten Jahre waren wie ein Rausch, aber im positiven Sinne. Alles wurde größer und ging oft sehr schnell, wir lebten unseren Traum und trotzdem zog manches auch irgendwie ein bisschen an uns vorbei. Die letzten Jahre haben uns auf jeden Fall reifer und abgeklärter gemacht, wir sehen heute viele Dinge mit anderen Augen und das ist auch gut so.

Apropos Digitalethik: Was würdet ihr niemals senden?
Die Songs vom neuen Album… die sind bis zum 13.9. noch super geheim!!

Wer sind eure Vorbilder?
Richtige Vorbilder hatten wir eigentlich noch nie, weil wir unseren eigenen Weg gehen wollen. Aber wir haben viele Inspirationen und Künstler, die wir bewundern. Von Cro oder Drake bis hin zu Linkin Park oder Tokio Hotel.

Ihr seid zweieiige Zwillinge. In welchen Punkten ähnelt ihr euch? Welche Unterschiede gibt es?
In den meisten Dingen sind wir schon sehr gleich, zum Beispiel wenn es um unseren Humor oder unseren Geschmack geht. Unterscheiden tun wir uns trotzdem oft in den kleinen Dingen. Heiko denkt manchmal etwas weniger nach, Roman manchmal ein bisschen zu viel.

Wie anstrengend ist es denn, als Brüder zusammenzuarbeiten?
Es ist wahrscheinlich einfacher als mit jeder anderen Person, weil wir miteinander super direkt und ehrlich sprechen können. Und wenn wir etwas mal scheiße finden, dann wird da auch kein Blatt vor den Mund genommen. Aber durch diese „Reibung" entsteht oft eine Menge Energie und die bringt uns meist zu einem Ergebnis, das wir beide mögen.

Die Lochis: Roman (l.) und Heiko

Wie beurteilt ihr eigentlich den Einfluss von Influencern – digital und im echten Leben?
Einflussreiche Personen gab es schon immer, nur hat sich die Plattform verändert. Durch

coolibri präsentiert

Fotos (2): Philipp Gladsome

Social Media wirkt und ist man noch greifbarer, ob das jetzt ein Fluch oder Segen ist, können wir nicht beantworten.

Was möchtet ihr euren Followern mitgeben?
Wir versuchen, unsere Fans mit der meist positiven Energie, die einfach in uns steckt, anzustecken.

Von Parodien über einen Kinofilm bis hin zu Musik: Ihr habt alles ausprobiert. Welches Feld reizt euch in Zukunft am meisten?
Musik, ganz klar. Das war schon immer unsere größte Leidenschaft, schon weit vor Youtube und so weiter.

Was sind eure Pläne für die Zukunft?
Weiter an uns selbst arbeiten und herausfinden, wie unser jeweiliger Weg in Zukunft aussehen soll.

Die Lochis: Kapitel X – Die Abschlusstour:
28.9. (ab 18.45 Uhr), Westfalenhalle, Dortmund
coolibri verlost 5x2 Tickets für Die Lochis auf coolibri.de

Ticket

coolibri

Sa 14.09.2019
Janine Jansen & Royal Concertgebouw Orchestra
Franz Welser-Möst
Tschaikowsky Violinkonzert und »Schwanensee« (Auszüge)

Fr 27.09.2019
Liederabend Christian Gerhaher
Lieder von Brahms, Britten und Mussorgsky

Di 17.09.2019
Junge Wilde – Simon Höfele
mit Perkussionist Simone Rubino
Werke für Trompete und Perkussion

Sa 28.09.2019
Goran Bregović and his Wedding & Funeral Orchestra

Mi 18.09.2019
Sol Gabetta & Sächsische Staatskapelle Dresden
Daniele Gatti
Saint-Saëns Cellokonzert, Mahler Sinfonie Nr. 5

So 29.09.2019
Lahav Shani & Rotterdam Philharmonic Orchestra
Nelson Freire
Rachmaninow Klavierkonzert Nr. 4, Strawinsky »Le sacre du printemps«

Di 24.09.2019
Danish String Quartet
Skandinavische Volkslieder treffen auf Werke von Mendelssohn und Abrahamsen.

Sa 05.10.2019
Mirga Gražinytė-Tyla & City of Birmingham Symphony Orchestra
CBSO Chorus
Tippett »A child of our time«, Britten Sinfonia da Requiem

So klingt nur Dortmund.
konzerthaus-dortmund.de

KONZERTHAUS DORTMUND

Das bisschen Klima...

Es ist das Jahr 2019, im Sommer erreichen die Temperaturen über 40 Grad, wir befinden uns im Zeitalter des Klimanotstandes. Über 40 deutsche Städte, etliche davon in NRW, sind den Aufrufen der Demonstranten von Fridays for Future gefolgt und haben den Klimanotstand ausgerufen. Doch was genau bedeutet dieser Notstand für einen Ort und seine Bewohner? Und wie setzen die Städte der Region ihn um?

Foto: chuttersnap on Unsplash

Als erste Ruhrpottstadt rief Bochum am 6. Juni den Klimanotstand aus – und setzte dazu eine öffentlich einsehbare Resolution auf ihre Homepage. Diese erklärt den Kampf gegen den Klimawandel zur „Aufgabe höchster Priorität“ und dass die bisherigen Maßnahmen nicht ausreichen, „um die Erwärmung bis 2050 auf die angestrebten 1,5°C zu begrenzen“. Diese Formulierungen finden sich in jeder Resolution bzw. jedem Ratsbeschluss, die den Klimanotstand für eine Stadt ausruft – mal mehr, mal weniger explizit. Grundlage für diese Beschlüsse ist eine Resolution der Konstanzer Fridays-for-Future-Bewegung, nach der sich der Rat der Stadt am Bodensee richtete, als er am 2. Mai als erster den Klimanotstand für eine deutsche Stadt ausrief. Dem Beispiel folgten auch in NRW etliche Städte, etwa Münster, Gladbeck, Marl, Herne, Aachen, Düsseldorf, Köln und Gelsenkirchen. Die wichtigsten Forderungen aus der wegweisenden Konstanzer Resolution: Eine Anerkennung der Dringlichkeit der Klimakrise, das Eingeständnis, dass die bisherigen Maßnahmen nicht ausreichen und ein Zugeständnis, zukünftig bei allen politischen Entscheidungen die Auswirkungen auf das Klima zu berücksichtigen und Lösungen mit positivem Effekt auf den Klimaschutz zu bevorzugen. Zudem soll die Stadtverwaltung, die Öffentlichkeit regelmäßig zu dem Thema informieren.

Teufel im Detail

Klimanotstand ist aber keine bindende Maßnahme mit rechtlichen Konsequenzen bei Nichteinhaltung, dazu haben die Stadträte rein rechtlich auch gar nicht die Möglichkeit – es ist eine freiwillige Selbstverpflichtung. Wie diese ausgelegt wird, wie streng die Ziele ausfallen und wie akkurat sie verfolgt werden, obliegt jeder Stadt selbst. Jeder Ratsbeschluss ist individuell– und dabei steckt der Teufel oft im Detail.

Die Stadt Herne zum Beispiel formuliert etwas anders als Bochum: Die bisherigen Maßnahmen werden nicht als unzureichend ausgewiesen, stattdessen will man „bisherige erfolgreiche städtische Klimapolitik“ weiterentwickeln. Die Herner Stadtverwaltung will kommunizieren, dass in der Stadt bereits viel am Klimaschutz gearbeitet wird und man diesen Weg weitergehen will. Schwammig wird es im Bekenntnis dazu, zukünftig bei allen politischen Entscheidungen den Klimaschutz vorne anzustellen. Laut Herner Beschluss ist „die Eindämmung des Klimawandels (…) bei allen Entscheidungen grundsätzlich zu beachten“. Keine Verneinung, aber verpflichten will man sich zu nichts. So fehlt auch der Zusatz, Alternativen mit positivem Effekt auf den Klimaschutz zu bevorzugen. Ein Knackpunkt in etlichen der Klimanotstandserklärungen: Bindende Zusagen, politische Prozesse konkret zu verändern, werden erstmal nicht gemacht. In Bochum will man die klimafreundlichen Alternativen „wenn immer möglich“ berücksichtigen, in Gladbeck soll „der Klimaschutzaspekt als ein wesentlicher und gesonderter Punkt behandelt werden“, in Gelsenkirchen wird erstmal nur „auf klimafreundliche Alternativen prioritär geprüft“. Ergo: Man will das Thema verstärkt berücksichtigen, im Zweifel soll es aber auch nicht im Weg stehen.

In Gelsenkirchen führte das zu einem Eklat. Laut den Gelsenkirchener Grünen ist der Antrag von SPD und CDU am 11.7. „im letzten Moment“ eingereicht worden und zwar als deutlich abgeschwächte Version des ursprünglichen Antrags. Größter Kritikpunkt: Der Klimaschutz werde nicht explizit vorrangig behandelt und klima-

Proteste für Klimaschutz: Fridays for Future

Foto: Fridays for Future Deutschland

freundliche Alternativen seien nicht bindend zu bevorzugen. Fraktionsvorsitzender Peter Tertocha nannte den Antrag in einem Redebeitrag „windelweich“ und eine „Mogelpackung“.

Ein wirksames Signal

Selbst wenn die politischen Konsequenzen einer Klimanotstanderklärung schwach ausfallen, ist für die Demonstranten von Fridays for Future ein anderer Punkt ausschlaggebend: Die Ausrufung ist ein breitenwirksames Signal, das dem Thema Klimaschutz, das sonst gerne vertagt wird, mehr Gehör und Gewicht verleiht. „Über die Entwicklung sind wir natürlich erfreut“, sagt Samuel Nellessen von Fridays for Future aus Düsseldorf. „Jedoch sind damit keineswegs unsere Ziele erreicht – wir haben noch einen zu erfüllenden Forderungskatalog!“ Dass die Politik die Klimakrise anerkennt und ihre Dringlichkeit zugibt, ist für die Demonstranten ein erster Schritt – ihre Proteste sind deshalb noch lange nicht beendet, die Arbeit längst nicht getan.

Während sich manche Städte noch streiten, ob sie Politik mit wichtiger Signalwirkung machen oder Symbolpolitik vorantreiben, die nur „schulschwänzende“ Demonstrierende beschwichtigen soll, formuliert Düsseldorf nebst Klimanotstand eine überraschend konkrete Zielsetzung: Bis 2035 will die Stadt klimaneutral werden. Nur noch zwei statt 6,6 Tonnen CO2-Emission sollen pro Kopf pro Jahr aus der Landeshauptstadt kommen. Dazu soll bis zum 21.11. ein Konzept von der Stadtverwaltung vorgelegt werden. Auch die Metropole Köln gab ihrer Klimanotstandsausrufung etwas Handfestes mit: Relevante Ausschuss- und Ratsentscheidungen werden nun mit einer Klimafolgenabschätzung versehen, die explizit darlegt, wie „die anstehende Maßnahme oder das Projekt Auswirkungen auf die Nachhaltigkeit und den Klimaschutz hat“. Was die Ausschuss- oder Ratsmitglieder mit dieser Information anstellen, ist nicht definiert. Ähnliche Vorschläge wurden in anderen Städten übrigens abgelehnt.

Foto: Fridays for Future Deutschland

Forderungen der FFF-Bewegung

Anregung trotz Ablehnung

Der Forderung, die Öffentlichkeit in regelmäßigen Abständen über die Fortschritte und auch die Schwierigkeiten im Kampf gegen die Klimakrise zu informieren, kommen derweil so gut wie alle Städte in ihren Beschlüssen nach. Wie und in welchem Turnus bleibt noch offen, auf die ersten Berichte darf man aber gespannt sein, da diese transparent machen werden, was der Klimanotstand wirklich verändert hat – aber auch, an welchen gewinnbringenden Projekten viele Städte schon seit langer Zeit hart arbeiten. Dass diese jahrelangen Bemühungen nun bagatellisiert werden könnten, veranlasst einige Stadträte in der Region zur Ablehnung des Klimanotstandes. Etwa in Witten, wo sich FDP Vorsitzender Frank-Steffen Fröhlich gegenüber der Funke Mediengruppe wie folgt äußerte: „Mich stört es, wie die Klima-Debatte sprachlich geführt wird – und dass wir so tun, als hätten wir in Deutschland 20 Jahre überhaupt nichts für den Klimaschutz getan.“ Der Begriff Klimanotstand sei Hysterie und Populismus. Eine Ansicht, die auch die Essener FDP teilt, die in Europas Grüner Hauptstadt 2017 gemeinsam mit SPD und CDU die Klimanotstandsausrufung verhinderte. Und auch in Dortmund lehnt man den Notstands-Begriff ab. Uwe Waßmann von der CDU erklärte das laut Ruhr Nachrichten in der Ratssitzung zum Thema so: „Wir wollen handeln, statt dramatische Worthülsen zu platzieren.“ FFF-Aktivist Samuel Nellessen hält dagegen: „Städte die meinen, dass die Lage, in der wir uns befinden, kein Notstand und der Begriff ‚irreführend‘ ist, sollten mal die Nachrichten einschalten. Wer nicht sieht, dass jeder von uns ein kleines Zahnrad in der Lösung der Klimakrise ist, verschließt mutwillig die Augen vor der größten Krise unserer Zeit.“

Ein erster Schritt

Obwohl der Klimanotstand in Dortmund nicht erklärt wurde, einigten sich die Ratsfraktionen dort auf diverse Punkte, die den Klimaschutz vorantreiben sollen. Wie in Dortmund wird dank der Welle an Klimanotstandbekundungen in jeder Stadt aktuell über das Thema diskutiert. Ob im Stadtrat, beim Frisör oder am Küchentisch. Der erste Schritt der Fridays-for-Future-Bewegung ist also so oder so nicht unerfolgreich. Ihre Botschaft ist angekommen: Die Klimakrise ist real, die bisherigen Anstrengungen reichen bei weitem nicht aus, jetzt ist die Zeit zu handeln. Ohne Einschnitte werden die nötigen Ziele nicht erreicht werden – viele Menschen sind schon bereit dafür, vor allem ein großer Teil der jungen Generation zeigt dieses Bewusstsein. Nun ist es Zeit für Politik und Wirtschaft nachzuziehen und Signalen (wie dem Ausrufen des Klimanotstandes) auch Handlungen folgen zu lassen. Mit anderen Worten: Es ist ein Stein ins Rollen geraten, der nun viele weitere Tritte braucht …

Lukas Vering

einkaufsbahnhof.de

Das Programm der Einkaufsbahnhöfe NRW

Bahnhof Bühne Begegnung b3

Poetry-Slam ab 17 Uhr

04.10.19 im Hbf Münster (Westf)
05.10.19 im Hbf Duisburg
06.10.19 im Hbf Düsseldorf
07.10.19 im Hbf Wuppertal
08.10.19 im Hbf Bochum
09.10.19 im Hbf Essen
10.10.19 im Hbf Köln (Finale)

Wer wird der NRW Bahnhofs-Slammer 2019?

Ob romantische Liebeslyrik, überspitzte Gesellschaftskritik oder selbstironische Geschichten aus dem Alltag: Slam-Poeten geben ihr Bestes und setzen auf Euren tosenden Applaus – denn allein das Publikum entscheidet, wer gewinnt.

Im Kölner Hbf findet das große Finale statt!

Eintritt frei

Mein Einkaufsbahnhof
IMMER FÜR MICH DA

01 | 09 | 2019	**schlager.de präsentiert Tanztee** mit „Die Amigos, Fantasy, Olaf, der Flipper, u.v.m.“
08 | 09 | 2019	**Mädchen Klamotte** Der Mädels-Flohmarkt im Foyer
14 | 09 | 2019	**Patrick Korte** „King of the Ring“
28 | 09 | 2019 - 29 | 09 | 2019	**5. Jobmesse Essen** Attraktive Karrierechancen
02 | 10 | 2019	**Maher Zain** Live 2019
05 | 10 | 2019	**Sebnem Ferah / Teoman** Türk. Rock- , Pop Konzert
19 | 10 | 2019	**Eckhart Tolle** Tour 2019 - Jetzt Oder Nie
20 | 10 | 2019	**Mädchen Klamotte** Der Mädels-Flohmarkt im Foyer
26 | 10 | 2019	**Sixx Paxx** „#followme“
27 | 10 | 2019	**Aryana Sayeed** The Diva
31 | 10 | 2019	**Beyaz Show Live** Präsentiert von Beyazit Öztürk
02 | 11 | 2019	**Peter Kraus 80** „Rock‘n‘Roll Forever“
03 | 11 | 2019	**Schallplattenbörse** Im Foyer
09 | 11 | 2019	**Koncert Gwiazd** mit Perfect, De Mono, Feel & Anna Wyszkoni
14 | 11 | 2019	**Kaya Yanar** „Ausrasten für Anfänger“

design: com.formedia · Ute Glebe · www.comformedia.de

Terminstand: August 2019 · Änderungen vorbehalten

info@grugahalle.de · www.grugahalle.de

GRUGA HALLE

MESSE ESSEN GmbH
Grugahalle
Messeplatz 2 · 45131 Essen
Telefon: +49.(0)201.7244.0
Telefax: +49.(0)201.7244.500

Auf leisen Sohlen

„Schön soll er sein! Reich soll er sein! Intelligent soll er sein! Ach was! Er sollte nur lesen und schreiben können, um mir (55) auf die Anzeige zu antworten.“ So lautete die Kontaktanzeige, auf die Rainer im September 2014 aufmerksam wird, als er durchs coolibri-Magazin in der Stadtbücherei Gelsenkirchen blättert. Der nonchalante Text gefällt ihm. „Außerdem hatte ich mir vorgenommen, ich antworte auf keine Anzeige, in der steht: ‚bitte mit Bild‘“, erzählt Rainer rückblickend. Schließlich zählten doch die inneren Werte. Beatrice hatte zu dem Zeitpunkt bereits einige Zuschriften erhalten, sich mit mehreren Männern getroffen, von denen keiner für sie infrage kam, und wollte das Dating-Kapitel eigentlich schon ad acta legen. Doch dann trudelte noch diese schön geschriebene E-Mail des alleinerziehenden Vaters aus Gelsenkirchen ein. Daraufhin wurde geschrieben, telefoniert und ein Treffen im Duisburger Grammatikoff vereinbart. Während er von der rasanten Minifahrerin direkt angetan war, war es für sie keine Liebe auf den ersten Blick: „Rein äußerlich war er gar nicht mein Typ“. Aber unterhalten konnten sich die beiden auf Anhieb, sodass das erste Treffen fast fünf Stunden dauerte.

Sympathie ja, aber Liebe?

Mehrere Verabredungen folgten. Gegenseitige Sympathie war vorhanden, eine Liebesbeziehung konnte sich Beatrice aber nicht vorstellen, wie sie Rainer auch ehrlich mitteilte. Erst einige Zeit später, allein im Gran-Canaria-Urlaub, merkte sie, wie falsch ihre Einschätzung war und wie sehr sie ihn vermisste. Amor hatte sich auf leisen Sohlen angeschlichen. „Ich hatte einfach nur Schiss“, gibt die pensionierte Sonderschullehrerin im Rückblick zu. Nach einem offenen Gespräch kamen die zwei dann doch noch zusammen. Mitttlerweile leben sie gemeinsam in Neukirchen-Vluyn am Niederrhein. „Die Umgebung ist toll, die Nachbarschaft ist toll, ich habe mich hier sofort zu Hause gefühlt“, sagt Rainer. Bei der Frage danach, was sie an ihrem Lebensgefährten besonders schätzt, muss Beatrice nicht lange überlegen: „Seine Zärtlichkeit. Wenn Rainer mich in den Arm nimmt,

Durch eine Kontaktanzeige im coolibri lernten sich Rainer Wernikowski (56) und Beatrice Blattner (60) vor fünf Jahren kennen. Bis die Schmetterlinge anfingen zu flattern, dauerte es allerdings eine ganze Weile. Jetzt, einen Umzug und zwei Heiratsanträge später, haben sie ihr Glück in Neukirchen-Vluyn gefunden, wo sie sich am 14.9 das Jawort geben wollen.

Foto: freestocks.org on Unsplash

ist alles in Ordnung. Bei ihm kann ich so sein, wie ich bin, das hatte ich vorher noch nie." „Es ist einfach ein starkes Gefühl von Vertrauen und Geborgenheit da", ergänzt Rainer. Außerdem teilen sie den gleichen Humor. Beim Schauen bestimmter YouTube-Videos liegen die zwei regelmäßig vor Lachen unterm Tisch. Oder im Café einfach mal herrlich unkorrekt über Passanten ablästern, können sie zusammen auch sehr gut. Was nicht heißt, dass es nicht ab und zu mal Knatsch gibt. „Manchmal ist es wie in dieser Loriot-Szene und ich möchte einfach nur sitzen", erzählt Rainer. Gerade nach einem anstrengenden Tag auf der Arbeit, wenn er als Mitarbeiter des Jobcenters mit vielen Menschen geredet hat. Beatrice hingegen, die auch ausgebildete Gestalttherapeutin ist, möchte sich abends gerne austauschen. Da sie aber die Sichtweise des jeweils anderen kennen, können sie gut damit umgehen.

„Ich hatte einfach nur Schiss."

Verunglückter Antrag

Gleich zwei Anläufe brauchte der Heiratsantrag. Beim ersten Versuch war das Paar zur Ayurveda-Kur auf Sri Lanka und nach einem Tag intensiver Anwendungen eigentlich ziemlich erledigt. Trotzdem stellte Rainer seiner Beatrice die Frage aller Fragen. „Es hat sich halbherzig angefühlt, die Romantik fehlte", erzählt er. Also gab es noch einen zweiten Antrag einige Zeit später in der gemeinsamen Wohnung bei einem Glas Aperol Spritz – dann sogar mit Kniefall (auf ein gepolstertes Kissen). Am 14.9. wird standesamtlich geheiratet im Museum Neukirchen-Vluyn. Rund 40 Gäste sind zur Trauung und 80 zur anschließenden Feier eingeladen. „ Wir machen eine ganz gewöhnliche Fete, Hochzeitsspielchen sind überhaupt nicht unser Ding", erklärt Beatrice. Mit einer Heirat möchten sie die Verbindlichkeit ihrer Partnerschaft unterstreichen. „Für mich ist es das i-Tüpfelchen einer Beziehung, außerdem finde ich es schön, dann ‚mein Mann' sagen zu können."

Lina Niermann

Rainer Wernikowski und Beatrice Blattner

Foto: Wernikowski & Blattner

coolibri

BOCHUM Veranstaltungen

PROGRAMMAUSZUG

14.10.2019 | 20:00 Uhr |
Machine Head

18.10.2019 | 20.00 Uhr |
ELOY de Jong

09.11.2019
DM Rock'n'Roll & Boogie-Woogie

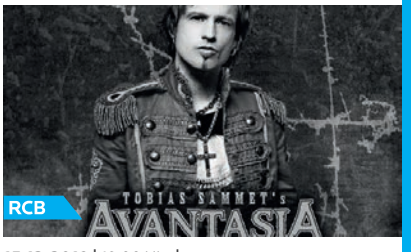

15.12.2019 | 19:00 Uhr |
Tobias Sammet´s Avantasia

RCB
19.10.2019 | 20:00 Uhr | One Night of Queen

RCB
26.+27.10.2019 | 11:00 Uhr | HochzeitsMesse Bochum 2019

JHH
06.-17.11.2019 | Urbanatix 2019

RCB
12.11.2019 | 20:00 Uhr | Cristopher Cross

RCB
23.11.2019 | 20:00 Uhr | Herbert Knebels Affentheater

RCB
24.11.2019 | 20:00 Uhr | Sebastian Fitzek live in Concert

RCB
01.12.2019 | 20:00 Uhr | The National

RCB
12.12.2019 | 20:00 Uhr | Der Dennis

Veranstaltungsorte: RCB - RuhrCongress Bochum · JHH - Jahrhunderthalle Bochum · SHW - Stadthalle Wattenscheid · FBW - Freilichtbühne Wattenscheid

Weitere Infos/Veranstaltungen unter:
www.bochum-veranstaltungen.de

BOCHUMER MUSIKSOMMER

6. - 8. SEPTEMBER 2019

EIN FEST VON VIELEN FÜR ALLE

UMSONST UND DRAUSSEN, WINZERFEST, FEUERWERK UND ÜBER 100 KONZERTE

Längst ist das beliebte Fest nicht nur bei Bochumern bekannt. Aus der ganzen Region kommen die Menschen für das musikalische Wochenende in die Stadt und genießen das vielfältige Angebot: Über 1.000 Künstler spielen mehr als 100 Konzerte und sind dabei so abwechslungsreich und unterschiedlich wie ihre Besucher. Klassik, Jazz oder elektronische Musik, jedes Publikum wird angesprochen. Auch dieses Jahr sind sowohl altbekannte Favoriten als auch neue Talente auf der Bühne zu sehen.

ATB

FREITAG, 6. SEPTEMBER, AB 21 UHR, STADTWERKE-LOUNGE

Musiksommer ohne ATB? Unvorstellbar! Andre Tanneberger gehört zu Bochum wie die Currywurst ins Bermuda3Eck. Und deshalb legt der Bochumer Junge auch in diesem Jahr wieder auf. Vor über zwanzig Jahren startete er seine DJ-Karriere im legendären Tarm Center. Und seit es den Bochumer Musiksommer gibt, unterbricht ATB zu diesem Termin jedes Jahr seine weltweiten Tourneen, um bei diesem Heimspiel mit Fans und Freunden einen unvergesslichen Abend zu verleben.

ANNA LOOS

FR, 6. SEPTEMBER, AB 19:30 UHR, MORITZ FIEGE-BÜHNE

„Werkzeugkasten" – so heißt das aktuelle Album von Anna Loos. Es ist ein sehr persönliches Werk, in dem es um ihr Leben, ihre Leidenschaft und ihre Träume geht. Es behandelt sowohl Emotionen wie Glück und Liebe, als auch Trauer und Schmerz. Eine Achterbahn der Gefühle. Die Sängerin und Schauspielerin erachtet die Musik als „Verarbeitungsmaschine" ihres Lebens und ihrer Gefühle. Mehr als zwei Jahre hat sie an ihrem Album gearbeitet, bis es für sie stimmig war. Zum Musiksommer kommt das Multitalent nach Bochum und stellt ihre gefühlvollen Songs dem Publikum vor.

JEANGU MACROOY

SA, 7. SEPTEMBER, AB 21:30 UHR, MORITZ FIEGE-BÜHNE

Soul, Pop, Funk, Swing, Club-Music, etwas Jazz und Rock – das alles vereint die Musik von Jeangu Macrooy. Seine Vielfältigkeit unterscheidet den in Suriname geborenen Künstler von anderen. Um seine musikalischen Ambitionen zu verwirklichen, zieht er 2014 in die Niederlande. Von da an geht die Karriere des Senkrechtstarters steil bergauf. Er wurde sogar als „Best New Act" für den niederländischen Edison Award nominiert. In seinem zweiten Album „Horizon" präsentiert sich der Sänger selbstbewusst. Ihm ist es wichtig, immer wieder etwas Neues zu schaffen und mit seiner Musik authentische Geschichten zu erzählen.

ANZEIGE

MACONDITO

SAMSTAG, 7. SEPTEMBER, AB 19 UHR, PAULUSKIRCHE/INNENHOF

Seit ihrer Gründung 1988 hat sich Macondito im Laufe der Jahre zu einer der gefragtesten Salsa Bands in Deutschland und darüber hinaus entwickelt. Im Mittelpunkt der deutsch-venezolanischen Combo steht der kubanische Sänger Osvaldo Fajardo, der durch seine außergewöhnliche Stimme die Arrangements der Band zu einem echten Salsa-Erlebnis à la cubana macht.

FÜR KINDER

PRÄSENTIERT VON DER VBW Raum fürs Leben

Am Sonntag stehen besonders die Familien im Mittelpunkt. Im Innenhof der Pauluskirche finden den ganzen Tag viele Aktionen, wie beispielsweise Kindertanzen, für die kleinen Musiksommer-Fans statt.
Die Kinderprogramme Suppi Huhn und die Kinderkönige (Foto) sowie die Muschelschrubber werden präsentiert von der VBW BAUEN UND WOHNEN.

CHORMUSICAL „MARTIN LUTHER KING – EIN TRAUM VERÄNDERT DIE WELT“

SAMSTAG, 7. SEPTEMBER, AB 18:15 UHR, MORIZ FIEGE-BÜHNE

In einer mitreißenden Show mit Gospel, Rock'n'Roll, Motown und Pop präsentiert das Chormusical Ausschnitte aus der berührenden Geschichte des amerikanischen Bürgerrechtlers und Nobelpreisträgers Martin Luther King.

STREET FOOD CORNER

Profi- und Hobbyköche zeigen an ihren Ständen, in Zelten und Food Trucks außergewöhnliche und landestypische Gerichte, die frisch vor den Augen der Gäste mit allerlei guten Zutaten, Kreativität und kulinarischem Know-how zubereitet und zum Sofortessen auf die Hand serviert werden.

WINZERFEST

Ausgewählte Weinerzeuger empfehlen ihre Weine, Sekte und Spezialitäten aus verschiedenen Anbaugebieten.
Ob fruchtig, mineralisch, herb oder mild – die Genussvielfalt ist ebenso groß wie die angebotenen Weine der Winzer.

ANZEIGE

VERKAUFS-OFFENER SONNTAG VON 13 BIS 18 UHR

Retter des Rock Records Wohnzimmerbühne in der Harmoniestraße.

WOHNZIMMERBÜHNE

Das von Tommy Finke gegründete Label Retter des Rock Records (RdRR) beheimatet seit einiger Zeit die interessantesten Solokünstler der Region. Bewaffnet mit Akustikgitarren, ehrlichen Songs und der einen oder anderen schrägen Geschichte wird die Bühne zum Wohnzimmer.

AUFTAKT INTERKULTURELLE WOCHE

Unter dem Motto „Zusammen leben, zusammen wachsen" beginnt rund um den Kugelbrunnen die Interkulturelle Woche am Samstag, 7. September, mit einer Auftaktveranstaltung beim Bochumer Musiksommer. Zusammen mit Bochum Marketing lädt das Kommunale Integrationszentrum Bochum ab 11 Uhr zum gemeinsamen Feiern der Vielfalt mit Musik, Tanz, Spielen für Kinder und Erwachsene, Infoständen und anderen Mitmachaktionen ein. Die Auftaktveranstaltung bietet einen Vorgeschmack auf die Interkulturelle Woche, die vom 22. bis 29. September stattfindet.

MUSIK KOMMT ZUM ZUG

Die Werbegemeinschaft im Hauptbahnhof ist bereits seit vielen Jahren Partner des Musiksommers. So werden auch in diesem Jahr die Besucher in der Empfangshalle des Bahnhofes an allen drei Veranstaltungstagen musikalisch begrüßt. Auftreten werden unter anderem Chris Kramer, die Free Bears und das Michael Erdmenger Quartett.

COOLIBRI-BEACH

Der coolibri-Beach im Kreuzungskarree Bongard-/Kortumstraße bringt Samstag und Sonntag Strandfeeling in die Innenstadt. In den Liegestühlen lässt sich unter Palmen, mit den Füßen im Sand, bei einem Cocktail schön zu passender Musik chillen.

BERMUDA3ECK

Auch die Bühne am Konrad-Adenauer-Platz ist Spielort des Musiksommers. Hier treten vor allem verschiedene Bands der Musikschule Bochum auf.

FREIES WLAN
Kostenlos und ohne Registrierung, einfach „Bochum Marketing" aufrufen und los geht´s.

ZEIGE UNS DEIN INSTA
und poste deine schönsten #bochumermusiksommer Momente.

PROGRAMMHEFTE
sind in der Bochum Touristinfo, Huestraße 9, und im Einzelhandel erhältlich. Das komplette Programm ist auch auf der Webseite www.bochumer-musiksommer.de zu finden.

STARKE PARTNER

MORITZ FIEGE · coolibri · radio bochum · Mein Einkaufsbahnhof – IMMER FÜR MICH DA

STADTWERKE BOCHUM · wizzair.com · VBW Raum fürs Leben · BOCHUM

Spätsommerfest
am Zauberlehrling
Samstag, 28. September 2019
12 bis 20 Uhr
Eintritt frei
Haus Ripshorst,
Ripshorster Str. 306,
46117 Oberhausen
www.emscherkunstweg.de
Emscherkunstweg
Urbane Künste Ruhr
REGIONALVERBAND RUHR
EMSCHER GENOSSENSCHAFT
Gefördert durch:
Ministerium für Kultur und Wissenschaft des Landes Nordrhein-Westfalen

Nina bittet zu Tisch

BOCHUM Pluckern, ein kurzes Verharren, ein Schaben vielleicht, dann Klack, Knall. Innerhalb einer Sekunde ist das Runde im Eckigen. Rumms, der Torzähler zählt. Tischfußball, landläufig auch Kickern, zeichnet sich durch typische Sounds aus. Der erfolgreiche Torschuss unterscheidet die Könner von den Daddlern. Bei Nina Schütz aus Bochum knallt es. Die Bochumerin ist vierfache Deutsche Meisterin und seit Juli auch Vizeweltmeisterin im Team – und bei Grand Hotel van Cleef unter Vertrag.

30 Kilometer pro Stunde erreicht der Ball beim Torschuss. Für Laien bedeutet das: so schnell, dass quasi unsichtbar. Abschuss und Einschlag gleichzeitig. Wie macht die das nur?

Nina verlässt sich dabei nicht nur auf Talent und langjähriges Training, sondern auch auf die Möbelpolitur Pronto und eigens für sie produzierte Griffe. Verbreitet sind auch Griffbänder wie bei Tennisschlägern oder Golfhandschuhen. Ein guter Griff ist wichtig für die korrekte Technik. Wer Tischfußball ordentlich spielen will, muss Techniken beherrschen. Jet heißt ihre Lieblings-Technik. Der Bewegungsablauf beginnt dabei mit der Stange am Handgelenk oberhalb des Handballens, dann wird buchstäblich blitzschnell gerollt, bevor die Stange kurz vor den 360-Grad wieder zum Halten kommt. Mehr wäre verboten (nicht drehen oder kurbeln!). Die Figur (das Männchen) schießt dann nach einem Überschlag sehr hart, härter als es bei Handgelenkschüssen möglich ist. Der Ball passt ziemlich genau fünfmal nebeneinander ins Tor, ein Verteidiger und ein Torwart können zwei davon abdecken. Genug Platz für Nina – zumal gegen eine ungeübte Defensive. Beim Testspiel Autor gegen Nina war also jeder Schuss ein Treffer. Klack, Knall, Klack, Knall, Klack, Knall.

„Ich finde es megageil, so nah am Gegner zu sein“

Bei Nina, kürzlich 30 geworden, begann die Leidenschaft zunächst im sauerländischen Jugendtreff. Mit 14 fing sie an dort „die Jungs abzuzocken“, später, sie lebte ausbildungsbedingt in Nürnberg, wurde sie in einer Kneipe entdeckt: „Geil, es gibt einen Kickerverein!“ Seit 2010 spielte sie organisiert, mit 23 dann der erste Paukenschlag, sie triumphierte sensationell in Medebach, wurde Deutsche Meisterin im Damen-Einzel und Damen-Doppel. Kurz darauf dann auch Nationalspielerin. Seither fährt sie alle zwei Jahre zu Weltmeisterschaften und kickert für Deutschland.

Vor der WM in Spanien, dann der nächste Schritt. Auf einem Konzert lernt sie die Band Kettcar kennen. Als Hamburger auch mit einem veritablen Faible fürs Kickern ausgestattet (man erinnere sich nicht zuletzt an die Kicker-Szene in der kultigen filmischen Hamburg-Hommage „Absolute Giganten“!) fand die Band die flapsige Bemerkung eines Freundes, Nina bräuchte noch einen Sponsor-Vertrag, durchaus legitim. Und schon war das Doppel aus Nina und Viviane Widjaja unter Vertrag beim Indie-Label

Bei Nina Schütz knallt's regelmäßig.

Foto: Tom Thelen

Grand Hotel van Cleef aus St.Pauli. Cooler geht es wohl kaum. Nini und Vivi – so der Social-Media-Name des neuen Doppels, „Vivi, Nini, Vici!" – sind jetzt also nichts weniger als Label-Kolleginen von Künstlern wie Tomte, Fortuna Ehrenfeld, Kilians, Olli Schulz oder Bernd Begemann.

Mit diesem Aufwind ging es dann im Sommer 2019 auch zur WM ins südspanische Murcia, wo endlich auch die ersehnte Medaille geholt wurde. WM-Silber im Mannschaftswettbewerb tat nach einem engen Endspiel gegen die USA zunächst etwas weh, doch bei jetztiger Betrachtung ist es ein Riesenerfolg. Und schließlich gibt es 2021 in Nantes wieder eine Weltmeisterschaft für die amtierende Deutsche Meisterin im Damendoppel.

Was macht den Sport aus? „Ich finde es megageil, so nah am Gegner zu sein", sagt sie, „da wird gejubelt und geschrien." Psychologie gehöre dazu, „mehr ein Kopfsport", dazu körperliche Ausdauer und Spielintelligenz". Seit nunmehr drei Jahren ist die gebürtige Sauerländerin nun schon Wahl-Bochumerin und genießt den Kicker-Hotspot Ruhrgebiet. Viele gute Tische in Kneipen, etwa jener im Bochumer Freibeuter, wo das „Duell" (haha) mit dem Autor stattfand, oder jene in der Essener Hochburg Temple Bar. Nina sieht übrigens ziemlich sofort den Unterschied zwischen selbstbewussten Nachtleben-Platzhirschen am Kneipen-Tisch und wahren Könnern. „Manchmal macht das schon Spaß die Lokalhelden abzuziehen, wenn sie zu sehr auf den Putz hauen", lacht die Meisterzockerin. Wie damals im Jugendheim im Sauerland, wo die Reise begann.
Tom Thelen

facebook.com/ViviNiniVici/

DER STRUWWELPETER
Zappel-Philipp, Paulinchen und Hanns Guck-in-die-Luft
Zwischen Faszination und Kinderschreck von Hoffmann bis Böhmermann
22. 9. 2019 – 12. 1. 2020
© Heinrich Hoffmann; © David Füleki; © Manfred Bofinger; © Anke Kuhl; © Luise Bofinger; © Hans Witte; © Karsten Teich; © Karin Jung
LUDWIGGALERIE SCHLOSS OBERHAUSEN
www.ludwiggalerie.de | Tel. 0208 41249 28

STAATLICHES RUSSISCHES BALLETT MOSKAU
TANZT "SCHWANENSEE"
27.+28.12.2019 – Philharmonie Essen | 29.12.2019 – Düsseldorf, Capitol Theater
23.01.2020 – Recklinghausen, Ruhrfestspielhaus
TANZT "DER NUSSKNACKER"
30.12.2019 – Düsseldorf, Capitol Theater

SIMPLY THE BEST
DIE TINA TURNER STORY
30.12.2019 – Dortmund, Westfalenhalle, Halle 2
22.04.2020 – Oberhausen, König-Pilsener-ARENA | 25.04.2020 – Düsseldorf, Capitol Theater

ALL YOU NEED IS LOVE
DAS BEATLES MUSICAL
15.01.2020 – Essen, Colosseum Theater
16.01.2020 – Dortmund, Westfalenhalle, Halle 2 | 02.02.2020 – Düsseldorf, Capitol Theater

ELVIS
DAS MUSICAL
29.01.2020 – Essen, Colosseum Theater
01.02.2020 – Düsseldorf, Capitol Theater

MAGIC SHADOWS
EINE GETANZTE REISE IN DAS LAND DER SCHATTEN
05.01.2020 – Düsseldorf Capitol Theater
24.01.2020 – Essen, Colosseum Theater

CIRCUS MOTHER AFRICA
PRESENTS
NEW STORIES FROM KHAYELITSHA
10.01.2020 – Essen, Colosseum Theater
EVENTS

THAT'S LIFE
DAS SINATRA MUSICAL
08.02.2020 – Dortmund, Westfalenhalle, Halle 2
02.04.2020 – Essen, Colosseum Theater

Tickets an den bek. VVK-Stellen. Ticket-Hotline: 0180 6 - 777 111* • www.myticket.de
Infos: www.handwerker-promotion.de *(Festnetz: 20 Cent/Anruf Mobilfunk: max. 60 Cent/Anruf)
handwerker promotion

Sternstunden der Region

Der Himmel über dem Ruhrgebiet ist voller, als man denkt.

Fotos (2): Stadt Bochum

Um mal ein altes Kinderlied zu bemühen: Prof. Dr. Susanne Hüttemeister weiß, wie viel Sternlein stehen. Die Leiterin des Zeiss Planetariums in Bochum erklärt in einer Veranstaltungsreihe regelmäßig Besuchern, welche Sterne und Planeten gerade über ihren Köpfen leuchten. Die Astrophysikerin hat Irmine Estermann verraten, was man aktuell am Nachthimmel sehen kann, wie man sich dort zurechtfindet und wo man hin muss, um mal was anderes zu sehen.

Wie weit muss ich mich entfernen, um einen ganz anderen Nachthimmel zu sehen als den über dem Ruhrgebiet?
Das Problem im Ruhrgebiet sind die fünf Millionen Einwohner. Es ist zu hell, um viel am Nachthimmel zu sehen. Das heißt aber auch, dass man nicht weit fahren muss, um einen anderen Himmel zu sehen. Man muss nur in eine dunkle Gegend. In NRW bietet sich da das Hochsauerland oder das Münsterland an. In der Nordeifel gibt es sogar einen Sternenpark. In diesen dunklen Gegenden sieht man zwar die gleiche Himmelssituation wie hier, aber viel mehr Sterne. Während es in der Innenstadt einige Dutzend sind, sind es am Stadtrand schon einige Hundert und auf dem Land mehrere Tausend – dazu kommt dort das kombinierte Licht von den Milliarden Sternen der Milchstraße.

„Wer im Ruhrgebiet selbst Sterne beobachten möchte, sollte an die Ränder fahren."

Und wenn ich eine andere Himmelssituation sehen will?
Nach Süden. Dort sieht man ganz andere Sternbilder – das Kreuz des Südens oder Alpha Centauri. Südlich des Äquators ist es ein komplett anderer Nachthimmel – aber bereits im südlichen Mittelmeerraum sieht man erste Veränderungen. Und wenn wir ganz fremdartige Muster sehen wollen, müssen wir die Erde verlassen und uns so weit entfernen, dass die Sterne, die wir nun vor uns sehen, hinter uns sind. Ab zehn Lichtjahren würde man die ersten Verzerrungen sehen.

Was sehen wir im Ruhrgebiet mit bloßem Auge im Herbst?
Noch sehen wir das Sommerdreieck. Dazu gehören einige der hellsten Sterne an unserem Himmel – darunter Denep im Sternbild des Schwans. Der ist zwar 1000 Lichtjahre entfernt, aber einer der hellsten Sterne der Milchstraße. Deswegen sehen wir ihn so gut. Der aus unserer Sicht hellste Stern ist übrigens Sirius – er ist nur acht Lichtjahre entfernt. Nur Planeten sind noch heller. Klassische Herbst-Sternbilder sind Cassiopaia, Perseus, Pegasus und Andromeda. Der Große Wagen ist immer da – im Herbst tief im Nordwesten. Grundsätzlich überblicken wir von hier aus den ganzen Nordhimmel. Nur nie gleichzeitig, weil die Sterne im Laufe der Nacht wegen der Bewegung der Erde aus unserer Sicht über den Himmel wandern. Wer im Ruhrgebiet selbst Sterne beobachten möchte, sollte an den Rand fahren. Je südlicher, umso besser, denn in Richtung Süden verändert sich am Himmel am meisten. Wem es nur um die Stimmung geht, der kann auf eine Halde – ich empfehle die Halde Hoheward, sie ist die höchste und für mich die stimmungsvollste. Dort hat man den Himmel über- und das Ruhrgebiet unter sich.

Prof. Dr. Susanne Hüttemeister

Wie finde ich diese Sterne und Sternbilder als Laie?
Der Polarstern ist ein guter Ausgangspunkt. Weil er fast über dem Nordpol steht, ist er immer am selben Ort. Er ist zwar nicht der hellste Stern, aber wenn man ihn mal gefunden hat, erleichtert das die Sache. Auf der einen Seite ist der Große Wagen auf der anderen Cassiopaia. Und so hangelt man sich weiter. Es ist übrigens ein Missverständnis, dass in der Astrophysik gelehrt wird, wie man sich am Nachthimmel zurechtfindet.

Gehört das nicht zum Job?
Nein – wozu auch? Einen Astrophysik-Studenten interessiert das astronomische Objekt selbst, weniger, wo es sich am Himmel befindet. Er braucht nur Koordinaten, die er irgendwo eingeben kann. Den Rest erledigt die Technik.

Bei Ihnen ist das anders, oder? Woher kommt Ihre Begeisterung?
Es gibt zwei Arten von Astrophysikern. Die einen studieren Physik und merken, dass sie sich in der Astronomie mit den kältesten, heißesten, dichtesten, größten, kleinsten Objekten beschäftigen. Was die spannendste Form von Physik ist. Und dann gibt es da noch die zweite Gruppe. Die sind schon als Zehnjährige mit ihrem Teleskop zelten gegangen und wollten irgendwann genauer wissen, was da oben passiert. Und zu der Gruppe gehöre ich. Es ist ein emotionaler Zugang zum Sternenhimmel, deshalb finde ich es auch absolut legitim, dass wir im Planetarium so viel Kulturprogramm machen.

Inwiefern?
Zu unseren Musikshows und Live-Konzerten zeigen wir oft Sternbilder. Unsere Kuppel ist ein immersiver Raum – man taucht in die Projektionen ein. Es ist dem Erlebnis mit VR-Brille am nächsten. Nur, dass man es nicht isoliert erlebt, sondern in der Gruppe. Unter anderem auch dank der Musik, schafft das eine emotionale Verbindung mit dem Universum.
Sterne über dem Ruhrgebiet: 5.9. (19.30 Uhr), Planetarium Bochum; planetarium-bochum.de

REGION

Stefanie Heinzmann singt in der Kaue.

Foto: WDR 2

WDR 2 auf Tour

Mit Konzerten, Comedy und Talk im Reisekoffer fährt ***WDR 2*** im September zweieinhalb Wochen lang durch die Region. Mit im Bus sitzen Gäste wie der Kölner Bestseller-Autor Frank Schätzing oder Pop-Sängerin Stefanie Heinzmann. Ersterer setzt sich in den Flottmannhallen auf einen Stuhl gegenüber von Radiomoderator Jörg Thadeusz, um über seine Arbeit und sein Leben zu plaudern. Stefanie Heinzmann hingegen steigt für ein intimes Radiokonzert in der Gelsenkirchener Kaue aus dem Bus aus. Die Schweizerin bringt Songs ihres fünften Albums „All We Need Is Love" mit. Moderiert wird der Abend von Johannes Simon. ***LN***

WDR 2 Tour 2019: Frank Schätzing, 21.9., Flottmannhallen, Herne; Stefanie Heinzmann, 22.9., Kaue, Gelsenkirchen

coolibri verlost je 3x2 Tickets für Talk und Konzert auf coolibri.de Ticket

DORTMUND

coolibri präsentiert

Party-Locations haben erstmals bis in die frühen Morgenstunden geöffnet.

Foto: Michael Schwettmann, Pressefoto

Neues von der Museumsnacht

Die ***Dortmunder DEW21-Museumsnacht*** geht nun in die 19. Runde. Mehr als 500 Veranstaltungen an 50 Spielorten locken im September wieder in die Stadt. Und da bei so vielen Möglichkeiten die Auswahl schwerfallen kann, gibt's auf der Veranstalter-Homepage die Möglichkeit, vorab seine Lieblingsroute zusammenzustellen. Erstmals bei der Museumsnacht dabei sind der Junkyard, der die offizielle Aftershowparty ausrichtet, und der Rekorder mit seinen zwei Standorten am Hafen. Ebenfalls neu in diesem Jahr ist, dass einige dieser Locations für das Partyvolk bis in die Morgenstunden geöffnet bleiben. *EI*

Dortmunder DEW21 Museumsnacht: 21.9., ab 16 Uhr, verschiedene Orte Dortmund; dortmundermuseumsnacht.de

coolibri verlost 5x2 Tickets auf coolibri.de Ticket

B O C H U M

Foto: Dirk Ullmann, Ullmann@100quality.de

Der Kortland-Kiez feiert.

Straßen machen glücklich

Straßenfest: Das war früher ein Bierwagen, ein Bratwurst-Grill, der ehrenamtliche Hochzeits-DJ mit seinem Discofox-Set und am Ende eine kleines Handgemenge. Das hat allerdings gar nichts zu tun mit den „neuen" ***Bochumer Straßenfesten***, die sich dort etabliert haben, wo neue engagierte Gemeinschaftsstrukturen am Werk sind. Wenn am 8.9. der Kortland-Kiez feiert, am 14.9. , das jüngste Baby – das Rottstraßenfest – loslegt, dann am 15.9. das Alsenfest in der gleichnamigen Straße steigt, so feiern dort jeweils ziemlich bunte Völkchen. Es gibt Bratwurst, Bier UND Veganes, Musik aller Couleur, Flohmarkt (der beste auf der Alsenstraße) und Tischtennis (Kortland, an der Trinkhalle), witzige Kunstaktionen (vom agilen Atelier Automatique an der Rottstraße etwa) und tausend Dinge mehr. ***tt***

Straßenfeste: 8.9., Kortland-Kiez, 14.9., Rottstr.+ 15.9., Alsenstr., Bochum

B O C H U M

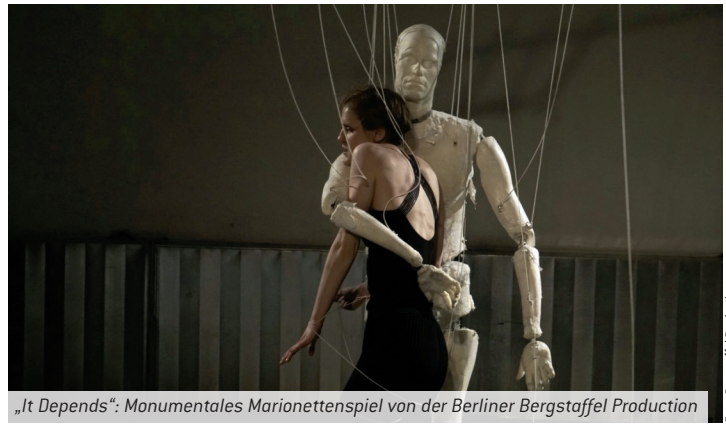

Foto: Bergstaffel Production

„It Depends": Monumentales Marionettenspiel von der Berliner Bergstaffel Production

Lasst die Puppen tanzen!

Alles, außer gewöhnlich: Beim Bochumer ***Fritz-Wortelmann-Preis***, kurz „Fritz" genannt, treten Talente der Puppenspiel- und Figurenszene aus ganz Deutschland gegeneinander an. Das Schöne dabei: Alle Vorstellungen sowie die Preisverleihung sind öffentlich und kostenlos (frühzeitiges Reservieren von Karten ist daher ratsam!). Insgesamt zeigen 22 Gruppen in den Kategorien „Professioneller Nachwuchs", „Erwachsene Amateure" sowie „Jugendclubs und Schultheater" ihr Können. Die Bandbreite reicht diesmal von der Nils-Holgersson-Adaption über monumentales Marionettenspiel in Übergröße bis hin zu einer 12-minütigen Apparat-Performance, die sich mit dem Lärm des Alltags auseinandersetzt. ***LN***

Fritz-Wortelmann-Preis: 19.-22.9., sechs verschiedene Orte u. a. Prinz-Regent-Theater, Rottstr-5-Kunsthallen und Zeche 1, Bochum; fidena.de

D O R T M U N D

Foto: Mazo

Skaten: Stadtkultur auf Rollen.

Urbane Kultur im Hoeschpark

Musik und Lifestyle in und aus der Stadt stehen beim ***Urbanculturefest*** im Vordergrund. Das Umsonst-und-draußen-Festival gibt's zum ersten Mal und es bildet wie sein Vorgänger, das Hoeschpark Open Air, den Abschluss der Summersounds DJ-Picknicks in Dortmund. Neben zwei Live-Bühnen gibt es DJ-Floors, Streetart, einen Skate-Contest und –nicht mal mehr mit Stemmeisen von Festivals zu trennen– Foodtrucks. Während die Indiefolker „Walking on Rivers" die Dortmund-Macht-Lauter-Bühne rocken, gibt sich unter anderem der Kölner Rapper Goldroger die Ehre auf der Hip-Hop-Bühne. Der Eintritt zur Stadtkultursause ist frei, Durstige sollten aber Geld mitnehmen: Mitgebrachte Getränke sind auf dem Gelände verboten. ***EI***

Urbanculturefest: 7.9. (14-23 Uhr) Hoeschpark, Dortmund; urbanculturefest.de

V E R S C H I E D E N E O R T E

Foto: Stadt Dortmund Pressefoto

Ev. St. Nicolai-Kirche im Kreuzviertel

Denkmäler per Bus besuchen

100 Jahre Bauhaus gehen natürlich auch nicht am diesjährigen Tag des offenen Denkmals spurlos vorbei. Der runde Geburtstag der Kunstschule gibt in 2019 das Motto vor: „Modern(e): Umbrüche in Kunst und Architektur. In Dortmund zum Beispiel werden an dem Tag neben Gebäuden aus den 1920er-Jahren auch Häuser, Straßenzüge und Gebäude-Ensembles für Besucher offenstehen. Die Stadt beteiligt sich bereits zum 26. Mal am ***Tag des offenen Denkmals*** und gibt eine rund 100-seitige Broschüre heraus. Erstmals bietet Dortmund auch zwei Bustouren an. Insgesamt wurden im vergangen Jahr bundesweit rund 8000 historische Bauen, Parks und zugänglich gemacht. ***EI***

Tag des offenen Denkmals: 8.9., verschiedene Orte; tag-des-offenen-denkmals.de

U N N A

Fettes Fest in der City und Aftershow-Partys in der Lindenbrauerei.

Foto: Christian Schütt

Remmidemmi in der Stadt

Livemusik, Kinderschminken und ein paar Bierwagen sind die klassischen Zutaten eines Stadtfestes. Unna zieht das Ganze ne Nummer größer auf: Drei Tage lang, mit acht Bühnen und über 100 Stunden Programm, kann man ordentlich auf Jück gehen. Unter anderem holt Ton e. V. junge regionale Talente wie Singer-Songwriter Wasteground oder die Indierock-Truppe Counters Out of Time auf die Bühne am Parkplatz Schulstraße. Für Kids werden auf dem Lindenplatz Theaterstücke aufgeführt, die Karussels drehen sich und am Sonntag ist wie immer Kindertrödelmarkt. Natürlich sind auch die traditionellen Aftershow-Partys im Kühlschiff der Lindenbrauerei am Start. DJ Romano legt am Freitag und Samstag ab 23 Uhr Charts, House und Partyhits auf die Plattenteller. Wohl bekomms! ***LN***

Stadtfest Unna: 6.-8.9., Innenstadt, Unna; stadtfest-unna.de

U N N A

Wolfgang Flammersfeld und Reinhard Hartleif illuminieren erneut den Westfriedhof .

Foto: World of Lights

Friedhof in bunt

Pyramiden, Palmen und Pasta: Auch in diesem Jahr locken die ***Stadtlichter Unna*** mit ungewöhnlichen Leuchtobjekten auf den Westfriedhof. Die Veranstalter Wolfgang Flammersfeld und Reinhard Hartleif von World of Lights haben dafür wieder mit Materialien wie Polyethylen, Drahtgeflecht, Stahlrohr oder Granulat getüftelt. Herausgekommen sind dabei Installationen, die mit Licht und Schatten sowie Spiegeleffekten spielen und beeindruckende optische Illusionen erzeugen. Für 2019 haben sich die Macher insbesondere vom menschlichen Antlitz inspirieren lassen, das sie gleich mehrfach in Szene setzen. Zwei Wochen lang können Besucher zwischen den alten Bäumen hindurchschlendern und sich das Farben- und Formenspiel nach Einbruch der Dunkelheit (ab 19 Uhr) ansehen. ***LN***

Stadtlichter Unna: 13.-29.9., Westfriedhof, Unna; world-of-lights.eu

Ahlen · Bergkamen · Bönen · Fröndenberg · Lippstadt · Lünen · Schwerte · Soest · Unna

4. Nacht der Lichtkunst
am 28.09.2019

Entdecken Sie die Lichtkunstwerke des östlichen Ruhrgebiets im Rahmen von geführten Lichtreisen mit optischen Highlights und kleinen Überraschungen.

Veranstalter: HELLWEG – ein LICHTWEG e. V.
Infos: www.hellweg-ein-lichtweg.de · Tickets: i-Punkt Unna,
Tel: 02303 10 37 77, E-Mail: zib-i-punkt@stadt-unna.de
und an allen HellwegTicket-VVK-Stellen.

Hellweg – ein Lichtweg

Ministerium für Kultur und Wissenschaft des Landes Nordrhein-Westfalen

LWL

REGIONALVERBAND RUHR

BOCHUM

Jetzt mit „Kultur“: die Uhle

Foto: Nicolai Heinle

Kultur-Uhle (fast) ohne Eulen

Noch steht an der Hauswand „Welcome To Bochums Most Famous And Traditional Restaurant“, doch das ist die Uhle am Dr.Ruer-Platz seit Januar nicht mehr. Und die beiden ausgestopften Riesen-Eulen, die den Gastraum überwachten, fanden nach lokalem Ringelpietz neue Heimat im Stadtarchiv. Da der Abriss nicht direkt anstand, hat sich ***BO-Marketing*** das Ecklokal gesichert, ein Schild drangepappt, „Kultur-Uhle“, und bespielt es bis mindestens Februar 2020. Zunächst waren Kunstausstellungen zu sehen, nunmehr ist bis Februar das Start-up „Think School“ da zuhause, mit innovativen Lern-Konzepten für Schüler. Im Innenhof wurde ein „Häuschen des Wissens“ der Bochumer Hochschulen gebaut, mit Liegestühlen und Rasen. Wer die Kultur-Uhle für kulturelle Abendveranstaltungen nutzen möchte: Kontakt ist Bettina Zobel (zobel@bochum-marketing.de). ***tt***

DORTMUND

Simon Höfele

Foto: Sebastian Heck

Zeitgenössisches hautnah

Er ist Mitte zwanzig, spielt seit er sieben ist Trompete und legt neben klassischer Musik auch sehr gern Zeitgenössisches auf den Notenständer: ***Simon Höfele***. Als Teil der Reihe „Junge Wilde“ präsentiert sich der gebürtige Darmstädter im Dortmunder Konzerthaus über drei Spielzeiten hinweg. Im September zieht er, gemeinsam mit dem italienischen Perkussionisten Simone Rubino, unter anderem Werke von Kathrin Denner, Gerhard Stäbler und Toshio Hosokawa aus der Schublade ins Rampenlicht. Für die besondere Hautnah-Atmosphäre sorgt das bei den „Jungen Wilden“ übliche Gespräch im Anschluss eines jeden Konzerts, bei dem die Künstler backstage die Fragen der Zuschauer beantworten. ***LN***

Simon Höfele: 17.9., Konzerthaus Dortmund; konzerthaus-dortmund.de

coolibri verlost 2x2 Karten auf coolbri.de Ticket

KAMEN

Laith Al-Deen gratuliert zum runden Geburtstag.

Foto: Pressebild

50 Jahre Konzertaula Kamen

Auf ihren Bühnenbrettern standen schon Größen wie Fats Domino, Ray Charles oder Hildegard Knef: Die ***Konzertaula Kamen***. Am 15. Oktober 1969 eingeweiht, feiert sie 2019 ihr 50-jähriges Bestehen mit einem vielseitigen Jubiläumsprogramm. Ein Höhepunkt der zweiten Jahreshälfte ist das Konzert von Laith Al-Deen am 27.9., dessen Hit „Bilder von Dir“ auf keiner Nuller-Party fehlen darf und der seine neuen Songs gerne am Live-Publikum testen will. Im Oktober verzaubert der Berliner Magier Peter Valance mit Entfesselungstricks und Großillusionen das Publikum (4.10.). Und im November gibt's mit der „Radio Show On Air“ eine Jubiläumsrevue durch die Musikgeschichte der vergangenen 50 Jahre. ***LN***

50 Jahre Konzertaula Kamen (Jubiläumshighlights): bis 20.12., Konzertaula Kamen; stadt-kamen.de/kultur/konzertaula

DORTMUND

Sophie Passmann liest im Domicil.

Foto: Asja Caspari

Alte weiße Männer

Für ihr neuestes Buch „Alte weiße Männer. Ein Schlichtungsversuch“ hat sich ***Sophie Passmann*** mit 15 mächtigen Männern (darunter: Sascha Lobo, Ulf Poschardt und Tim Raue) getroffen, um mit ihnen über ein Feindbild zu sprechen, das in feministischen Diskursen häufig auftaucht: dem alten weißen Mann. Eine Spezies, die sich in ihrer Machtposition bedroht sieht, die ganze Aufregung um Gleichberechtigung für überzogen hält und es lieber hätte, wenn in den Chefetagen alles so bliebe, wie es ist. Was halten die Interviewten von diesem Klischeebild? Glauben sie selbst, alte weiße Männer zu sein? Und wie kann man verhindern, einer zu werden? Bei Passmanns Lesung gibt's Auszüge der humorvollen und tiefergehenden Betrachtungen, die bei Suppe, Schorle und Steak entstanden sind. ***LN***

Alte weiße Männer: 15.9., Domicil, Dortmund; domicil-dortmund.de

DORTMUND

Wege des Wissens

„Alles nur geklaut" heißt nicht nur ein Song von den Prinzen, sondern auch die aktuelle Sonderausstellung der Zeche Zollern. Ähnlich wie im Song geht's dort um Betrug, Profitgier, Ideenklau. Anhand ausgefallener Exponate wird den kleinen und großen Schummeleien der Geschichte nachgespürt. Mit Glück kann man die Ausstellung außerdem beim coolibri-Leserabend „Nachts im Museum" auf ganz besondere Weise erleben.

Wer hat von wem abgeschrieben? Wie werden Ideen geschützt und welche Branchen sind vom Wissensraub besonders betroffen? Mit diesen und ähnlichen Fragen beschäftigt sich die Ausstellung auf rund 1000 Quadratmetern Fläche. Unter anderem erfahren Besucher, wie Friedrich Harkort in England Technik für seine Dampfmaschinen abkupferte, welche kuriosen Anträge beim Kaiserlichen Patentamt scheiterten oder mit welchen raffinierten Methoden Spioninnen im Ersten Weltkrieg arbeiteten. Die Bandbreite der Exponate reicht vom 4.000 Jahre alten Scheibenrad über Mikrokameras und -pistolen bis hin zur elektronischen Fußfessel. Besonders anschaulich wird die Geschichte durch den Einsatz moderner Technik: Mithilfe von 3D-Hologrammen erwachen an verschiedenen Stellen im Museum historische Personen wieder zum Leben. So erzählt zum Beispiel Karl von Drais auf dem Laufrad von seiner berühmten Erfindung.

Escape-Rooms und weitere Mitmach-Stationen

Für Spielkinder stehen sechs „geheime Kammern des Wissens" parat, die die Themen der Ausstellung aufgreifen. In Kleingruppen müssen Rätsel gelöst und Codes geknackt werden, damit sich die Türen der Escape-Rooms öffnen. Eine Spielrunde ist während der Öffnungszeiten möglich und dauert 60 bis 90 Minuten. Außerdem gibt es viele weitere Mitmach-Stationen: Im Sachverständigenlabor kann man zum Beispiel anhand von Warenproben lernen, Nachahmung und Original voneinander zu unterscheiden und an der Selfiestation lassen sich Selbstporträts in eine Cloud schicken, die über den Köpfen der Besucher schwebt. ***Lina Niermann***
Sonderausstellung „Alles nur geklaut? Die abenteuerlichen Wege des Wissens": bis 13.10., Zeche Zollern, Dortmund; allesnurgeklaut.lwl.org

coolibri verlost 8x2 Tickets für den Leserabend „Nachts im Museum" am 18.9. um 18 Uhr auf coolibri.de. Enthalten sind eine Kuratorenführung, eine Spielerunde in den Escape-Rooms sowie ein abschließendes Abendessen im Restaurant Pferdestall.

Ticket

coolibri präsentiert

Inszenierung zur Erfindung des Rads

Foto: LWL-Industriemuseum / Stephan Schütze

DORTMUND

Die Warsteiner Music Hall darf nun auch nach 22 Uhr die Türen geöffnet lassen.

Foto: Michael Nickel

Weg mit dem Zapfenstreich

Was lange währt wird endlich gut – zumindest für die Betreiber der ***Warsteiner Music Hall*** auf dem Phoenix-West-Gelände in Dortmund. Vor zwei Jahren hatten Anwohner gegen die Kommune geklagt, weil Lärmschutz und erhöhtes Verkehrsaufkommen während der Veranstaltungen bei der Baugenehmigung nicht berücksichtigt worden war. Während des Rechtsstreits durfte die Warsteiner Music Hall nur bis 22 Uhr betrieben werden – für viele Bands eine eher unattraktive Zeit, um von der Bühne zu gehen. Damit ist nun Schluss. Unter anderem Fettes Brot (20.10.) und Von wegen Lisbeth (1.11.) dürfen die Halle auch noch Viertel nach Zehn zum Beben bringen. Für alle Elektro-Fans könnte der Keller der Halle spannend werden. Techno-Pionier Dimitri Hegemann plant hier einen Club zu eröffnen. ***EI warsteinermusichall.de***

REGION

Graffiti-Workshops, Konzerte, Skate-Contest und vieles mehr bei der Nachtfrequenz

Foto: Ilva Menzel

Nacht der Jugendkultur

Was geht? Zum 10. Mal feiern 90 Städte und Gemeinden in NRW die ***Nachtfrequenz***, eine Nacht, vollgepackt mit allem, was die Jugendkultur zu bieten hat. Rund 150 Locations sind am Start. Die Palette reicht von Tanz und Theater über Beatboxing und Augmented Reality bis zu Parkour. Fast alle Angebote sind kostenlos, zum Teil ist eine Anmeldung erforderlich. Im Treffpunkt Stollenpark in der Dortmunder Nordstadt wird zum Beispiel die Vielfalt gepriesen, mit Open Stage für spontane Rap-, Dance- oder Gesangseinlagen. Außerdem zeigen Saz- und Steelpan-Gruppen ihr Talent. Im Dortmunder U warten Action-Painting- und Tape-Art-Aktionen auf kreative Mal- und Klebekünstler. Und im Freizeitzentrum U 27 in Bochum steigt ein Newcomer-Konzert mit Die Krauses, Airstrike und Not at home. ***LN Nachtfrequenz19: 28.+29.9., verschiedene Orte, NRW; nachtfrequenz.de***

Edda-Restaurant im Museum Folkwang

Foto: TomThelen

Edda ist für alle da

Edda ersetzt Vincent & Paul im Essener Folkwang Museum. Wer nun glaubt, die hippe und weithin gefeierte neue nordische Küche sei im Ruhrgebiet angekommen und habe das mediterrane Fine Dining im schicken Kunst-Kulinarik-Hotspot ersetzt, liegt leider falsch. Mit dem Edda hat sich Gastro-Tycoon Franco Giannetti neu aufgestellt. Aber in Richtung Café und Bistro-Restaurant. Für alle.

Karl Ernst Osthaus wollte zu Beginn des 20. Jahrhunderts seiner Idee der Versöhnung von Kunst und Leben einen Namen gegeben. Folkwang wurde es, ein altnordisches Wort, abgeleitet vom Fólkvangr, dem Volksfeld. Es bezeichnete einen der beiden Gotterpaläste in Asgard, Wohnsitz der Göttin Freya. Entnommen hat Osthaus das der Saga Edda aus dem 13. Jahrhundert. Warum also nicht die neue Gastronomie des Folkwang-Museums Edda nennen? Es passt.

Allerdings hatte Vincent & Paul natürlich auch gut gepasst, assoziativ anschließend an van Gogh und Gauguin, von denen Hauptwerke zur Sammlung an der Huyssenalle gehören. Ein Blick zurück in die Historie macht etwas wehmütig. In den neuen Chipperdale-Prachtbau zog zur Gründung nach dem Neu- und Umbaubau ein echtes Gourmet-Restaurant. 2010 startete der Münchener Starkoch Frank Heppeler hier, zu der Weltklassekunstsammlung gegenüber sollte auch Weltklasse-Kulinarik geboten werden. Seine Asia-Fusion-Küche mitsamt seiner legendären Kokos-Fisch-Suppe hielt allerdings nur knapp zwei Jahre durch. Seither stand das Vincent & Paul für gute gehobene Küche im exklusiven Ambiente – aber nicht mehr ganz so präsent im Lichte des Gourmet-Diskurses.

Offener, entspannter, alltäglicher

Kürzlich zur 24-Stunden-Feier im Museum wurde nun das neue Konzept entkorkt. Fortan wird offener, entspannter und etwas alltäglicher gekocht, beim Besuch ist etwa das Tagesgericht „Frikadelle“ der Renner. Höherpreisig sind aber auch Klassiker wie Wiener Schnitzel vom Kalb, Rheinischer Sauerbraten oder Zürcher Kalbsgeschnetzeltes zu haben, dazu jeweils marktfrische Speisen als Tagesangebot auf der Tafel. Die Pasta etwa ist gutklassig, sehr freudig blickt man auf „Tagliolini mit US-Beef-Bolognese, 24 h gegart“ für 13,90 Euro aus der offenen Küche. Die gesamte Optik ist durch ein neues Lichtkonzept heller geworden, neue schicke Lampen und eine beeindruckende rückwärtig beleuchtete Kunstwand finden darin Eingang. Darauf unter anderem Werke von August Macke, Paula Modersohn Becker oder auch die pilzköpfigen Beatles von Rodenko Milak. Ein neuer Boden wurde eingezogen, einige Sitzgelegenheiten laden zum Verweilen ein. Das hat Stil, wenn auch nunmehr in Richtung Bistro, Café und Lounge statt Diner. Der Café-Betrieb des Museums ist nunmehr vollständig hierher gewandert, gespeist werden kann durchgehend, die Auswahl an Kuchen (10-17 Uhr) ist beachtlich.

Es ist natürlich schade um die Idee, zwei Avantgarden hier aufeinanderprallen zu lassen, dennoch ist Edda natürlich auch im Osthaus'schen Sinne vernünftig: Kunst trifft Jeden-Tag-Leben.

Tom Thelen

Edda, Museumsplatz 1,
45128 Essen, Di-Sa 10.30-24,
So 10.30-18 Uhr; museum-folkwang.de

Mehr Tipps für kulinarischen Genuss und Genießer gibt's in unseren regionalen Restaurantführern.
Erhältlich im Einzelhandel oder auf ueberblick.de

Bochum

Richtiggehend wieder da ist das ***Neuland***. Andreas Browa hatte vor einigen Wochen sein Engagement im Ecklokal unweit der Rottstraße5 Kulturstätten beendet, doch der Verein Wostspitze wollte die alternative Gastronomie nicht aufgeben. Das konnte nun umgesetzt werden, das Neuland ist jetzt wieder mittwochs bis samstags ab 18 Uhr geöffnet.

Dortmund

Im September 2019 wird zum ersten Mal der ***Dortmunder BierAward*** vergeben. Und dazu gibt es vom 5. bis 7. September ein Bierfest vor dem Dortmunder U. Der Award wird in zwei Sparten vergeben: Fachaward und Publikumsaward. Eine professionelle Jury lobt unter Ausschluss der Öffentlichkeit die besten Biere für den Fachaward aus. Für den Publikumsaward gibt es ab Donnerstag das große Bierfest vor dem U, bei dem sich die Kandidaten vorstellen. Siegerehrung am 7.9., 20 Uhr!

Im letzten Jahr sorgte ***Cornel Alex*** noch für reichlich Wirbel, als er verkündete, das ***Subrosa*** werde geschlossen. Zum Glück wurden die emotionalen Nachrufe umsonst geschrieben und der gebürtige Bochumer machte weiter. Nun kam es aber doch zu einer Änderung auf der Brücke: Die Hafenschänke, seit 26 Jahren an der Gneisenaustraße, wird neu geführt von ***Simon Grimm***. Cornel Alex bleibt aber weiter Supporter seines Babys.

Essen

Familie ***Capobianco*** hat schon für viele glänzend beleumundete italienische Botschaften in Essen gesorgt. Neueste Errungenschaft ist das ***Capobianco al Fiume,*** das die Cucina Italiana direkt an die Ruhr bringt. Es logiert direkt am Fluss im ehemaligen Ruhrstop (Grendstr. 40). Dessen vormalige Betreiber machen jetzt übrigens den ***Löwen*** am Kopstadtplatz.

Viele sagen, das habe gefehlt: Mit dem ***Akropolis*** hat nun ein klassisch blau-weiß-gestalteter Imbiss auf der Rü eröffnet. Zukünftig soll es hausgemachtes Gyros und einige Klassiker geben. Zwischen Elsweiler und ***Miamamia*** findet sich das Greco-Fast-Food auf Höhe Hausnummer 70.

Weiter „hinten“ an der Rü ist der ***Spiesser*** jetzt schon längst Historie. Die hochgelobte (Gastro-Gründer-Preis-Anwärter 2017) Konzeptgastronomie zwischen Grill-Restaurant und Weinbar schmückt inzwischen ein „Zu vermieten“-Schild. Wirklich schade um ein tolles Konzept.

Unschöne Nachricht auch aus dem Südviertel. Das wunderbare ***Kucabi*** öffnete am 25. August zum letzten Mal. Die Macher danken für zwei Jahre und trösten ihre Fans mit „Wir sind zwar weg, aber immer noch da.“ Hoffen wir das mal.

Oberhausen

Nicht weit vom Theater, in der Ebertstraße 53 hat sich ***Inan Kilicli*** mit seiner Espressobar ***Zaza's*** angesiedelt. Besonders stolz ist der Chef auf seinen Eiskaffee, der in diesem Sommer wahrlich genau richtig kommt.

Schwerte

Zukunft für ein Traditionshaus. Der ***Freischütz*** wird zum Jahreswechsel von Dortmunder Szenegastronomen übernommen. Die Pächter, ***Emelie*** und ***Jörg Prüser*** übergeben den Stab an ***Philip Winterkamp*** und ***Jan Möller*** von der muto heimatgastronomie. Bekannt aus Schürmanns, Spatengarten, Daddy Blatzheim und Buschmühle im Westfalenpark. ***tt***

Dortmund

Fliegende Fahrräder, Zugfahrten mit dem Hogwarts Express oder der bedrohliche Auftritt eines Darth Vaders – bei der ***Filmmusikgala*** am 8.9. auf dem Friedensplatz wird einem garantiert die ein oder andere Blockbuster-Szene ins Gedächtnis schießen. Die Gala der Dortmunder Philharmoniker, die im Rahmen der jährlichen Cityringkonzerte (6.-8.9.) stattfindet, steht nämlich ganz im Zeichen eines Komponisten, der nicht unerheblich zum Erfolg von Streifen wie E. T., Harry Potter oder Star Wars beigetragen hat: der fünffache Oscargewinner John Williams.***cityringkonzerte.de***

Der Dortmunder Show-Chor ***Chorkenzieher*** feiert am 28.9. im Fritz-Henßler-Haus die Premiere seines neuen Programms „Herz-Ass". Unter der Leitung von Thorsten Wulf haben die 25 Mitglieder erstmals rund um die Songs eine durchgängige Story gestrickt. Eine amüsante Geschichte über Götter, die die Menschen leid sind und sie nur überleben lassen, solange diese ihnen zum Gefallen Spiele gewinnen. Gespickt wird das Ganze mit Liedern aus den Musicals „Gambler", „Gaudi" sowie „Chess". ***chorkenzieher.de***

Hagen

Es duftet nach frischgebackenem Brot und klingt wie Hammerschläge auf Metall – das Freilichtmuseum in Hagen ist grundsätzlich immer einen Besuch wert. 200 Jahre Handwerks- und Technikgeschichte wird auf dem Gelände zwischen Fachwerkhäuschen und Kopfsteinpflastergässchen erzählt. Am 28. und 29.9. lädt das Museum wieder zum großen ***Herbstfest*** ein samt Handwerker- und Genuss-Markt, Livemusik und selbstgebrautem Bier. ***lwl-freilichtmuseum-hagen.de***

Fünf Tage lang verwandelt sich Hagen-Haspe in eine pulsierende Partymeile. Zum ersten Mal locken die ***Hasper Lichter*** mit Musik, Kulinarischem und 8,5 Meter hohen Lichtskulpturen in die Ortmitte. Vom 11. bis zum 15.9. laden 20 Gastronomen zum Verkosten und Schmausen ein, dazu gibt es Livemusik verteilt auf drei Bühnen. Doch nicht nur die drei Festplätze sich einen Besuch wert, auch in den kleinen Straßen dazwischen gibt's Biergärten, Zelten und Tanzflächen viel Musikalisches und Künstlerisches zu entdecken. ***hasperlichter.de***

Hamm

Am 7. und 8.9. wird es ab 11 Uhr eng im Luftraum überm Maxipark, denn Drachen – vom chinesischen Prachtexemplar aus Seide über Modelle in Tierform bis zum schnittigen Windvogel – besiedeln den Himmel. Verantwortlich dafür sind die Drachenfreunde Hamm, die ihr Lager für die ***Drachentage*** wieder auf der Wiese am Elefanten aufschlagen. Am Boden geben die Fachleute Tipps zur richtigen Flugtechnik und zum Drachenbau. Bleibt zu hoffen, dass sich an diesem Wochenende nicht nur ein laues Lüftchen regt, sondern der Wind kräftig bläst. ***maximilianpark.de***

Menden

Altes Haus, neues Format: Das Gut Rödinghausen in Menden-Lendringsen öffnet seine herrschaftlichen Pforten für die erste Ausgabe des ***Kunstfestes Passagen***. Zwei Wochen lang (31.8.-15.9.) werden Kaminzimmer und Park mit Musiktheater, Installationen und Konzerten bespielt. Im Park treibt sich unter anderem Shakespeare als Gärtner herum, Schauspieler rezitieren Bert Brecht und Annette von Droste-Hülshoff und Werthers Leiden werden ins Bühnenlicht gezerrt. ***kunstfest-passagen.de***

Auch der coolibri hat einen Platz im neuen Revier-Asterix von Hennes Bender bekommen.

Abbildung: Asterix® - Obelix® - Idefix ® / © 2019 Les Editions Albert René / Goscinny – Uderzo

Verschiedene Orte

Hömma, warum reden die Gallier auf eima so komisch? Das liegt an Komiker Hennes Bender, der zum dritten Mal einen ***Asterix-Comic***, diesmal „Der Kampf der Häuptlinge", ins Ruhrdeutsche übertragen und dabei charmante Pott-Details eingebaut hat. Fans werden sich erinnern: Der Druide hat einen Hinkelstein voll auffe Omme bekommen und kann deshalb keinen Zauber trank mehr brauen, der dringend für den Wettkampf gebraucht wird. Nun lädt Bender zu Lesungen beziehungsweise Signierstunden unter anderem ins Comic Centrum Hagen (6.9.) und in die Mayersche in Dortmund (25.9.). Der Asterix-Mundart-Band Ruhrdeutsch 5 „Voll auffe Omme!" ist am 1.8. in der Egmont Comic Collection (14 €, ISBN 978-3-7704-4047-4) erschienen. ***hennesbender.de***

Wetter

Wetter ist zwar keine Weltstadt, in Sachen Kulturangebot muss sie sich aber keineswegs verstecken: Beim ***2. Wetteraner Museumstag*** am 14.9. öffnen alle fünf Museen des Stadtgebiets ihre Pforten – auch solche, die normalerweise nicht öffentlich zugänglich sind – und bieten Führungen an. Vom Henriette-Davidis-Museum, das Leben und Werk der deutschen Kochbuchautorin vorstellt, über die Museum World des Schlossherstellers Abus bis zum Heimatmuseum mit interessanten Exponaten zur Stadtgeschichte. ***stadtmarketing-wetter.de***

Unna

Dreh dein Ding! Noch bis zum 15.9. können Nachwuchs-Filmemacher zwischen 16 und 26 Jahren aus ganz Deutschland ihre Projekte beim ***Christian-Tasche-Filmpreis*** einreichen. Gesucht werden Beiträge mit einer Länge von maximal 15 Minuten, gewinnen kann man, je nach Vorerfahrung, in den Kategorien „Nachwuchs" oder „Fortgeschrittene". Im Rahmen eines zweitägigen Festivals, das der Medienkunstraum Unna organisiert, werden dann die nominierten Filme gezeigt und die Preisträger gekürt (22.+23.11.). Bewerbung unter: ***filmfestivals4u.net***

LN, KK, EI

In Rom ist noch ein Zimmer frei!

Der Pianist, Sänger und TV-Moderator Götz Alsmann gehört zu den originellsten Figuren in der deutschen Entertainment-Landschaft. Regelmäßig ist er mit eigener Band auf Tournee und hat sich durch zahlreiche Gastspiele ein treues Live-Publikum erspielt. Er ist ein wortgewandter Kommentator, Freund von schönen Dingen und sein neuestes Album widmet er der Stadt der Liebe: Rom.

Götz Alsmann ist in Echtzeit der gleiche lupenreine und charmante Kavalier, so wie man ihn aus dem Fernsehen kennt. Seine Band gibt ihm Rückhalt, seit vielen Jahren vertraut er mit Altfrid Maria Sicking (der Vibraphon, Trompete und Xylophon spielt), Michael Müller am Bass, Schlagzeuger Rudi Marhold und Perkussionist Markus Paßlick auf eine sehr eingespielte Combo. Und mit dieser Crew begibt er sich aktuell auf eine Jazz-musikalische Reise nach Italien, in das Mutterland der Tarantella, der Canzone und des mediterranen Schlagers. In der tausendjährigen Stadt produzierten die Münsterländer „Götz Alsmann … in Rom" – und damit schließen die Musiker nach Paris und New York eine individuelle Reise-Trilogie ab, die zu entscheidenden Orten in der Geschichte der Unterhaltungsmusik geführt hat.

Im Studio von Ennio Morricone

Aufgenommen hat die Band übrigens im Studio von Filmkomponist Ennio Morricone und mit Werken von Adriano Celentaro oder Umberto Bindi vereint sich hier die Vorliebe für den Italo-Schlager der 1960er-Jahre. Dazu gibt es diverse Klassiker wie „Marina" oder „Volare" – und allerlei kurioses Beiwerk. Alsmann spricht in Echtzeit so kombinationsstark, als würde er Texte für die Zeichentrickserie Nick Knatterton schreiben. Mittlerweile ist er einer der best angezogenen Männer in Mitteleuropa, in seinen Anfangstagen posierte er für ein Pressefoto in zerschlissenen Jeans mit weißen Domestos-Flecken. Das war vor 30 Jahren, damals produzierte er die Psychobilly-Band Sunny Domestozs. Es gibt schlimmere Jugendsünden, oder? „Damals hat sich das richtig angefühlt, eine Zeit drauf schon nicht mehr", so die Antwort vom Krawattenmann des Jahres 2004, ganz im Stile eines Gentleman. Ob er immer noch die deutsche Rockabilly-Szene beobachtet? „Elvis Pummel oder The Keytones kannte ich früher persönlich, aber ich verfolge diese Szene überhaupt nicht mehr. Ich habe noch auf ein paar Platten von verschiedenen Bands mitgespielt – aber ich habe dazu irgendwann den Kontakt verloren."

Götz Alsmann moderiert das Haniel Klassik Open Air

Foto: Sascha Kreklau

In Konzerthäusern zu Hause

In seinem eigenen musikalischen Wirken war die Depeche-Mode-Coverversion „People Are People" aus dem Jahr 1985 ein Stück mit großer Strahlkraft. „Das war ein erheblicher Meilenstein, der in der Rock'n'Roll-Szene aber auch nur mäßig ankam. Das war eher das ganz normale Publikum, das diesen Song gut fand. Wir haben so gut wie nie auf Rock'n'Roll-Meetings gespielt. Als wir mit der Band anfingen, spielten wir oft in eher New Wave angehauchten Clubs." Das ist mittlerweile Geschichte, denn inzwischen spielt die Band oftmals in den ausgesuchten Konzert-Häusern des Landes: Philharmonie in Essen, Kurhaus Baden-Baden oder das Savoy Theater in Düsseldorf.

„Wir reisen ohne Technik an, nur mit unseren Instrumenten und unseren Bühnen-Anzügen. Wir sind zu sechst auf zwei Busse verteilt, also fünf Musiker und ein Tonmeister. Da wir in sechs verschiedenen Wohnorten wohnen, müssen wir das organisieren, aber wir fahren selbst." Das klingt so selbstverständlich wie sympathisch. Aber jenseits von Tourneen ist Götz Alsmann auch immer noch gerne daheim in Münster: „Dort steht der ideale Lehrmeister meines Lebens: mein Plattenspieler."

Peter Hesse

Haniel Klassik Open Air moderiert von Götz Alsmann: 6.9., Opernplatz, Duisburg, duisburger-philharmoniker.de

MUSIK ERZÄHLT...

So 01 Sept 2019, 17 Uhr
RAED KHOSHABA
Oud
ENSEMBLE RUHR
Streichquintett

So 06 Okt 2019, 17 Uhr
NIKOLA KOMATINA
Akkordeon
RAINER MARIA KLAAS
Klavier

So 03 Nov 2019, 17 Uhr
DORA RUBART-PAVLÍKOVÁ
Sopran
MICHAELA KOUDELKOVÁ
Flöten
MAREK KUBÁT
Theorbe

...VOM AUFBRECHEN UND ANKOMMEN

Info: (0209) 169-9105
www.die-flora-gelsenkirchen.de

die flora · Stadt Gelsenkirchen · LWL Für die Menschen. Für Westfalen-Lippe.

27.9., FZW, DORTMUND

Foto: Alfred Jansen

Naiv - Indie Music Festival

Ein neues Geschwisterlein im Reigen der Indie-Kinder des FZWs erblickt das Licht der Welt: Das Naiv. Das dreht sich in seiner ersten Auflage vor allem um das viel bejubelte Essener Schön-Schrammel-Trio International Music. Die Jungs untergraben ihren melancholisch düsteren Krautfunkrock mit krudem Humor, von dem man nie weiß, ob er weh tut oder zum Loskreischen einlädt. Ihre LP wurde von MusikExpress verdient zum „Album des Jahres“ getauft und von uns gibt's den Ritterschlag zur feistesten Kraut-Garagen-Shoegaze-Band des Moments. Ergänzend wurde das neuseeländische Pendant geladen: Das Trio Mermaidens mit sanft verkopftem Postpunk, der sich mal frei- mal schwermütig in Ekstase wirft. Zwischen brachialem Grunge und hypnotischem Blues. Und weil die Drei so eine schöne Zahl für diesen Abend ist, gibt's auch noch nen dritten Act: Ex-Thermals-Sänger Hutch Harris kommt mit seinem introspektiven Soloalbum und alten Thermals-Songs rum. Menschenskinder, das wird ein Abend!

7.9., THEATER, OBERHAUSEN

Foto: Clare Shilland

Tirzah

Pop abseits von Massenphänomenen klingt wie ein Paradoxon. Hört man aber Musik von der jungen Britin Tirzah scheint jeder Widerspruch verflogen. Experimentelle Klänge treffen auf sanften Gesang, Beats werden nur angedeutet, Genreklischees clever auseinandergepflückt und neu verlötet. So entstehen neuartige Harmonien. Minimalistisch wird Tirzahs Debütalbum beschrieben, dass sie zusammen mit Filmmusikerin Mica Levi („Under the Skin“, „Jackie“) ausgearbeitet hat. Eine große Entdeckung!

16.9., MUSIKTHEATER PIANO, DORTMUND

Foto: Veranstalter

The Wedding Present

Zackig schnelle Gitarren, strenger britischer Akzent und Refrains, die in Hirnwindungen kleben bleiben: Kaum ein Wunder, dass The Wedding Present in den späten 80ern im Thronsaal des Indiepops residierten. Seitdem wurde die Band von Gründer David Gedge immer wieder in wechselnder Formation aktiviert, das letzte Album „Going, going...“ erschien 2016 und brachte zwar weniger poppiges Saitengeschredder, dafür artistisch großgedachte Konzeptstücke. Live gibt's für Fans aller Ären etwas.

19.9., COLOSSEUM, ESSEN

Foto: Kahn & Selesnick

Amanda Palmer

Mit den Dresden Dolls ist Amanda Palmer in den 00ern bekannt geworden, seitdem baut sie unerlässlich ihren Ruf als radikale Musikaktivistin aus, auch mit der neuen LP „There Will Be No Intermission“. Mit starkem Spiel am Piano untermalt die New Yorkerin ihre Songs, die sich thematisch dorthin wagen, wo viele sich nicht mal gedanklich hinbewegen wollen: von Abtreibung über Krebs bis Scham. Auf der Bühne strahlt Palmer Kraft und Mut aus und spielt stets mit den Erwartungen an ihren weiblichen Körper.

19.9., KÖPI-ARENA, OBERHAUSEN

Foto: Ben Wolf

Alvaro Soler

Gutgelaunten España-Pop von schnuckeligen Latinoboys gibt's wie Sand am Meer, da braucht es heute schon mehr, um Popstar zu werden. Alvaro Soler zum Beispiel punktet mit Weltgewandheit, ist er doch in Barcelona aufgewachsen, in Tokio auf eine deutsche Schule gegangen, in einer spanischen Castingshow ins Finale gekommen und so schließlich beim Majorlabel Universal Music gelandet. Und das vermarktet sonnigen, sympathischen Radiopop seit 2015 bis zu europäischen Chartspitzen.

12.9., BAHNHOF LANGENDREER, BOCHUM

Foto: Promo

The Baboon Show

Auch Schweden können sickig sein. Da muss auch schon mal eine krachige Punkband gegründet werden, die Ausbeutung, Autoritäten und Sexismus anprangert. The Baboon Show aus Stockholm übernehmen diesen Job und liefern dabei in typischer Schweden-Streber-Manier großartig gemachte Rockstücke ab. Ob hymnisch wie in „Radio Rebelde" oder feierwütig wie in „Holiday", landet das Quartett klanglich zwischen Royal Republic, Juliette & The Licks und den Ramones. Feist!

13.9., DON'T PANIC, ESSEN

Foto: thesoapgirls.band

The SoapGirls

Die südafrikanischen Zwillingsschwestern Noemie und Camille stehen auf schroffen Punkrock mit eingängigen Melodien. Live knallen sie den mit roher Energie und anarchischer Attitüde von der Bühne, auf der sie mit Vorliebe nackig erscheinen und Glitzerschmuck, Bodypaint und Haarmähnen herumwirbeln. Anstößig? Klar. Aber auch eine weibliche Eroberung viel zu lange männlich dominierter Räume und eine Rebellion in nackter Frauenhaut gegen vorschnelles Urteilen aufgrund von Äußerlichkeiten.

22.9., LANDSCHAFTSPARK, DUISBURG

Foto: Promo

Ebow & Ebony Bones

Im Rahmen der Ruhrtriennale rappt Ebru Düzgün alias Ebow (Foto) ihre Vision von feministischem Deutsch-Rap in krasser Industriekulisse. Oldschoolige Beats, schnittige Lyrics, perfide sanfte Stimme und Mut zu Sozialkritik sind ihre Markenzeichen. Auch geladen ist die Londoner Avantgardistin Ebony Bones, die Pop mit Hilfe von Jazz und Afrofuturismus dekonstruiert. So knallebunt die Kostüme, so düster die Lyrics aus Postkolonialismus und Feminismus. Ein musikalisch wie inhaltlich starker Abend!

24.9., DRUCKLUFT, OBERHAUSEN

Foto: Promo

Theodor Shitstorm

Fontane 2.0: Obwohl thematisch Welten zwischen dem bandnamengebenden Schriftsteller und der Musik von Desiree Klaeukens und Dietrich Brüggemann liegen, haben sie eins gemein: Es wird über die Irrungen und Wirrungen des Lebens fabuliert. Das Liedermacherduo nutzt den Wahnsinn des heutigen Daseins halberwachsener Mittdreißiger als prächtiges Futter für deliziös spöttische Texte voll süffisanter Spitzen. Eine neue Schule des Realismus – die nach ziemlich gutem Deutsch-Indie klingt. *Lukas Vering*

www.ADticket.de

KONSTANTIN WECKER
UND DIE
Bayerische Philharmonie
unter der Leitung von
MARK MAST
WELTENBRAND
10.11. Wuppertal, Historische Stadthalle
25.11. Dortmund, Konzerthaus
26.11. Essen, Philharmonie
© Dominik Beckmann

Flic Flac
X-MAS-SHOW
DORTMUND
2019 - 2020
19.12. - 12.01. Dortmund

BASEBALL
EUROPEAN CHAMPIONSHIP
BONN SOLINGEN 2019
07. - 15.09. Bonn, Baseballstadion Bonn Capitals

MUNDSTUHL
Flamorgos
14.11. Düsseldorf, Savoy Theater
15.11. Dortmund, Fritz-Henßler-Haus
16.11. Duisburg, Steinhof

THE TOY DOLLS
12.10. Köln, Bürgerhaus Stollwerck

ANDREAS KIELING
15.01. Hagen, Stadthalle
31.01. Siegen, Siegerlandhalle

ROGERS
07.12. Düsseldorf, Stahlwerk
© Sebastian Berndt

SAISONSTART 2018/19
BORUSSIA DÜSSELDORF
Basketball
Baskets Schwelm
Jazz Phoenix
HSG Nordhorn

Tickets auf www.ADticket.de

28.9., PLANETARIUM, BOCHUM

Foto: Kulturservice Ruhr

Marc Romboy

Nach gediegener Sommerpause ist das chillige Elektro-Format „Klangsphäre DJ & Space“ des Bochumer Planetariums wieder zurück, um bekannten DJ-Größen eine Plattform für Klangexperimente zu bieten. Diesmal: Marc Romboy. Dem weltweit gefragten Mönchengladbacher DJ und Label-Betreiber sind Experimente nicht fremd: Zuletzt ertüftelte er mit Violinist, Rapper und Multitalent Miki Kekenj das Konzeptalbum „Voyage de la Planète“, dessen Titel allein Romboys Einladung rechtfertigt. Zu hören sind darauf minimale Klanglandschaften, die Elektronisches und Instrumentalklänge der Dortmunder Philharmoniker fusionieren. Inspirationsquell: frühe Sci-Fi-Werke von H.G. Wells und Jules Verne. Passt wie die Sterne ans Himmelszelt. ***coolibri verlost 3x2 Tickets auf coolibri.de***

13.9., GRACEJONES, ESSEN

Foto: Maurice Forst

Into Madness

Das Kollektiv Into Madness feiert Dreijähriges. Die Devise: Qualitativer Techno für jeden und Clubnächte mit familiärer Atmo. Dafür setzt man auf junge, lokale Künstler mit unverkennbarem Sound. Das Line-up führt Timo Mandl mit purem Techno an, dazu ein Versus zwischen Darktechno-DJ Bruchrille (Foto) und Hardtechno-Düsseldorfer Woshi und sieben weitere Acts.

14.9., WEINKELLER, DORTM.

Foto: Thomas Armborst

Eurodance

Was wird nicht alt und lässt sich gut betanzen? Na sichi: Die 90er! Bei der Eurodance zeigen die sich in all ihren Facetten: Boygroups, Happy-Hardcore, Eurotrash, schlimmer Rap und OneHit-Wonder zum Mitjohlen. Garniert wird das Oeuvre mit Highlights der 00er-Jahre. Inzwischen steigt die Party auf zwei Floors und zieht massig tanzwütiges Publikum.

7.9., RÄUBER & REBELLEN, RE

Foto: Petrov Ahner

Dr. Motte

Dr. Motte, Gründer der Loveparade, Eckpfeiler des deutschen Technos und nach wie vor Vertreter der politischen Elektromusik, kommt nach Recklinghausen. Dort legt er ravige Töne auf, die Ekstase und Trance zu zeitlosem Clubsound verschmelzen. Einer der letzten Termine im Räuber & Rebellen, dessen Mietvertrag im Hauptbahnhof leider nicht verlängert wurde.

13.9., U-CLUB, WUPPERTAL

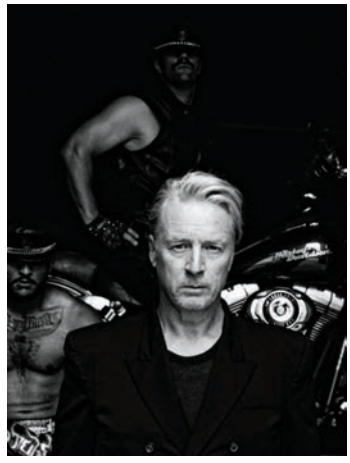

Foto: Sven Marquard

DJ Hell

Freitag der 13. wird zum Glückstag, denn der totgeglaubte Wuppertaler Kultclub Butan ersteht im U-Club zu neuem Leben und hat dafür die international gefeierte Legende DJ Hell im Gepäck. Hell (aka Helmut Josef Geier) ist House-Veteran, Kunst-Visionär und Popkultur-Beeinflusser seit den 80ern. Support kommt von u.a. Frank Sonic, Fatima Hajji, Milo Sonoro und L-EX.

20.9., RIFF, BOCHUM

Foto: Promo

We Will Rock You

Das neue Feier-Format „We Will Rock You" begnügt sich nicht mit Itz-Itz-Mukke aus der Dose – hier wird live gerockt! Die Bühne stürmt das Coverkollektiv Doris Klit, das Klassiker der Rockgeschichte darbietet, von den Rolling Stones über Queen bis zu Adele. Zur Premiere ist zudem Sänger Jo Hartmann geladen. ***coolibri verlost 5x2 Tickets auf coolibri.de***

28.9., PERLENKIND, ESSEN

Foto: Animado

Circle Rotation

Am 7.9. eröffnet Essens neuester Club an der Alfredstraße 43: Das Perlenkind! Nach technolastigen und versiert besetzten Terminen am 14. und 21. steht am 28.9. die Circle Rotation mit Micky Markowitz, Flo Mrzdk, Howard.Mono und Janara (Foto) an. Letztere DJane versteht sich darauf, sphärischen Elektro mit toughem Techno zu vereinbaren. ***Lukas Vering***

U P D A T E

Fr. 13.09.2019 | Carlswerk Victoria, Köln
WILCO

Di. 17.09.2019 | Essigfabrik, Köln
DAME
special guest: Mace

Mi. 18.09.2019 | Die Kantine, Köln
YANN TIERSEN

Do. 19.09.2019 | Die Kantine, Köln
ZEBRAHEAD

Do. 19.09.2019 | Colosseum, Essen
AMANDA PALMER

Sa. 21.09.2019 | Live Music Hall, Köln
SLEAFORD MODS

Di. 24.09.2019 | Bürgerhaus Stollwerck, Köln
KATE NASH
special guest: Get Cape. Wear Cape. Fly

Mi. 25.09.2019 | FZW, Dortmund
MADRUGADA

Sa. 28.09.2019 | Live Music Hall, Köln
JON BELLION

Mi. 02.10.2019 | Carlswerk Victoria, Köln
THE RASMUS

Mi. 09.10.2019 | Carlswerk Victoria, Köln
KIEFER SUTHERLAND

Mi. 23.10.2019 | Carlswerk Victoria, Köln
DANIEL CAESAR

Fr. 25.10.2019 | Live Music Hall, Köln
THE DIVINE COMEDY
special guest: Man & The Echo

Mo. 04.11.2019 | Carlswerk Victoria, Köln
THRICE & REFUSED

Di. 12.11.2019 | Live Music Hall, Köln
OF MONSTERS AND MEN
special guest: Vök

Fr. 15.11.2019 | Carlswerk Victoria, Köln
CHARLI XCX

Sa. 16.11.2019 | Live Music Hall, Köln
HALF MOON RUN

So. 17.11.2019 | Zeche, Bochum
MOOP MAMA

Do. 21.11.2019 | Carlswerk Victoria, Köln
VAMPIRE WEEKEND

Do. 21.11.2019 | Live Music Hall, Köln
JEREMY LOOPS
spacial guest: Sons Of The East

Fr. 22.11.2019 | Carlswerk Victoria, Köln
BEAR'S DEN

So. 24.11.2019 | Carlswerk Victoria, Köln
WELSHLY ARMS

Mi. 27.11.2019 | Matrix, Bochum
AGAINST THE CURRENT

Mi. 27.11.2019 | Live Music Hall, Köln
AFROB

Di. 03.12.2019 | Turbinenhalle 2, Oberhausen
CLUTCH
special guest: Graveyard & Kamchatka

So. 08.12.2019 | Christuskirche, Bochum
GUILDO HORN & DIE ORTHOPÄDISCHEN STRÜMPFE

Do. 12.12.2019 | Carlswerk Victoria, Köln
MAX MUTZKE

Fr. 13.12.2019 | Carlswerk Victoria, Köln
EMIL BULLS

kölnticket.de Tickethotline: 0221-2801

prime entertainment
www.prime-entertainment.de

Midsommar | Start: 26.9.

Foto: Gabor Kotschy / A24

Zwischen Blut und Blumen

Nach seinem letztjährigen Debüt mit „Hereditary“, einer Mischung aus Schauerstreifen, Familiendrama und okkultem Wahnsinn, verstört Filmemacher Ari Aster nun mit einem Trip ins rurale Schweden, bei dem sich eine Truppe Amerikaner alsbald fragen darf, warum genau sie zum dörfischen Sommersonnenwendenfest mit all seinen sonderlichen Ritualen geladen wurde … Wer von „Midsommar“ nun klassischen Horror erwartet, wird enttäuscht. Ari Aster ist nicht interessiert an Schockern oder Ekelszenen, auch wenn „Midsommar“ einige grausig explizite Bilder parat hält. Der Fokus liegt auf der metaphorischen Qualität. In „Midsommar“ wirft Aster Fragen zu Beziehungen und Familie auf, deren uneinfache Antworten letztlich den wahren Grusel bergen. Hier ist es die dysfunktionale, ja teils masochistische Beziehung von Dani und Christian, die zu Anfang sehr greifbar, echt und ehrlich porträtiert wird und dann immer mehr in metaphorische Ebenen erhoben wird. Dazu gesellen sich durch die schwedische Dorfgemeinschaft Explorationen von Gruppendynamik und Beobachtungen, wie Traditionen Verhalten legitimisieren. Nicht selten stellt der Film ein kulturanthropologisches Interesse am Geschehen vor die eigentliche Handlung, nicht nur im Blick auf die kultische Dorfgemeinschaft, sondern auch in Szenen, in denen die gerne mal plumben Amis unbeholfen mit ihnen fremden Kulturen agieren wollen.

Im unausweichlichen Vergleich zu Ari Asters Erstwerk „Hereditary“, das durch ununterbrochene Anspannung und dichtes Storytelling brillierte, setzt sich „Midsommar“ mit sinistrem Humor ab. Perfide gesetzte Spitzen entlocken Zuschauern öfters ein ungläubiges Auflachen – eine Kompensationshandlung in Situationen, die so verstörend sind, dass man ihre Absurdität weglachen will. Es ist diese Lust am Leiden, die einem abwechselnd Schweiß und Tränen abverlangt. In diesem Sinne hat Aster sein Publikum stets im Griff. Nicht ganz so fest geschnürt scheint dafür das Paket mit Motiven und Themen. Die zentrale Untersuchung einer krankenden, zerfallenden Beziehung gerät immer mal wieder aus dem Fokus und wird nicht immer stringent verfolgt. Ist der Inhalt auch kompliziert verschlüsselt, kommt bei der Optik von „Midsommar“ kein Fragezeichen auf. Es ist ein wunderschön geschossener Film mit fantastischen Kulissen, der es wagt, all seine Gräuel im hellen Tageslicht abzuspulen und ihre Ästhetik zu präsentieren. Inklusive: Eine großartige Hauptdarstellerin.

„Midsommar“ ist pittoresker, trippiger Folklore-Horror, der sich Genrekonventionen verweigert und Zuschauer auf eine nicht einfache und absichtlich verwirrende Sinnsuche schickt. Schön sperriges, wunderbar seltsames, herrlich traumatisierendes Kino von einem der interessantesten Filmemacher unserer Zeit.

R: Ari Aster; D: Florence Pugh, Jack Reynor, Will Poulter

ES Kapitel 2 | Start: 5.9.

Foto: © 2019 WARNER BROS. ENTERTAINMENT INC.

Albtraumachterbahnfahrt

2017 mauserte sich Andrés Muschiettis Neuauflage von Stephen Kings „Es“ zum Horrorhit der Dekade. Und das vor allem dank Muschiettis dynamischen Stil, seiner lustvollen Inszenierung grausiger Horrorclowns und einem gelungenen Coming-of-Age-Einschlag mit tollen Jungdarstellern. In der Fortsetzung kehren die nun als Erwachsene in ihre Heimatstadt Derry zurück, um dem bösen Etwas aus der Kanalisation endgültig den Garaus zu machen – durch die Inkarnationen hinweg der unbeliebteste Teil der Geschichte, weil dröger und charmeärmer. Dagegen fährt Muschietti eine stargespickte Darstellerriege auf, schraubt ordentlich am Quellmaterial und stapelt ein kreatives Horrorszenario über das nächste. So dürfte auch Kapitel 2 eine so gruselige wie spaßige Albtraumachterbahnfahrt werden.

R: Andrés Muschietti; D: James McAvoy, Jessica Chastain, Bill Hader

Late Night | Start: 29.8.

Foto: © 2019 eOne Germany

Die Naive und das Biest

Talkshow-Host Katherine Newbury ist seit Dekaden im Geschäft und eine eisenharte, elitäre Arbeitgeberin, die nur aus Imagegründen eine junge, farbige Frau in ihr Autorenteam aufnimmt – weil ihre verstaubte Show gecancelt werden soll. „Late Night“ ist ein Leidenschaftsprojekt für Hauptdarstellerin Mindy Kaling, die hier auch als Drehbuchschreiberin und Produzentin tätig ist. Gelungen ist ihr eine witzige, charmante und relevante Komödie, deren Humor stets Klasse zeigt. Gleichzeitig behandelt sie couragiert die buzzigen Themen Feminismus, Frauenquote und Vielfalt am Arbeitsplatz. Erfolgreich ist der Film vor allem dank Kalings empathischer Performance als so ambitionierte wie naive Schreiberin und Emma Thompsons Darstellung einer kalt und bitter gewordenen Showmasterin.

R: Nisha Ganatra; D: Emma Thompson, Mindy Kaling, Jon Lithgow

Gelobt sei Gott | Start: 26.9.

Foto: Pandora Film

Scheinheilige Institution

Mit dem Drama „Gelobt sei Gott“ arbeitet Filmemacher François Ozon nur einen von vielen Missbrauchsskandalen der katholischen Kirche auf, hier geht es um einen Priester aus Lyon, der in den 80ern gegenüber mehr als 80 Kindern sexuell übergriffig wurde. Ozon erzählt davon durch drei gelungen charakterisierte, weil nie einseitige Hauptfiguren in drei ineinanderlaufenden Episoden. Ihm gelingt dabei eine fast unglaublich vielseitige Durchleuchtung der Thematik, bei der er nie nur einen Standpunkt zulässt – außer im Blick auf Missbrauch, der hier so oft und von so vielen Seiten weggeredet und bagatellisiert wird. Vor allem die Institution Kirche und ihren abartig scheinheiligen Umgang mit den Opfern geht Ozon scharf an, wenn er die Auswirkungen des Missbrauchs auf Psyche, Körper und Glaube einfängt. „Gelobt sei Gott“ ist filmische Erzählkunst par excellence.

R: François Ozon; D: Melvil Poupaud, Denis Ménochet, Swann Arlaud

Prélude | Start: 29.8.

Foto: X Verleih

Prélude

Unter dem Druck auf der neuen Hochschule und seinem eigenen Ehrgeiz beginnt der verschlossene Klavierstudent David langsam zu eskalieren. Filmemacherin Sabrina Sarabi erzählt dies ohne große Gesten, sondern allein durch kleine Details. Visuell ist „Prélude“ stark, der Einsatz von Klang und Ton beeindruckt, lediglich die erzählerische Schleife gelingt zum Ende nicht wirklich galant. Denn die anfänglich noch mysteriöse Unzugänglichkeit bricht nie wirklich auf.

R: Sabrina Sarabi; D: Louis Hofmann

Ad Astra | Start: 19.9.

Foto: 2019 Twentieth Century Fox

Ad Astra

Sinnsuche im Weltraum: In „Ad Astra“ geht Brad Pitt als autistischer Astronaut Roy McBride auf Sternenfahrt Richtung Neptun, wo nicht nur die Geheimnisse des Universums lauern, sondern auch die Antwort, was hier einst mit Roys Vater geschah. Viel Geheimniskrämerei schlingt sich um diesen Welttall-Opus von James Gray („Die versunkene Stadt Z“, „The Immigrant“), der aber bei den Filmfestspielen von Venedig schon für den Goldenen Löwen nominiert wurde.

R: J. Gray; D: Brad Pitt, Tommy Lee Jones

Ein leichtes Mädchen | Start: 12.9.

Foto: Wild Bunch Germany 2019

Sinnlicher Sommer

Es ist ein heißer, französischer Sommer in Cannes, als Naïma zu ihrem 16. Geburtstag Besuch von ihrer lebenshungrigen Cousine Sofia bekommt und schnell an deren kapriziösem Lebensstil Gefallen findet. „Ein leichtes Mädchen“ ist ein sinnlicher, freizügiger Film, der in genüsslich langen und visuell betörenden Einstellungen das Dasein zelebriert: Körper, Landschaften, Stimmungen, Beziehungen und natürlich den Sommer, der hier so greifbar wird, dass allein beim Zuschauen Schweißperlen über Schläfen rinnen. Regisseurin Rebecca Zlotowski belässt es nicht bei dieser Vernarrtheit in Atmosphäre, unter der lustvollen Inszenierung verbergen sich interessante und komplexe Charaktere, Gespräche, Machtverhältnisse und Entwicklungen. Ein wundervoll filigranes Filmerlebnis mit viel Esprit.

R: Rebecca Zlotowski; D: Mina Farid, Zahia Dehar, Nuno Lopes

Rambo 5 | Start: 19.9.

Foto: Universum Film

Rambo 5: Last Blood

John Rambo, die tragischste aller zerrissenen 80er-Actionikonen, ist zurück. Statt Ruhestand geht es für die Ein-Mann-Armee wieder auf Rachetour, diesmal gegen ein mexikanischen Kartell, das die Tochter seiner Haushälterin entführt hat. Darsteller Silvester Stallone ballert, prügelt und blutrünstet sich mit seinen 73 Jahren durch eine brutale Mischung aus „Logan“, „Taken“ und „John Wick“ – nicht die schlechtesten Vorbilder, von denen man hier schamlos abkupfert.

R: Adrian Grunberg; D: S. Stallone, Paz Vega

Downton Abbey | Start: 19.9.

Foto: 2019 Focus Features LLC. All rights reserved / Jaap Buitendijk

Downton Abbey

Nach 17 Jahren Tee und Tränen auf dem Familiensitz der Granthams ist es endlich soweit: King Georg V. und Queen Mary kommen auf Besuch. Oh Lord, was eine Aufregung! Nach sechs von Fans wie Kritikern gleichermaßen bejubelten Staffeln des very britischen Historien- und Klassendramas „Downton Abbey“ sagen der Adel und sein Gefolge aus Yorkshire mit einem letzten Tusch in Spielfilmlänge Adieu und Farewell.

R: M. Engler; D: Maggie Smith, Jim Carter

Lukas Vering

RUHRGEBIET

Bühnenkunst im Bauhaus-Jubiläum

Nach den Intendantenwechseln des vergangenen Jahres, herrscht nun der Alltag an den Ruhrbühnen. Lediglich das Gelsenkirchener Publikum verabschiedete sich von der beliebten Ballettchefin Bridget Breiner. Als inhaltliche Besonderheit findet man in einigen Spielplänen Inszenierungen zum 100-jährigen Bauhaus-Jubiläum.

Zehn Jahre lang hat Kay Voges am Schauspiel Dortmund gewirkt, dies ist nun die letzte Möglichkeit, seine Inszenierungen anzusehen. Eine seiner Errungenschaften ist der konsequente Einsatz digitaler Medien. Seine „Akademie für Theater und Digitalität", die im Herbst 2019 mit elf Stipendiaten startet, forscht an der Schnittstelle zwischen Kunst und Technologie. Auf der Schauspielbühne gibt es „Das Reich der Tiere", „Familien gegen Nazis" und „Die Dämonen". Voges verabschiedet sich mit der Produktion „Play. Abriss einer Reise" von seinem Publikum. Seit einem guten Jahr leitet Heribert Germeshausen die Dortmunder Oper und er hat durch viele Mitmachprojekte ein neues Publikum hinzugewonnen. Neben dem in der Region einzigartigem Sprechchor, hat er eine Bürgeroper ins Leben gerufen, die wöchentlich unter professionellen Bedingungen probt. Zusätzlich plant er mit „Beyond Opera" im April 2020 ein Musiktheater-Festival mit sechs Premieren für überwiegend junge Zuschauer. Puccinis „Madama Butterfly", Wagners „Lohengrin" und Benatzkys „Im weißen Rössl" stehen auf dem Programm, ebenso der Kampf zwischen Gut und Böse in dem Musical „Jekyll & Hyde". „Bauhaus 100" heißt ein besonderer Tanzabend u.a. mit Oskar Schlemmers „Triadischen Ballett".

Das Theater Hagen leistet auch einen Beitrag zum Bauhausjahr: „Cardillac" von Paul Hindemith ist nach einer Erzählung von E.T.A. Hoffmann in den 1920er-Jahren entstanden. Es geht um eine Mordserie und einen rätselhaften Goldschmied. Die Oper funktioniert mit musikalischen Mitteln des „Bauhaus-Barock", die Musik wirkt bombastisch und modern zugleich. Mehr über den berühmten Dichter der Schauerliteratur gibt es in Hagen ab November mit Jacques Offenbachs „Hoffmans Erzählungen".

Auf Erfolgskurs

Schrille Klamotten, krasse Frisuren und Glamourrock der 80er: Das Landestheater Castrop-Rauxel verabschiedete sich mit „Rock of Ages" krachend in die Sommerpause. Die sehenswerte Musical-Comedy-Show ist ab Oktober wieder auf Tour durch die Region. Thriller-Inszenierungen haben am WLT längst Tradition und mit dem Stück „Blackout" von Marc Elsberg ist abermals ein Bestseller auf der Bühne am Europaplatz zu sehen. Der Autor beschreibt einen Terroranschlag auf das europäische Stromnetz als Beginn einer Katastrophe. Nicht weniger dramatisch ist „Drachenläufer" nach dem bekannten Roman von Khaled Hosseini. Die Geschichte zweier afghanischer Brüder bewegte Millionen von Lesern und auch bald die Zuschauer in der Castrop-Rauxeler Stadthalle.

Foto: Volker Beushausen / WLT

Westfälisches Landestheater zeigt „Rock of Ages"

Am Bochumer Schauspielhaus ist das neue Ensemble unter der Leitung von Johan Simons mit Lob verwöhnt worden. Laut einer Kritikerumfrage erhielt die Bühne an der Königsallee die Beurteilung: „Bestes Theater der Saison in NRW". Damit das auch so bleibt, eröffnet Regisseurin Karin Henkel mit „Geschichten aus dem Wiener Wald" von Ödön von Horváth die neue Spielzeit, gefolgt von einer Koproduktion mit den Bochumer Symphonikern unter dem Titel „Ein Fest für Mackie" (Neukompositionen von Moritz Eggert). Anschließend kommt Heiner Müllers „Die Hydra" auf die Bühne und in „Antibodies" resümiert die kanadische Performance-Musikerin Peaches über den alternden Körper.

Politik und Puppenspiel

Brandanschläge und Bücherverbrennung: Max Frischs „Biedermann und die Brandstifter" erlebt seit einigen Jahren eine Auferstehung auf den Bühnen, nun auch am Essener Grillo-Theater. Als Reaktion auf den Nationalsozialismus entstanden, kritisiert Frisch in grotesken Bildern das angepasste Kleinbürgertum. Politisch aktuell ist auch der Theatertext von Annalena und Konstantin Küspert mit dem Titel „Der Reichsbürger". Auf welchen Argumenten beruht die Ablehnung des deutschen Staates der gleichnamigen Gruppierung? Wie ernst ist die Gefahr? Näheres dazu als Solo des Schauspielers Stefan Diekmann zu Spielzeitbeginn. Das für Theater-Games bekannte Berliner Kollektiv machina eX, manövriert sein Publikum in „Sign here" durch einen fiktiven Papier- und Paragrafenwald einer Behörde. Zuschauer werden zu Spielern – wer besteht im verwirrenden Buchstaben-Spiel? Um ein Glücksspiel dreht sich die erste Opernpremiere am Essener Aalto-Theater: In „Pique Dame" verliert der Protagonist Hermann am Ende sein Leben aufgrund eines verlorenen Kartenspiels. Tschaikowskys Geister-

Premieren im September

DORTMUND

15.9. Madama Butterfly von Giacomo Puccini (R: Tomo Sugao), Opernhaus Dortmund;
20.9. Ginpuin – Auf der Suche nach dem großen Glück von Winnie Karnoka nach Barbara van den Speulhof, Henrike Wilson (R: Antje Siebers), Kinder- und Jugendtheater;
26.9. Name: Sophie Scholl von Rike Reiniger (R: Annette Müller), Kinder- und Jugendtheater

DUISBURG

28.9. Pique Dame von Peter Tschaikowsky (R: Lydia Steier), Theater Duisburg

ESSEN

20.9. Biedermann und die Brandstifter von Max Frisch (R: Moritz Peters), Grillo-Theater; 21.9. Der Reichsbürger (R: Thomas Krupa), Box
28.9. Sign here von machina eX (R: Yves Regenass), Außenspielort

GELSENKIRCHEN

28.9. Frankenstein von Jan Dvorák nach Mary Shelly (R: Sebastian Schwab), Musiktheater im Revier

HAGEN

15.9. Die große Klimakonferenz der Tiere (R: Anja Schöne), Theater Hagen

„Biedermann und die Brandstifter" am Grillo-Theater Essen

Foto: Martin Kaufhold

stück erklingt in Essen ganz authentisch in russischer Sprache.
Mit dem Gruselklassiker „Frankenstein" startet das Musiktheater Gelsenkirchen in die neue Saison. Allerdings in einer Puppentheater-Fassung mit der Musik von Jan Dvorák. Unterstützt vom NRW-Förderprogramm „Neue Wege" eröffnet das MiR damit eine neue Kunstsparte, die Puppenspielerinnen Evi Brygmann und Gloria Iberl-Thieme sind für zwei weitere Produktionen eingeplant. Aber auch der frisch gebackene Leiter der Tanzsparte Giuseppe Spota gibt mit „Les Noces/Sacre" zu Igor Strawinskys bombastischer Musik seinen gebührenden Einstand, danach erarbeitet er eine Ballettfassung von „Momo". Außerdem plant er ein digitales Tanzlabor im Setting eines Green-Screen-Studios.

Über Fluchtwege und Spionage

Die Mülheimer Theatercrew trifft sich an Deck zum „Untergang der Titanic", einer humorvollen Havarie nach Hans Magnus Enzensberger. Am Jahresende geht es ernster zur Sache, wenn Roberto Ciulli mit dem Ensemble in „Boat Memory" eine Gegenwartsanalyse zum Thema Flucht und Heimat erarbeitet. Das Team am Theater an der Ruhr kann auf einen großen Erfahrungsschatz zurückgreifen, denn inhaltlich steht das international wirkende Haus nicht zuletzt mit seinen „Klanglandschaften" im regen Austausch mit Künstlern anderer Kulturen.
Zwischen großen und kleinen Lebenslügen bewegt sich Oberhausens Intendant Florian Fiedler, wenn er Horváths „Glaube, Liebe Hoffnung" und die Komödie „Hase Hase" inszeniert. Für den Nachwuchs gibt's „Kelolan Eulenspiegel", die türkisch-deutschen Abenteuer zweier Kinderhelden. Einen besonderen Coup kann die Oberhausener Bühne vermelden: Marita Lorenz, Ex-Geliebte Fidel Castros und Geheimnis umwobene Spionin, ist aus den USA nach Oberhausen umgesiedelt. Sie liefert die Vorlage für das Doku-Drama „Alles ist wahr – die neun Leben der Marita Lorenz".
Für ungewöhnliche Theaterexperimente ist auch das kleine, aber feine Schlosstheater Moers bekannt. Gerade erst hat das künstlerische Team beim NRW-Theatertreffen den Ensemble-Preis abgeräumt, da proben sie schon wieder: „Die Pest" von Albert Camus wird gemeinsam mit dem Puppenspieler Joost van den Branden auf die Schlossbühne kommen. Der Regie führende Intendant Ulrich Greb kann sich doppelt freuen, denn sein Vertrag mit der Stadt ist um weitere sechs Jahre verlängert worden.
Ariane Schön

21.9. Cardillac von Paul Hindemith (R: Jochen Biganzoli), Theater Hagen; 28.9. Woyzeck nach Georg Büchner (R: Anja Schöne), Lutz, Theater Hagen

MÜLHEIM

19.9. Der Untergang der Titanic von Hans Magnus Enzensberger (R: Philipp Preuss), Theater an der Ruhr

MOERS

19.9. Die Pest von A. Camus (R: U. Greb), Schlosstheater

OBERHAUSEN

20.9. Glaube, Liebe, Hoffnung von Ödön von Horváth (R: F. Fiedler); 20.9. Oh yeah, Baby! von Leandro Kees (R: Leandro Kees); beide Premieren am Theater Oberhausen

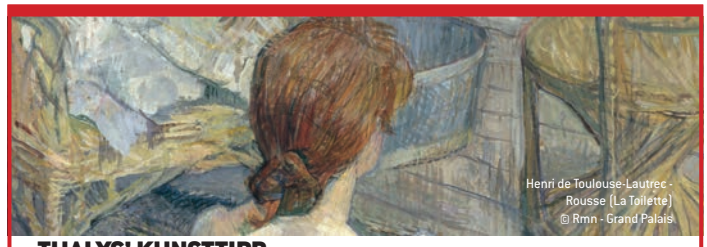

Henri de Toulouse-Lautrec - Rousse (La Toilette)
© Rmn - Grand Palais

THALYS' KUNSTTIPP

TOULOUSE-LAUTREC, RÉSOLUMENT MODERN

09. Oktober - 27. Februar 2019

Schonungslos realistisch zeigen die Werke von Henri de Toulouse-Lautrec (1864-1901) das Nachtleben am Montmartre in der Zeit der Pariser Bohème: Intime Bordellszenen, Prostitution, Armut und glanzvolle Abende im Cabaret und Varieté. Zu seinen Meisterwerken zählen seine Darstellungen des Moulin Rouge, die den Betrachter auf authentische Weise in die Atmosphäre des Pariser Nachtlebens Ende des 19. Jahrhunderts eintauchen lassen. Wegen seines übermäßigen Absinth- und Cognackonsums starb er bereits im Alter von 37 Jahren. In der Retrospektive zu Ehren des französischen Malers und Lithografen stellt das Pariser Grand Palais über 200 seiner Werke aus und gibt einen Einblick in seine Schaffensphasen. Weitere Infos unter www.grandpalais.fr.

Mit dem internationalen Hochgeschwindigkeitszug Thalys nach Paris ab 35 Euro pro Person. Mehr Infos und Buchung unter www.thalys.com.

Karchi Seaview

Fotos (2): Manolo Ty

Nach Ausstellungen in Islamabad, Karatschi und in Jakarta zeigt das Osthaus Museum in Hagen bis zum 6. Oktober ausgewählte Fotografien von Manolo Ty, die auf Entdeckungsreise in Pakistan entstanden sind. Der Fotograf stellt die Arbeiten erstmalig in seiner Heimat aus.

Perspektivwechsel

Das Bild von Pakistan ist in der westlichen Welt vornehmlich von Nachrichten geprägt, die mit der chronischen Instabilität des 1947 entstanden Staates zusammenhängen – seien es ethnisch-religiöse Konflikte, die politische Dysfunktionalität, Korruption oder Terrorismus. Hinzu kommen regelmäßige Meldungen über die schlechten Zustände oder tragische Unglücke in der Textilindustrie, die einen wichtigen Wirtschaftszweig ausmacht und auch den deutschen Markt mit billiger Kleidung versorgt. Alltägliche Erzählungen oder individuelle Eindrücke geraten gegenüber den Schlagzeilen und Statistiken in den Hintergrund.

60 großformatige Fotografien

Mit der Ausstellung „Manolo Ty – Fotografien aus Pakistan“ möchte das Osthaus Museum Hagen einen anderen Blick auf Pakistan ermöglichen. Es soll ein Einblick in die zeitgenössische Gesellschaft einer oft missverstandenen Nation und ihrer Kultur im Wandel der Zeit eröffnet werden. Das entspricht dem Ziel, das sich der in Hagen geborene Wahl-Berliner Manolo Ty mit der Veröffentlichung seiner Fotos gesetzt hat. In dem Vorwort seines Buches „Pakistan Now“ heißt es dazu: „Ich wollte der Welt zeigen, wie Pakistan wirklich ist. Es ist nicht die Nation des Terrorismus, die sich so viele Menschen vorstellen“. Und trotz bestehender Spannungen und Konflikte merkt er an: „[Ich] sah [...] eine gastfreundliche Nation, die vor Leidenschaft und kultureller Vielfalt sprudelte.“ Begünstigt wurde dieser Blickwinkel dadurch, dass Ty aus der passiven Beobachterroller heraustreten konnte und „viele Pakistanis ganz privat erleben“ durfte. „Ob zu Gast bei einem Stammesältesten im umkämpften Peshawar, im Bann der ekstatischen Sufi-Nächte von Lahore oder auf Irrwegen im Wüstensand Cholistans – diese Momente lehrten mich, Pakistan mit anderen Augen zu betrachten“, beschreibt er seine Erfahrung. Um die darauf entstanden besonderen Eindrücke in Hagen zu vermitteln werden 60 großformatige Fotografien gezeigt, die Ty zwischen 2013 und 2014 in Pakistan gemacht hat. Darunter Fotos mit leuchtenden Farben, die der Einfachheit einer Einrichtung, der gezeigten Armut oder den alltäglichen Handlungen ein Stück Schönheit abgewinnen lassen. Männer beim Wrestling in Hasilpur – die Szenerie wirkt ärmlich, hart und dennoch unbeschwert. Ein Schwarz-Weiß-Foto einer Hausparty, auf dem eine junge Frau versunken tanzt – selbstbewusst mit Glas und Zigarre in der Hand. Angehaltene Zeit der Sorglosigkeit in einem Land, in dem die Benachteiligung von Frauen noch immer gravierend ist. Familientreffen im Watt am Strand von Karatschi – auf weißen Monobloc-Stühlen, die auf der ganzen Welt zu Hause sind. Viele Männer mit Turban oder Dastar.

Orangenverkäufer

Die Auswahl dürfte weder Ty noch dem Museum leicht gefallen sein, wenn man beachtet, dass Ty vor Ort 13 000 Fotos gemacht hatte, 3000 für sein Buch auswählte, von denen dann 276 abgedruckt wurden. Doch fotografieren wie kuratieren bedeutet neben dem dokumentarischen Anspruch bekanntlich immer auch inszenieren. ***Stefanie Roenneke***

Manolo Ty – Fotografien aus Pakistan: 6.10., Osthaus Museum, Hagen; osthausmuseum.de

HELLWEG-REGION

Stefan Sous „Milky Way“ in Lippstadt

Foto:© Werner Hannappel / Kunststiftung der Sparkasse Lippstadt

Zum Licht reisen

Neun Städte des östlichen Ruhrgebietes laden bereits zum vierten Mal dazu ein, eine Nacht mit ihnen zu verbringen – und ihre moderne Lichtkunst zu entdecken.

„Geführte Lichtreisen“ – wer bei diesem Stichwort ein neues Angebot aus der Esoterik-Szene erwartet liegt falsch. Dahinter verbergen sich Touren zu Lichtkunstwerken im östlichen Ruhrgebiet. Neun Städte (Ahlen, Bergkamen, Bönen, Fröndenberg, Lippstadt, Lünen, Schwerte, Soest, Unna) haben sich dort zum Netzwerk „Hellweg – ein Lichtweg“ zusammengeschlossen und feiern jetzt schon die vierte Nacht der Lichtkunst – mit sieben Lichtreisen und weiterem Programm.
Dreh- und Angelpunkt der Veranstaltung ist Unna mit dem Zentrum für Internationale Lichtkunst. Das ungewöhnliche Museum, das herausragende Kunst zwischen bröckelndem Putz im ehemaligen Brauerei-Keller präsentiert, ist Station der meisten Touren. Da es in der Nacht auch an den einzelnen Spielorten besonderes Programm gibt, können die Besucher des Museums in Unna eins der beeindruckendsten Werke neu entdecken: mit einer Dämmerungsführung in den „Skyspace“. Während der Sonnenuntergangsstunde ist in diesem weißen Raum, der ein Guckloch zum Himmel öffnet, die Arbeit „Third Breath“ von James Turrell zu bewundern – ein farbenprächtiges Lichtspiel, das die Besucher ihre Wahrnehmung hinterfragen lässt. Ist der Himmel wirklich blau – nicht eher grau, lila oder gelb? Wie stark hängt die Farbwahrnehmung von der Umgebung ab? Außerdem zeigt die niederländische Lichtkünstlerin Giny Vos in Unna gemeinsam mit Musikern ihre Performance „Pitch Dark“: Ein dunkler Raum, Klänge, Licht und das Publikum wird zum Teil eines atmosphärischen Erlebnisses.

44 Werke in neun Städten

Bergkamen zeigt seine neun Lichtkunstwerke (etwa von Mischa Kuball) und die neue Videoprojektion „Fuji – Großes Holz“, für die zwei Künstler Lichter und Klänge an vergessenen und belebten Orten gesammelt und sie zu einem poetischen Bild verwandelt haben. In Lünen kann man hinter dem Rathaus das bewegte Lichtkunstwerk „Licht_blau“ auf der ehemaligen Wassertreppe bewundern – mit Klaviermusik von Antonio Macan. Auf dem Rohrmeisterei-Plateau in Schwerte gibt es unter anderem das Werk „Less sauvage than others 2007-2010“ von Rosemarie Trockel zu sehen: Ein künstlicher Geysir, der zum Rhythmus des Radetzky-Marschs plätschert – den die Betrachter aber nicht hören. ***Max Florian Kühlem***
4. Nacht der Lichtkunst: 28.9., Region Hellweg; hellweg-ein-lichtweg.de

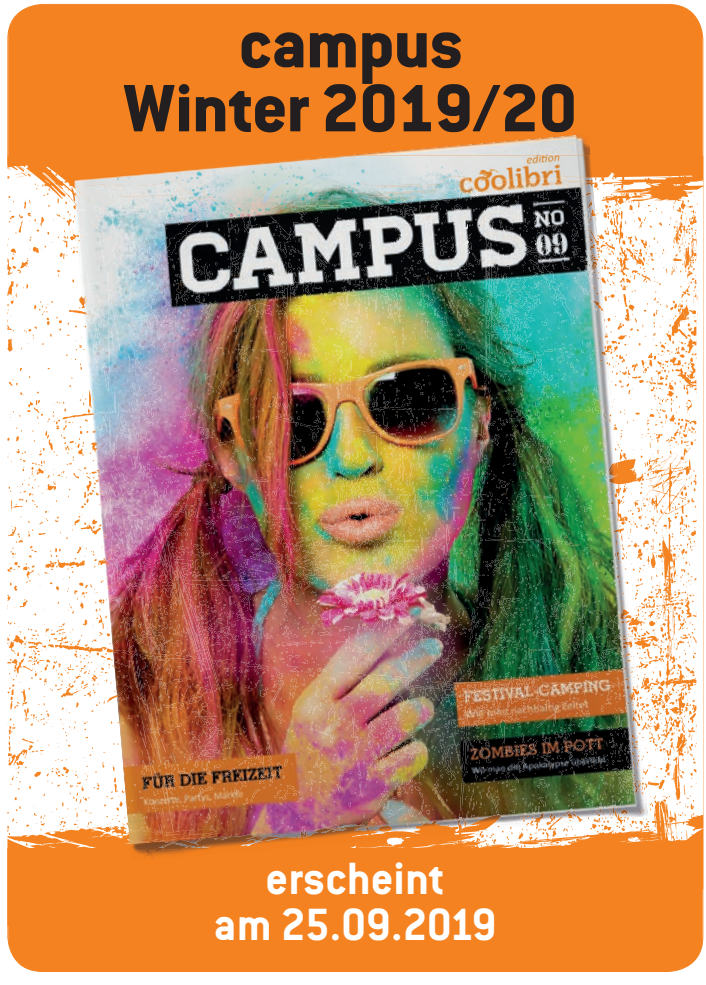

Abschied von der Steinkohle, Zeche Prosper Haniel in Botrop

Till Brönner und courtesy Brost Stiftung

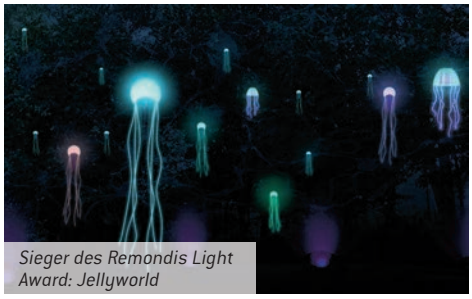

Sieger des Remondis Light Award: Jellyworld

Foto: Essen Marketing

Sonderausstellung „Secrets" im Soul of Africa Museum

Foto: Markus Matzel / Soul of Africa Museum

Bergmann mit Ziege vor der Kokerei Prosper, Bottrop, 1961

Foto: Copyright: Fotoarchiv Ruhr Museum; Foto: Anton Tripp

Das Ruhr Museum in Essen startet eine neue Ausstellungsreihe in der ehemaligen Kohlenwäsche. In der Galerie in der 21. Etage sollen von nun an populäre Themen der Ruhrgebietsgeschichte abgebildet werden. Die erste Ausstellung **„Mensch und Tier im Revier"** geht bis zum 25.2. der grundlegenden Frage nach der kulturellen Identität nach. Mehr als 100 Objekte, Leihgaben anderer Museen und privater Sammler, thematisieren die verschiedenen Aspekte der Mensch-Tier-Beziehung.

DAS MKM Museum Küppersmühle für Mode Kunst Duisburg zeigt bis zum 6.10. Fotoarbeiten von Till Brönner. Unter dem Titel **„Melting Pott"** stellt der Jazzmusiker und Fotograf zum ersten Mal in einer großen Museums-Ausstellung aus. Ein Jahr lang hat Brönner in der Region fotografiert und zeigt seine Sicht auf die Vielfalt im Ruhrgebiet. Das Museum ruft in diesem Zusammenhang zum **Wettbewerb „My Melting Pott"** auf. Bis zum 15.9. können Teilnehmer ihr Lieblingsruhrgebietsfoto einreichen. Die zehn besten Fotos werden auf der Museumshomepage präsentiert und mit je zwei Freikarten prämiert. Der erstplatzierte Fotograf erhält zusätzlich einen von Till Brönner signierten Ausstellungskatalog. Die Teilnahmebedingungen gibt's auf museum-kueppersmuehle.de

Die Ausstellung **„Properties of human beings"** beschäftigt sich mit der Positionierung des Menschseins in der kulturellen, urbanen als auch natürlichen Umgebung. Die Künstlerin Karin Apollonia Müller zeigt vom 1.9. bis zum 18.10. beim Verein kunstwerden in Essen Ausschnitte ihrer kalifornischen Arbeiten „Angels in Fall", „On Edge" sowie Einblicke in ihre experimentellen Arbeiten „EVM" und „Blood". Die Heidelbergerin studierte an der GHS (Vorgänger der Folkwang Universität) in Essen.

Unnaer Künstler laden vom 13. bis zum 15.9 bereits zum zweiten Mal in ihre Stadt ein. An 27 Orten stellen sie ihre Arbeiten vor. Die Vernissage zum **„KunstOrtUnna"** ist am 13.9. um 18 Uhr in der Ev. Stadtkirche, dort präsentieren sich alle teilnehmenden Kunstorte gemeinsam. Neben dem kostenfreien Zugang zu den Ausstellungen, gibt es an dem Wochenende auch Lesungen. Konzerte und Performances.

In der Doppelausstellung **„Aljoscha – Bioethical Aberrations und Maxim Wakultschik – Polymorphismus"** präsentiert die Städtische Galerie Bergkamen „sohle 1" zwei künstlerische Positionen, die sich im Spiel mit Form und Abstraktion grundlegenden Überlegungen um das Wesen von Leben und Lebewesen nähern. Zu sehen sind die Werke der beiden Düsseldorfer Künstler vom 8.9. bis zum 20.10.

Die Künstlerin Candice Breitz zeigt vom 18. bis 21.9. im Museum Folkwang ihre Arbeit **„Love Story"** in einer für die Ruhrtriennale konzipierten Version. Die Videoarbeit soll auf das weltweite Ausmaß der Flüchtlingskrise aufmerksam machen. Dafür hat Breitz sechs Menschen, die ihr Land verlassen haben, interviewt. Unter ihnen sind ein ehemaliger Kindersoldat aus Angola und eine Transgender-Aktivistin aus Indien. Alec Baldwin und Julianne Moore erzählen die Geschichten, bevor die Geflüchteten selbst zu Wort kommen. Am 21.9. (18 Uhr) spricht Candice Breitz über Love Story im Museum Folkwang. Die Premiere einer neuen Auftragsarbeit wurde auf 2020 verschoben. Der Eintritt ist frei.

„Jellyworld", „Algorythmatrix der Möglichkeiten für post-anthropozänisches plastiglomeratisches Leben", „Aufbruch", „Quantum Flower Ballet" und „Elantica" – so heißen die fünf Lichtkunstwerke, die mit dem ersten **Remondis Light Award** ausgezeichnet wurden. Im Februar hatte das Essen Light Festival der Essen Marketing GmbH mit Unterstützung der Lumen in Art B.V. aufgerufen, Lichtkunst einzureichen, die sich mit Kreislaufwirtschaft, Umwelt und Nachhaltigkeit beschäftigt. Sämtliche Gewinner-Installationen zum Großteil aus Verbrauchsmaterialen gefertigt und werden beim Essen Light Festival vom 25.10. bis zum 3.11. zu sehen sein.

Ritualgegenstände aus West- und Zentralafrika stehen im Zentrum der neuen Sonderausstellung **„Secrets"** (ab 28.9.) im Soul of Africa Museum in Essen. Entstanden ist die Ausstellung in Zusammenarbeit mit dem Soul of Oku Museum in Kamerun. Die Dauerausstellung des Essener Museums geht während der Zeit auf Reisen und wird bis Mai 2020 als Leihgabe zum Thema Voodoo im Roemer und Pelizaeus Museum in Hildesheim zu sehen sein. **EI**

BAUEN & BASTELN

BESSER BAUEN

Dächer werden grüner, Häuser zu Einzelteilen und den ollen Kies ausm Vorgarten verbannt der moderne Hausbesitzer wieder. Lukas Vering nimmt drei moderne Trends aus dem Bereich Bauen und Wohnen unter die Lupe.

Gestaltete Gärten halten Einzug auf innerstädischen Dächern.

GRÜN AUFM DACH

Warum die moderne Menschheit noch nicht eher darauf gekommen ist, seine Dächer mit wildem Wuchs zu bepflanzen, darf man als Rätsel hinstellen. Inzwischen ist die gar nicht mal so neue Idee aber wieder total en vogue. Mit guten Gründen: Erde und Pflanzen absorbieren UV-Strahlen, die dann nicht die Bausubstanz angreifen können. Ebenfalls absorbiert: Das olle CO2! Weg damit! Nicht weg soll die Wärme, die man sich an kalten Wintertagen mühselig angeheizt hat. Gut, dass ein bepflanztes Dach vortrefflich dämmt – und andersherum im Sommer die Hitze vom Eindringen abhält. Je mehr Dächer in einer dicht besiedelten Gegend das tun, desto angenehmer soll das Stadtklima auch an den hitzigsten Sommertagen werden. Mit Blick auf den vergangenen und kommende Sommer ein erleichternder Gedanke. Die tüchtigen Dachpflanzen nehmen zudem Niederschlag auf, der andrerseits geradewegs in die Kanalisation und ins Klärwerk fließen würde. Stattdessen lassen sie das Grün sprießen, welches wiederum Tiere und Insekten beherbergt und nährt. Wer bienenfreundliche Gewächse pflanzt tut doppelt Gutes. Ob ein Dach für Bepflanzungen geeignet ist, muss man prüfen lassen. Und übrigens: Einige Städte unterstützen Dachbegrüner finanziell, in Gelsenkirchen werden etwa bis zu 50 Prozent (maximal 2000 Euro) subventioniert.

GARTEN AUS STEIN

Ein Trend, den Bauexperten wie Umweltschützer eher kritisch sehen, ist der Hang der Deutschenzum Steingarten. In jeder zweiten Neubausiedlung sieht man die Schotterbeete, versteinerten Vorgärten oder Kiesbahnen, die als pflegeleicht angepriesen werden, umwelttechnisch aber nicht der Hit sind. Mal davon abgesehen, dass sie statt mit gesundem Grün ganze Wohngegenden in tristes Grau hüllen, wirken Steingärten negativ auf das Klima ihrer Umgebung. Im Sommer heizen sich die Steine auf, speichern die Wärme und strahlen sie aus. Regenwasser kann durch dichte Schotterbeete nicht absickern, weshalb Böden vertrocknen. Durch die verarmte Fauna fehlen auch Nahrungsquellen für Insekten und Vögel. Positive Ausnahme: Grobe Steingärten mit wasserdurchlässigen Stellen, in denen sich Insekten wohlfühlen. Befürworter von Steingärten führen an, dass diese Gartenvariante ohne großen Zeitaufwand daherkommt und stets einen modernen, sauberen und adäquaten Eindruck macht. Der Außeneindruck scheint dabei wichtiger als die Umwelt. Wer keine Lust auf ständiges Mähen, Gießen, Pflegen hat, der kann auch einfach wilde Wiese aussähen und der Natur ihren freien Lauf lassen. Das mögen die Spießer von gegenüber dann vielleicht verlottert finden, dafür danken es die Blumen und Bienen. Und gerade für letztere sollte der Mensch Sorge tragen.

HAUS IN BAUSTEINEN

Wandelbar und flexibel – was der Lebensstil der Moderne den Menschen schon lange abverlangt, ist inzwischen auch beim Thema Hausbau angekommen. Der Trend heißt: Modulhaus. Ähnlich einem Fertighaus (auch so ein Trend) wird ein Modulhaus seriell im Werk produziert. Der Unterschied: Das Modulhaus lässt sich jederzeit um weitere Module erweitern – oder wieder verkleinern. Einfach aufsetzen, dranbauen, verbinden, aufstocken und gestalten, so die Devise. Modulhaus-Hersteller bieten dazu verschiedene Bausteine an, die trotz ihrer Flexibilität meistens äußerst nachhaltig und energieeffizient sind. Zudem können die Modulhäuser reisen: Dazu werden sie in ihre einzelnen Module zerlegt, per LKW transportiert und am Wunschort wieder aufgebaut. Bodenplatten sind dabei meist nicht notwendig, über die nötigen Genehmigungen muss der moderne Modulhausbesitzer sich aber vorab informieren. So geht es von der innerstädtischen Baulücke raus aufs Land, vom Singlehaushalt zum Familienpalast – je nachdem, wie der Wind gerade steht. Preislich starten etliche Modulhäuser in ihrer einfachsten Variante bei 100 000 Euro, die Bauzeit beträgt meist nur wenige Tage, schließlich kommen die Häuser fertig vom Werk./*v*

Fotos: o.: Optigrün; m.: Kasturi Roy on Unsplash; u.: MAX-Haus

MACH DAS MAL SCHÖN SELBER

Wenn aus der alten Kommode mit ein wenig Farb- und Hammereinsatz ein stylisches Sideboard oder aus dem Basic-T-Shirt ein handgenähtes Couturestück wird, dann ist das DIY pur. Hier kommen fünf einfache Bastel- und Selbermachprojekte aus aller Welt, die aktuell besonders angesagt sind. Nachmachen ausdrücklich erlaubt!

ENKAUSTIK

Schon in der griechisch-römischen Antike haben findige Künstler sich der Enkaustik bedient, eine Methode, bei der dem Wort nach Farben auf Oberflächen „eingebrannt" werden. Die moderne Anwendung geht ganz einfach: mit Wachsmalern und Bügeleisen. Die Ergebnisse sind betörende Farbverläufe mit spannenden Oberflächenstrukturen, mit denen man Grußkarten, Tischkärtchen oder ganze Geschenkpapierbögen veredeln kann. Dazu erhitzt man das Bügeleisen (es gibt auch extra Maleisen) auf 90 °C (nicht mehr: Entflammungsgefahr) und drückt die Wachsmaler darauf, bis sie leicht anschmelzen und ihre Farbe aufs Eisen ergießen. Dabei können schon Muster angelegt und Farben angeordnet werden. Dann schnell auf die zu bearbeitende Oberfläche drücken (u.a. Pappe, Holz, Aquarellpapier) und wiederholen. Mit hitzebeständigen Pinseln oder speziellen Enkaustikstiften wird, wenn nötig, feingeschliffen. Die Möglichkeiten und Experimentierfelder sind zahllos.

Tipp: Grade keine Vase zum Verzieren da? Einfach mal was einfallen lassen! Auch ausgemusterte Tassen, Blechdosen, alte Teekessel, Gießkannen usw. eignen sich als Blumenständer, Stiftehalter oder Besteckaufbewahrung. Und die können vorher natürlich auch noch im Kreativitätsrausch bis zum Gehtnichtmehr aufgemotzt werden. Zwecktentfremdung ist ein Schlüsselwort beim DIY.

ACRYLIC POURING

Zu Deutsch: Farbgießen. Noch eine Möglichkeit, für fantastische Farbverläufe. Bei dieser in den USA beliebten Methode können die sich aber auch über Vasen, Schalen, Pakete und andere dreidimensionale Objekte ergießen. Dazu werden Acrylfarben mit einem speziellen Medium verdünnt und in einen Becher gegeben, dessen Inhalt man dann über das zu verschönernde Objekt ergießt und durch Schwenken und Wenden verteilt. Ein Tropfen Silikonöl erzielt noch schönere Ergebnisse, zudem können diverse Gießmethoden angewandt werden. Achtung: Trocknet sehr langsam und kann ne ganz schöne Sauerei werden.

KINTSUGI

In Japan ist Kintsugi eine traditionelle Reparaturtechnik für Keramik und Porzellan, die das Kaputte und den Makel zelebriert, um die Schönheit jedes Objektes wertzuschätzen. Denn dabei werden die Bruchkanten mit einem goldenen Lack geklebt und erzeugen so ein einzigartiges Muster - was könnte besser zum DIY-Gedanken passen? Die westliche Abklatschmethode bemüht einfach Klebe und mit feinem Pinsel auf den geklebten Bruchkanten aufgetragenen Goldlack. Besonders auf einfarbigen Objekten wirken die güldenen Narben.

MAKRAMEE

Diese aus dem Orient stammende Knüpftechnik bietet sich vortrefflich für eigene Bastelprojekte an, denn die Möglichkeiten aus geknoteten Fäden Dinge zu erschaffen sind schier unbegrenzt. Tischdecken, Armbänder, Gürtel, Wandteppiche, Kissenbezüge – alles ist möglich. Aktuell besonders trendy sind Makramee-Kreationen aus flauschiger Wolle als Wohlfühl-Wohnaccessoires. Da die Technik erlernt und geübt werden muss, nicht die einsteigerfreundlichste DIY-Technik – aber Eigenbildung gehört ja zum Konzept!

Fotos: o.l.: Parul Gupta on Unsplash; u.r. Szczepanska on Unsplash; o.r. Lukas Vering

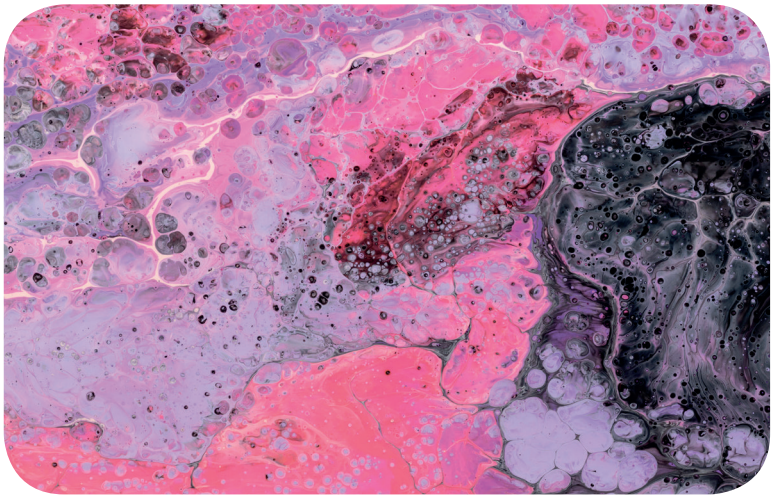

Fotos: o.: Pawel Czerwiński on Unsplash; u.: Sarah Vombrack on Unsplash

DIP-DYE

Mit Tie-dye verbinden die meisten wohl die knallbunten, psychodelischen Batik-Muster aus der Hippiezeit, tatsächlich hängt dahinter aber eine ewigalte Tradition mit Wurzeln in Peru, Japan, Indonesien und auch Westafrika. Bei der simpleren Variante Dip-dye werden Objekte einfach in Farbe getaucht. Dabei können scharfe Kanten erzeugt werden, die man durch Abkleben mit Tape genau definieren kann, aber auch Verläufe kreiert werden. Die gelingen vor allem bei saugfähigen Materialien, wie Textilien. Angesagt: Glasvasen halb mit kräftig deckender Farbe veredeln, naturelle Keramikwaren halb in Metallicfarbe versenken, Dekoobjekte durch mehrfaches Tunken mit farbigen Abschnitten versehen. Einfache Umsetzung, schnelle Erfolge, tolle Ergebnisse

Lukas Vering

Do it yourself – was heute salopp als Bastel- und Selbermachspaß verstanden wird, hat eigentlich eine bewegte Geschichte. Die Anfänge lassen sich in Konterbewegungen gegen die Industrialisierung in Großbritannien finden, die Mitte des 20. Jahrhunderts zur Rückbesinnung auf Handarbeit und Handgemachtes führte. Etwas später griff die Punk-Bewegung diesen Gedanken wieder auf, um abseits des etablierten Musikmarktes eigene Strukturen aufzubauen, wie Labels, Konzertbühnen oder Fanzines. Prominenz gewann Die DIY-Idee vor allem durch die Mode der Punks, die einfache Kleidung durch Sicherheitsnadeln, Nieten oder Bleiche zu damals moderebellischen Unikaten machten. Auch in anderen Subkulturen finden sich DIY-Ansätze, vor allem im Bezug auf Mode oder Objekte – schließlich gab es die Insignien der Abgrenzung logischerweise nicht im Massenmarkt zu erwerben und sie mussten folgerichtig in eigener Handarbeit entstehen. Über die Dekaden griff der Mainstream etliche dieser Ideen auf, seit einigen Jahren ist sogar das grundlegende Konzept des DIY's bei der breiten Masse angekommen. Verstanden wird es nun als Gegengewicht zum immer schneller werdenden Massenkonsum, sowie als Ausdruck eines Individualitätsbedürfnisses. Durch das Internet werden die nötigen Fähigkeiten autodidaktisch in Tutorials und Co erlernt und anschließend die Ergebnisse über soziale Medien wie Instagram oder Pinterest verbreitet.

COOLIBRI AUSLAGESTELLEN

Der coolibri ist bereits vergriffen und Ihr wisst nicht, wo Ihr ihn bekommen könnt? Wir präsentieren Euch für die unterschiedlichen Gebiete jeweils unsere Top-3-Auslagestellen.
Falls dennoch mal alle coolibri-Magazine in Eurer Nähe vergriffen sind, könntet Ihr ganz bequem alle Ausgaben als E-Paper lesen – sowohl auf unserer Website, als auch auf Euren Handys und Tablets. Besucht einfach: webkiosk.coolibri.de.
Eine weitere bequeme Möglichkeit ist ein coolibri-Abo. Dann kommt er immer pünktlich ins Haus geflattert. Weitere Informationen über unser Abo sowie das Bestellformular findet Ihr unter www.coolibri.de/abo.html. Einfach das Bestellformular ausfüllen und abschicken. Das Abonnement läuft automatisch nach einem Jahr aus.*

BOCHUM - TOP 3			
Kolpinghaus Höntrop Gastronomie	Wattenscheider Hellweg 76	44869	Bochum
Union Filmtheater	Kortumstr. 16	44787	Bochum
Naturkost Artmann	Birkhuhnweg 5a	44892	Bochum
DORTMUND - TOP 3			
Ruhr-Nachrichten	Westenhellweg 86-88	44137	Dortmund
Tourist Info	Kampstr. 80	44137	Dortmund
Konzerthaus Do Tickets	Brückstr. 21	44135	Dortmund
HAMM, UNNA, HAGEN - TOP 3			
Cafe Extrablatt	Weststr. 23	59065	Hamm
Kulturzentrum Lindenbrauerei	Massener Straße 33-35	59423	Unna
Hagen-Info	Körnerstr. 27	58095	Hagen
GELSENKIRCHEN, HERNE, RECKLINGHAUSEN - TOP 3			
Schauburg Gelsenkirchen	Horster Str. 60	45897	Gelsenkirchen
Burgerado	Behrensstr. 4	44623	Herne
Altstadtschmiede	Kellerstr. 10	45657	Recklinghausen
OBERHAUSEN, DUISBURG, MÜLHEIM - TOP 3			
Golfpark Jacobi	Jacobistr. 35	46119	Obrhausen
Ticketshop Falta	Kuhstr. 14	47051	Duisburg
Mausefalle	Bogenstr. 8	45468	Mülheim
ESSEN - TOP 3			
NH Hotel	Am Porscheplatz 9	45127	Essen
Filet Shop Essen	Rüttenscheider Str. 153	45131	Essen
Rockstore	Grendplatz 7	45276	Essen
DÜSSELDORF, WUPPERTAL - TOP 3			
Hollmann Presse	Heinrich-Heine-Galerie 1	40213	Düsseldorf
Super Biomarkt	Hauptstr. 47	40597	Düsseldorf
Finest Finger Food	Schwarzer Weg 3	42117	Wuppertal

WE YOU

* Möchtet Ihr selber eine coolibri-Auslagestelle werden?
Dann meldet Euch unter vertrieb@coolibri.de

Gartenbau als Poesiearbeit

Sebastian Sowa und Gianluca Torini von Sowatorini Landschaft

Die jungen Landschaftsarchitekten Sebastian Sowa und Gianluca Torini arbeiten daran, Freiräume zu erschaffen, die Landschaft und Poesie zusammenbringen – aktuell etwa im Quartiersgarten der Bochumer Ko-Fabrik. Im Gespräch mit Lukas Vering verriet Sowa, wie diese Ideen zusammenpassen, wie Gärtner ihre eigenes Grün poetischer gestalten können und warum der Garten die Antithese zu unserem Zeitgeist ist.

Ihr verbindet Landschaftsarchitektur mit Poesie – wie genau passt das zusammen?

Das Wort Vers kommt eigentlich aus dem Ackerbau, es bezeichnet das Wenden des Pfluges. Im Gedicht werden die Zeilen auch nicht zu Ende geschrieben, man wendet den Pflug schon vorher. Darum ist Poesie eine Art von Verkürzung, Verknappung oder Verdichtung – und genau das macht auch gute Entwürfe aus. Es geht darum, konzeptionell klar zu arbeiten und eine starke Idee zu fokussieren. Ein poetischer Ort hat deshalb etwas Strenges und Genaues, aber auch Leichtes und Warmes. Im Garten selbst entsteht dann Poesie aus den dichten Atmosphären, die man aus Pflanzen, Steinen, Licht und Duft entwickelt.

Wie kann denn ein privater Gartenbesitzer etwas mehr Poesie in seine Grünflächen bringen?

Indem er drei Schlagwörtern folgt: Neugier, Mut und Geduld. Man muss neugierig selber auf die Suche gehen nach dem, was gefällt und nicht den ausgetretenen Pfaden im Gartencenter folgen. Dann braucht man den Mut, sich aus den immer reichlich vorhandenen Ideen für eine einzige zu entscheiden, etwa den einzelnen großen Baum auf weiter Wiese. Schließlich ist Geduld nötig, auf den Garten zu warten. Denn er kommt von ganz allein.

Und was sollte in keinem Garten fehlen?

Dazu ein Zitat vom berühmten Gärtner Karl Foerster: ‚Ein Garten ohne Rittersporn ist ein Irrtum.' Für mehr Spielraum würde ich hinzufügen: Ein Garten ohne Frühjahrsblüher und Herbstfarben ist ein Irrtum.

Welche Funktionen müssen deiner Meinung nach private und öffentliche Gärten haben?

Um es fußballerisch zu sagen: Der private Garten spielt sehr defensiv, hat eine starke Deckung und nur sehr vereinzelte Offensivaktionen. Der Rückzug ins Idyll ist das große Thema. Der öffentliche hingegen spielt nach vorne, ist offensiv stark und sehr präsent. Für die Verteidigung, die man ja nie vernachlässigen darf, bietet er kleine, nischige Rückzugsorte.

Wieso sind gestaltete Grünflächen denn so wichtig für unser Leben?

Der Garten ist eine Antithese zum Zeitgeist – und erlebt deswegen aktuell eine unglaubliche Renaissance. In unserer schnellen, digitalen Welt scheinen wir etwas zu vermissen, was der Garten mit seinem Natürlichen, Verwurzelten und langsam Verändernden uns zurückbringt. Er ist ein Gegengewicht, das uns in Balance bringt.

Wie steht es in der Region – haben wir genug inspirierende Parks, Grünflächen, Gärten?

Dem Ruhrgebiet fehlt Mut. Einfach mal etwas wagen, ausprobieren, testen. Dabei will die Region doch eine so moderne Metropole sein, da braucht es statt altbackener Ideen definitiv mehr Wagnisse. Leider fehlt es aber auch an Investitionen in das, was schon da ist: Letztens bin ich an den Grummer Teichen in Bochum vorbeigeradelt und war begeistert: teils parkig, teils urwüchsig, echt wunderschön – aber vieles in einem desolaten Zustand. Auch den kleinen, vielleicht unscheinbaren Orten gebührt gestalterische Aufmerksamkeit.

Aktuell arbeitet ihr am Quartiersgarten der Bochumer Ko-Fabrik – was ist dort geplant?

Das Konzept heißt ‚Ausgangspunkte'. Ein Raster aus neonfarbigen Holzblöcken, die skulptural auf der Wiese verteilt sind, bildet diese Ausgangspunkte. Sie sind eigentlich nur Fundamente, auf denen aufgebaut werden kann, etwa Bänke oder Hochbeete. Was daraus wird, entscheiden die Anwohner des Viertel mit den Leuten von der Ko-Fabrik zusammen. Unser Ziel war es, eine Initialzündung zu geben.

Und zuletzt: Hummeln sind bei euch ein großes Thema...

Ja! Die Hummel funktioniert bei uns als Metapher. In ihrer unmöglichen Figur mit ihrem friedfertigen Wesen und tiefen Brummen ist sie Sinnbild für die überraschende Schönheit der Natur. Sie ist eigentlich unmöglich, aber trotzdem da. Wer echten Hummeln etwas Gutes tun will, sollte übrigens möglichst großflächige Pflanzungen von Arten anbauen, die Hummeln nähren und die zu unterschiedlichen Jahreszeiten blühen.

sowatorini.de

Der Quartiersgarten der Bochumer Ko-Fabrik

Quartiersgarten der Ko-Fabrik in Bochum

Fotos: HG.: SOWATORINI Landschaft; u.r.: Alexander Luna

Foto: Anna Levine, Emerging Artists Dortmund 2019, Grafik: Adlips Design Bureau

Emerging Artists Dortmund

Ausstellungseröffnung: 14.9., 19 Uhr, Dortmunder U

KING STAR MUSIC

BURN MY EYES
25TH ANNIVERSARY TOUR
MACHINE HEAD
14.10.2019 BOCHUM, RUHRCONGRESS

KILLSWITCH ENGAGE
25.10.2019 / Oberhausen, Turbinenhalle

TOUCHÉ AMORÉ + DEAFHEAVEN
07.10.2019 / Köln, Carlswerk Victoria

STICK TO YOUR GUNS
Mit: LIONHEART, DEEZ NUTS, ROTTING OUT
16.11.2019 / Köln, Palladium

HOT WATER MUSIC
20.11.2019 / Köln, Gebäude 9
23.11.2019 / Köln, Palladium

TIGER ARMY
23.11.2019 / Bochum, Matrix

FAMILY FIRST FESTIVAL mit
BOYSETSFIRE, THURSDAY, RAISED FIST UVM.
29.11.2019 / Köln, Palladium

AT THE GATES
09.12.2019 / Bochum, Zeche

ANY GIVEN DAY
22.12.2019 / Oberhausen, Turbinenhalle

CALLEJON
26.12.2019 / Bochum, Zeche

TICKETS:
EVENTIM.DE

KINGSTAR-MUSIC.COM

Theater
FLETCH BIZZEL
Humboldtstr. 45 I 44137 Dortmund
Tel. 0231/14 25 25 I www.fletch-bizzel.de

SEPTEMBER

Fr. 30.08., 20 Uhr
KULTURBRIGADEN & THEATER FLETCH BIZZEL: „OSKAR UND DIE DAME IN ROSA"

Sa. 31.08., 20 Uhr
ENSEMBLE FLETCH BIZZEL: „SEINE BRAUT WAR DAS MEER UND SIE UMSCHLANG IHN"

Mi. 04.09., 20 Uhr
EMSCHERBLUT: „MITTWOCH-SPECIAL IMPROSHOW "

Fr. 06.09., 20 Uhr
JULE VOLLMER & THOMAS KEMPER: „OFFENE ZWEIERBEZIEHUNG"

Sa. 07., 20 Uhr + So. 08.09., 18 Uhr
THEATER FLETCH BIZZEL PRODUKTION: „DAS KUNSTSEIDENE MÄDCHEN"

Do. 12.09., 20 Uhr
SUSE & FRITZI: „ALTWEIBERSOMMER" – 2 FRAUEN IM AUFTRAG DER HORMONE

Fr. 13. + Sa. 14.09., 20 Uhr
UTA ROTERMUND: „50PLUS! SENIORENTELLER?"

So. 15.09., 11 Uhr
THEATER TURBINE: „DER KLEINE LÖWE LEOPOLD"

So. 15.09., 18 Uhr
LUKAS HEINSER & FRIEDRICH KÜPPERSBUSCH: „LUCKY & FRED – DIE GALA"

Fr. 20.09., 20 Uhr
JULE VOLLMER & THOMAS KEMPER: „OFFENE ZWEIERBEZIEHUNG"

Sa. 21., 20 Uhr + So. 22.09., 18 Uhr
ENSEMBLE FLETCH BIZZEL: „DER RECHTE AUSERWÄHLTE"

Mi. 25.09., 10 Uhr
THEATER TURBINE: „DER KLEINE LÖWE LEOPOLD"

Do. 26. + Fr. 27. + Sa. 28.09., 20 Uhr
ENSEMBLE FLETCH BIZZEL: „DER VORNAME"

So. 29.09., 11 Uhr
THEATER TURBINE: „DER KLEINE LÖWE LEOPOLD"

Sparkasse Dortmund
Ministerium für Kultur und Wissenschaft des Landes Nordrhein-Westfalen

HERMAN VAN VEEN
& ENSEMBLE | NEUE SAITEN TOUR 2019
04.+05.10.2019 – Philharmonie Essen

DAVID HASSELHOFF
FREEDOM! THE JOURNEY CONTINUES TOUR EVENTS
18.10.2019 – Oberhausen, König-Pilsener-Arena

SAXON
40TH ANNIVERSARY CASTLES & EAGLES TOUR
26.10.2019 – Düsseldorf,
Mitsubishi Electric HALLE coolibri

MANDOKIS SOULMATES
HUNGARIAN PICTURES CONCERT SERIES
08.11.2019 – Konzerthaus Dortmund

DIETER BOHLEN
DIE MEGA-TOURNEE 2019
16.11.2019 – Dortmund, Westfalenhalle

TILL BRÖNNER
BETTER THAN CHRISTMAS
23.11.2019 – Konzerthaus Dortmund
01.12.2019 – Wuppertal,
Hist. Stadthalle wuppertaler rundschau

OMD
40 YEARS - GREATEST HITS
05.12.2019 – Düsseldorf,
Mitsubishi Electric HALLE coolibri

Tickets an den bek. VVK-Stellen sowie Ticket-Hotline:
0180 6 - 777 111* • www.myticket.de
*(Festnetz: 20 Cent/Anruf Mobilfunk: max. 60 Cent/Anruf)
www.handwerker-promotion.de handwerker promotion e.

Foto: 2018 Gordon Timpen/Sony Pictures Entertainment Deutschland GmbH/Sunny Side Up GmbH

Lichtburg-Open-Air: 25km/h
Die Entdeckung der Langsamkeit – auf dem Moped: Lars Eidinger und Bjarne Mädel bummeln als ungleiches Brüderpaar auf alten Mopeds über die Leinwand des Open-Air-Kinos. 30 Jahre lang sind sie sich aus dem Weg gegangen und mit einer Prügelei am offenen Grab des Vaters feiern sie ihr Wiedersehen gebührend.
1.9., Domplatz, Essen

So.01.

Konzerte

BOCHUM
- **Kroke,** Klezmer, Jazz u. a., Christuskirche, 19.00
- **Ruhrtriennale | Bergama Stereo: Serbian War Songs,** mit Zeitkratzer, Svetlana Spajic, Jovana Lukic, Obrad Milic, Turbinenhalle an der Jahrhunderthalle, 20.00
- **Zeltfestival Ruhr | Rafael Cortes,** Kemnader See, 18.30
- **Zeltfestival Ruhr | Volker Rosin,** Kemnader See, 13.00

DORTMUND
- **Ruhrhochdeutsch | Klaus Hoffmann & Hawo Bleich,** Chanson, Rock, Blues, Spiegelzelt, 18.00

DUISBURG
- **Lauter Bäumen + Mutter,** Djäzz, 20.00
- **Platzhirsch Festival,** mit Furiopolis, Same but different, Oper, Skepsis & Gleisbau, Las Lloronas, Monophonist, World Brain, Lauter Bäumen, Brutus, Mutter, Dellplatz, ab 13.00
- **Restroom Singers,** Kultur- & Bürgerzentrum Steinhof, 17.00
- **Smooth Attack,** Cover mit Dirk Schaadt & Andy Pilger, Steinbruch, 20.00

ESSEN
- **Hilde,** Jazz mit Julia Brüssel (v), Marie Daniels (voc), Maria Trautmann (tb), Emily Wittbrodt (vc), Villa Rü, 18.00
- **Well Off,** Jazz, Café & Restaurant Die Kokerei, 12.00–16.00

GELSENKIRCHEN
- **Götz Alsmann: ... in Rom,** Musiktheater im Revier, 19.00

HAMM
- **Rody Reyes & Havanna con Klasse,** Salsa, Merengue, traditionelle kubanische Musik, Maximilianpark, 14.30

HERNE
- **Setunion,** Jazz, Flottmann-Hallen, 17.00

ISERLOHN
- **Singendes klingendes Barendorf,** Künstler- & Museumsdorf Barendorf, 11.00

OBERHAUSEN
- **MEHR INFO Neon,** Resonanzwerk, 17.00
- **Tresohr Sessions,** Hip-Hop mit 7ules, Tresohr Studios, 19.00
- **Vokalrunde,** zum Antikriegstag, Fabrik K14, 11.00

WESEL
- **Lux Et Origo Trio,** Acoustik World Jazz, Scala Kulturspielhaus, 19.00

Party

DUISBURG
- **Kiesgrube,** Techno / Open Air, Villa Rheinperle, 12.00–23.30

Comedy & Co.

BOCHUM
- **Zeltfestival Ruhr | Frau Jahnke hat eingeladen,** mit Gerburg Jahnke & Gästen, Kemnader See, 19.00

HAMM
- **Markus Krebs: Pass auf ... kennste den?,** Zentralhallen, 20.00

Musical & Show

DORTMUND
- **Wir machen Musik. Schlager im Wandel der Zeit,** Revue mit Armine Ghuloyan und Tirzah Haase, Café Schrader, 11.00

ESSEN
- **Showtime – dat Varieté,** mit Jonglage, Akrobatik, Bauchrednerei u. a., Weststadthalle, 19.00
- **Waschsalon,** Artistik-Show, GOP Varieté, 14.00+18.00

OBERHAUSEN
- **Bat out of Hell,** Musical mit den Hits von Meat Loaf, Metronom Theater, 14.00

Theater & Tanz

BOCHUM
- **Oh Europa, du blutgetränkte Schönheit,** Stück mit WortSinnWeisen, Benefiz für Med. Flüchtlingshilfe Bochum, Theater 48, 19.00
- **Ruhrtriennale | Nach den letzten Tagen – Ein Spätabend,** Musiktheater von Christoph Marthaler / Audimax, Ruhr-Universität, 18.00
- **Schöne neue Welt,** Stück nach Huxley, Rottstr5Theater, 19.30

DORTMUND
- **Eine Sommernacht,** Stück von David Greig, Gordon McIntyre, Depot, 18.00
- **You can visit me,** Performance von vier.D, rund um den Borsigplatz, Machbarschaft Borsig 11, 11.00+16.00

ESSEN
- **Ruhrtriennale | Bacchae – Prelude to a Purge,** Tanzstück von Marlene Monteiro Freitas, PACT Zollverein, 20.00

HAGEN
- **Sommer, Sonne, Strand und...Papa!,** Komödie von Indra Janorschke & Dario Weberg, Theater an der Volme, 18.00

HERNE
- **Die (fast) glorreichen Sieben,** Komödie, Mondpalast, 14.00

OBERHAUSEN
- **Ganz oder gar nicht – Ladies Night,** Komödie, Ebertbad, 19.00

Oper & Klassik

BOCHUM
- **classicSPACE | Beethoven: Klavierkonzert Nr. 4 & 5,** Musikshow, Zeiss-Planetarium, 11.00

DORTMUND
- **Madama Butterfly,** Matinee, Opernhaus, 11.15

ESSEN
- **Orgelfestival.Ruhr | Andy von Oppenkowski,** Werke von Bach, Saint-Saëns, Gigout, Widor, Kreuzeskirche, 18.00

GELSENKIRCHEN
- **Musik erzählt ... vom Aufbrechen und Ankommen | Ensemble Ruhr,** Werke von Mozart, Khoshaba, Dvorak, Gast: Raed Khoshaba (Oud), Flora, 17.00

GLADBECK
- **Ruhrtriennale | Coro,** Werke von Berio, Alessandro Striggio, mit Chorwerk Ruhr & Duisburger Philharmoniker, Maschinenhalle Zweckel, 20.00

RECKLINGHAUSEN
- **Internationale Orgeltage,** mit Ensemble Top Leipzig, Frank Zimpel (org), Bernd Bartels & Alexander Pfeifer (tp), Thomas Kaufmann (perc), Liebfrauenkirche, 16.00

UNNA
- **Neue Philharmonie Westfalen,** Werke von Brahms, Schumann, Alter Markt, 18.00

Vortrag & Lesung

BOCHUM
- **Altes Hirn, Neue Welt,** Infotainment mit Leon Windscheid, Bahnhof Langendreer, 18.30 (Einlass)
- **Für den Tag den Friedens,** Kanzelrede von Günter Brakelmann zum Thema „Der ‚Frieden' – ein nie erledigtes Thema", mit Orgelmusik von Ludwig Kaiser, Melanchthonkirche, 18.00

ESSEN
- **#halbzwölf,** Talk mit Peter Großmann, Gäst: Dietrich Grönemeyer & Jacqueline Feldmann., Zeche Zollverein, Areal A, Schacht 12, 11.30

HALTERN
- **Die Nase,** Michael van Ahlen liest Nikolaj Gogol, Spieker, 17.00

Für Kinder

BOCHUM
- **Märchensommer | Der Fischer und seine Frau + Allerleirauh,** Theater mit der-Kunstfänger, ab 6 J., Theater der Gezeiten, 16.00

DORTMUND
- **Die Abenteuer von Pettersson und Findus,** Mitmachtheater, ab 3 J., Naturbühne Hohensyburg, 16.00–17.00
- **Die alte Dame und der Fuchs,** Stück mit Kindern nach einem kurdischen Märchen, Kinder- und Jugendtheater, 15.00
- **Emmi und Einschwein – Im Herzen ein Held,** Vorleseaktion, mondo mio!, 15.00
- **Kasper und der geheimnisvolle Eisverkäufer,** Handpuppenspiel mit Hohnsteiner Figuren, ab 3 J., Nostalgisches Puppentheater im Westfalenpark, 14.00
- **Radau & Randale,** Rock-Konzert, Support: Kevin O'Neal (Beatboxer), Friedensplatz, 11.00–14.00

DUISBURG
- **Frau Holle, Goldmarie und Pechmarie,** Theater, Kom'ma, 15.00

ESSEN
- **KinoEulen – Ohrenschmaus,** internationales Kurzfilmprogramm, ab 8 J., Eulenspiegel Filmkunsttheater, 13.00

HERNE
- **Käpt'n Brummbär und Paul Schlau,** Stück von Belinda Ley, Kleines Theater, 17.00

MÜLHEIM
- **Kinderkleider- und Spielzeugmarkt,** Feldmannstiftung, 11.00–14.00

Märkte & Messen

DORTMUND
- **Westfälische Münz- & Sammlermesse,** Westfalenhallen, 09.00–16.00

ESSEN
- **Flohmarkt,** Don't Panic, 13.00
- **Honeyland,** Messe & Treffpunkt für die Fetischszene, mit Walkink Acts, Modenschauen u. a., Delta-Musik-Park, 13.00–21.00

HAGEN
- **Trödelmarkt,** AllerWeltHaus, 11.00–16.00

HERTEN
- **Ladies Benefiz Trödel,** in der Maschinenhalle, Zeche Scherlebeck, 11.00–16.00

SCHWERTE
- **Trödel & Mode total,** Freischütz, 11.00–17.00

Und sonst

BOCHUM
- **Soyads WortKlangBilder,** mit Eva Daeneke, Thealozzi, ab 15.30

DORTMUND
- **Hermannstraße meets Lateinamerika,** Nachbarschaftsfest mit Live-Musik von Salsa Rupo & Guillermo, Tango-Tanz zum Mitmachen, Folkloretanz, Kulinarischem u. a., Hermannstr. 135, 13.00–22.00
- **Streetfood Festival,** JunkYard, 12.00

ESSEN
- **Essen genießen,** Gourmetmeile, Zeche Zollverein, Areal A, Schacht 12, 12.00–20.00
- **Lichtburg Open Air | 25 km/h,** Spielfilm von Markus Goller, ab 6 J., Burgplatz, 20.45
- **Schlager.de-Tanztee,** mit Amigos, Olaf dem Flipper, Fantasy u. a., Grugahalle, 14.00
- **Werksschwimmbad,** Zollverein Areal C [Kokerei], Werksschwimmbad [C75], 12.00–20.00

HAMM
- **Open-Air-Modellschautage,** mit Vorführungen, Maximilianpark, 11.00–18.00

OBERHAUSEN
- **Hollywood Stories,** Kurzfilme aus dem Archiv der Internationalen Kurzfilmtage Oberhausen, Ludwiggalerie, Schloss Oberhausen, 16.00

Mo.02.

Konzerte

BOCHUM
- **Countryboys,** Rock, Oldies, Country (nur bei gutem Wetter), Haus Oveney, 18.00

DORTMUND
- **Akkordeon Café,** Folk mit Claudia Rudek Acoustic Band, Fritz-Henßler-Haus, 19.00–21.00

DUISBURG
- **JazzStones Trio,** Ophardt-Maritim, 20.00

HAGEN
- **The Italian Tenors,** Pop, Klassik, Stadthalle

HERNE
- **Apoyando,** World Music, Jazz, Flottmann-Hallen, 20.00

WESEL
- **Hussy Hicks + Marshall Okell,** Folk + Rock, Blues, KARO Jugendzentrum, 17.00 (Einlass)

WITTEN
- **Wittener Blues Session,** Maschinchen Buntes, 20.00

Party

DUISBURG
- **Oma Annes Oldie Abend,** Evergreens, Anne Tränke, 19.00

Comedy & Co.

DORTMUND
- **Ruhrhochdeutsch | Pommes, Currywurst und Bier,** mit Sascha Korf („Aus der Hüfte, fertig, los!"), Spiegelzelt, 20.00

Vortrag & Lesung

BOCHUM
- **Alle Jubeljahre | Theodor Fontane und die industrielle Moderne,** Vortrag von Till Breyer, Blue Square, 18.00
- **Mais Médicos,** Vortrag von Indira García Arredondo über „Kubas Ärzt*innen in Brasilien & die Gründe ihrer Rückkehr" / Studio 108, Bahnhof Langendreer, 19.00

DORTMUND
- **Die Lage der Jesid_innen im Nordirak,** Vortrag & Diskussion mit Heike Wendt & Hasan Sinemillioglu, Auslandsgesellschaft, 19.00

Und sonst

ESSEN
- **Lichtburg Open Air | Das Leben ist ein Fest,** Spielfilm von Eric Toledano und Olivier Nakache, ab 12 J., Burgplatz, 20.45

HAGEN
- **Radiowahn,** Live-Radiosendung mit Kultur, Literatur u. a. aus dem Stadteil, KuZ Pelmke, 21.00

OBERHAUSEN
- **Antikriegstag,** Gedenkveranstaltung für die Opfer des Nationalsozialismus, Gedenkhalle, 11.00

RECKLINGHAUSEN
- **Klang und Stille 1 – Licht und Raum,** Musikprogramm von Klaus Martin Rösler, Westfälische Volkssternwarte, 19.30

Di.03.

Konzerte

DUISBURG
- **Brendas Night,** Steinbruch, 20.00

ESSEN
- **Edy Edwards,** Bluesrock, Soul Hellcafé, 19.00
- **Soundtrips NRW 45 | Susan Alcorn,** Gäste: Fuuko Shimazaki (Tanz), Simon Camatta (dr), Galerie Alte Mitte, 20.00
- **Susto,** Indierock, Alternative Country, Jugendzentrum Werden, 20.00
- **The Rosmaity & Dreier Brothers,** Rock'n'Roll, Boogie-Woogie, Gaststätte Uhlenkrug, 19.30

UNNA
- **Roots & Beer | God Hates Green,** Melodic Indierock, Tortuga, 20.00

Comedy & Co.

DORTMUND
- **6. NightWash – Zum Lachen in den Bahnhof gehen,** mit Nico Stank, Miss Allie, Moderation: Osan Yaran, Hauptbahnhof, 19.00–20.00

Foto: Dominik Pietsch

Zum Lachen in den Bahnhof gehen
Nächster Halt: Essen. Alles fing in einem kleinen Kölner Waschsalon an, nun erobert das Stand-up-Comedy-Format Night Wash Bahnhofshallen in ganz Deutschland. Mit Ill-Young Kim, Tino Bommelino und Jan van Weyde schaltet der Essener Bahnhof einen Comedy-Schleudergang ein, der sich gewaschen hat.
4.9., Hauptbahnhof, Essen

› **Ruhrhochdeutsch | Bei Kuballa anne Bude,** Sketche, Musik, Kulinarisches, mit dem Spiegelzelt-Ensemble, Spiegelzelt, 19.30

Theater & Tanz

OBERHAUSEN
› **TRASHedy,** Stück von Performing Group / Saal 2, Theater, 10.00+12.00

Oper & Klassik

ESSEN
› **Bruckner: Sinfonie Nr. 8 c-Moll,** mit dem Gewandhausorchester Leipzig, Andris Nelsons (cond), Philharmonie, 20.00

Vortrag & Lesung

BOCHUM
› **Bierakademie | Wilde Biere aus dem Münsterland,** Vortrag von Jan Kemker, Trinkhalle, 19.00
› **Worauf dürfen wir hoffen?,** Vortrag & Lesung zum Thema „Sprache mystischer Erfahrung als Sprache der Hoffnung zwischen Augustin und Ingeborg Bachmann", mit Ulrike Eichler, Jele Brückner, Ev. Stadtakademie Westring, 19.30
DORTMUND
› **Neue jüdisch-orthodoxe Sicht auf das Christentum,** Vortrag von Avichai Apel, Jüdische Kultusgemeinde, 19.00
ESSEN
› **Künstlerlesen,** Café Livres, 19.30
OBERHAUSEN
› **Poetry Slam,** Moderation: Sebastian 23, Ebertbad, 20.00
› **Sterkrader Lesesommer | Die Herren Pfarrer lesen,** Klumpen Moritz, 18.30
UNNA
› **So spendet Segen noch immer die Hand ... Theodor Fontane,** Vortrag von Peter Schütze, zib – Stadtbibliothek, 19.00

Und sonst

ESSEN
› **Lichtburg Open Air | Three Billboards outside Ebbing, Missouri,** Spielfilm von Martin McDonagh, ab 12 J., Burgplatz, 20.45
› **Mixed Multimedia – Die Florian Deimer Show,** Open Stage, Soul Hellcafé, 20.00

Mi.04.

Konzerte

DORTMUND
› **Fee Badenius & Band,** Liedermacherin, Fritz-Henßler-Haus, 20.00
DUISBURG
› **The Dorf & Umland,** Steinbruch, 20.15
ESSEN
› **Blackening + Everything I Lost,** Metal, Don't Panic, 19.00
GELSENKIRCHEN
› **Sarah Lahn & Edy Edwards,** Bluesrock, Rosi, 20.00

Party

DORTMUND
› **Club30,** querbeet mit DJ Uwe Meyer, Strobels, 19.00
HAGEN
› **KopfNickBar,** KuZ Pelmke, 20.00
OBERHAUSEN
› **Tempel Of Love,** Club Classix (1977-1997), Kulttempel, 20.00

Comedy & Co.

DORTMUND
› **Ruhrhochdeutsch | Fred Ape und Freunde,** Gäste: René Steinberg, Kai Magnus Sting, Spiegelzelt, 20.00

ESSEN
› **6. NightWash – Zum Lachen in den Bahnhof gehen,** mit Tino Bomelino, Ill Young Kim, Moderation: Jan van Weyde, Hauptbahnhof, 19.00–20.00
HATTINGEN
› **Lisa Feller: Ich komm jetzt öfter!,** Kleine Affäre Galerie & Salon, 19.00

Musical & Show

OBERHAUSEN
› **Bat out of Hell,** Musical mit den Hits von Meat Loaf, Metronom Theater, 18.30

Theater & Tanz

DORTMUND
› **Mittwoch-Special-Improshow,** mit Emscherblut, Fletch Bizzel, 20.00
› **Whatever Should Happen,** Performance, Tanztheater von Alexander Carrillo, Depot, 19.00
ESSEN
› **Ruhrtriennale | Gefährliche Operette – Eine Wiederbelebung,** Musiktheater von Gordon Kampe, Maschinenhaus, 20.00

Oper & Klassik

ESSEN
› **Internationaler Orgelzyklus | Bernhard Haas,** Dom, 19.30

Vortrag & Lesung

DORTMUND
› **Poetry Slam,** FZW, 20.00
ESSEN
› **Konsequente Bekämpfung des Antisemitismus in Gegenwart und Zukunft,** Gespräch, mit Sabine Leutheusser-Schnarrenberger & Inge Auerbach, Alte Synagoge, 19.00
LÜDINGHAUSEN
› **Zorn – Blut und Strafe,** Krimilesung mit Stephan Ludwig, Flugplatz Borkenberge
OBERHAUSEN
› **Bergrettung zwischen Matterhorn und Everest,** Vortrag von Daniel Aufdenblatten, Gasometer, 19.30

Was ist Dir wichtig?

Helpline
Persönliche Gespräche
E-Mail-Beratung

(02 34) 194 46
www.rosastrippe.de

› **Sterkrader Lesesommer | Bücher sind nur dickere Briefe an Freunde,** die Schüler/innen des Lesesclubs „Die lesenden Steine" präsentieren ihre Hits des Jahres 2019, Freiherr vom Stein Gymnasium, 12.00
› **Sterkrader Lesesommer | Der Hölderlin isch et verruckt gwä!,** Lesung mit Arndt Wiebus, Wiebus Buchhandlung, 18.00
RECKLINGHAUSEN
› **Das Large Binocular Telescope,** Vortrag von Marianne Langener, Westfälische Volkssternwarte, 19.30

Märkte & Messen

DORTMUND
› **Büchermarkt,** Dietrich-Keuning-Haus, 11.30–17.30
DUISBURG
› **Mittwochströdelmarkt,** Sportpark Wedau, 08.00–14.00

Und sonst

BOCHUM
› **Frau Höpker bittet zum Gesang,** Mitsingkonzert, Haus Spitz, 19.30
BOTTROP
› **Green Book,** Film, ab 12 J., Hof Jünger, 19.30

ESSEN
› **Lichtburg Open Air | Bohemian Rhapsody,** Dokudrama von Bryan Singer, ab 6 J., Burgplatz, 20.45
GELSENKIRCHEN
› **Rudelsingen,** mit Hannes Weyland und Philip Ritter, Kaue, 19.30

Do.05.

Konzerte

BOCHUM
› **Jake Shane,** Singer/Songwriter, Goldkante, 21.00
› **Superior Hip-Hop Session,** mit Robert Rapsport, Skipper & AdriNalin + Open Mic (22.00), Die Trompete, 20.00
DORTMUND
› **Hodja,** Rock, Garage, Blues, Soul, subrosa, 20.00
DUISBURG
› **Heavy Feather,** Hardrock, Support: Riot In The Attic, Steinbruch, 20.00
ESSEN
› **Jan Bierther Trio & Johanna Schneider,** Jazz, Kreuzer, 20.00
› **Jazz-Steiger,** Swing, Oldies, Pop / Kneipe, Grend, 20.00
MÜLHEIM
› **Helge Schneider,** Freilichtbühne, 19.00
RECKLINGHAUSEN
› **Jazz-Session,** mit Opener, Altstadtschmiede, 20.30
SCHWERTE
› **Songs & Sofa,** mit Edy Edwards & Stefan Bauer, Café Note, 19.00
UNNA
› **Originalton | ok.danke.tschüss,** Elektropop, Spatz und Wal, 20.00

Party

OBERHAUSEN
› **Düsterdisco,** EBM, Synthiepop, Wave, Indie, 80er, Zentrum Altenberg, 21.00

Comedy & Co.

DORTMUND
› **Ruhrhochdeutsch | Lioba Albus & Bruno „Günna" Knust: Platzhirsch aus dem Pott trifft Hirschkuh aus dem Sauerland,** Spiegelzelt, 20.00
WITTEN
› **Johnny Armstrong: Gnadenlos,** WerkStadt, 20.00

Musical & Show

ESSEN
› **Freaks,** Varieté-Show, GOP Varieté, 20.00
OBERHAUSEN
› **Bat out of Hell,** Musical mit den Hits von Meat Loaf, Metronom Theater, 19.30

Theater & Tanz

BOCHUM
› **Odyssee,** Stück nach Homer, Rottstr5Theater, 19.30
DORTMUND
› **Whatever Should Happen,** Performance, Tanztheater von Alexander Carrillo, Depot, 19.00
ESSEN
› **Ruhrtriennale | Gefährliche Operette – Eine Wiederbelebung,** Musiktheater von Gordon Kampe, Maschinenhaus, 20.00

Oper & Klassik

BOCHUM
› **Ruhrtriennale | Evolution,** nach Ligetis „Requiem", mit den Bochumer Symphonikern, Staatschor Latvija, Jahrhunderthalle, 20.30
ESSEN
› **Dvorák 7,** Werke von Dvorák und Max Bruch, mit den Essener Philharmonikern, Tomás Netopil (cond), Arabella Steinbacher (v), Philharmonie, 20.00

Vortrag & Lesung

BOCHUM
› **Neue Fenster zum Universum | Was erklärt Physik?,** Vortrag von Wolfgang Rhode, Blue Square, 18.00
› **Ruhrtriennale | Festivalcampus Akademie – Dramaturgy of Other Spaces,** Vortrag, Third Space (Vorplatz Jahrhunderthalle), 17.00
DORTMUND
› **Rechtspopulismus als neue politische Normalität? Das Europäische Parlament nach Wahl,** Fishbowl-Diskussion mit Ulrike Christl, Dietmar Köster, Karin Priester, Jutta Reiter, Auslandsgesellschaft, 18.30
› **The Kids Are Alt-Right | From Alt-Right to Popular Propaganda Art,** Vortrag von Jonas Staal, Kino im U, 18.00
ESSEN
› **Gravuren in der Zeit,** Gespräch über „Solidarität – Die Zukunft einer großen Idee" von Heinz Bude, mit Marcus Minten und Thomas Holtbernd, Medienforum, 19.30
OBERHAUSEN
› **Sterkrader Lesesommer | Ach diese Lücke, diese entsetzliche Lücke,** Torsten Bauer liest Joachim Meierhoff, Kirche St. Clemens, 20.00

Märkte & Messen

LÜNEN
› **Lünsche Mess,** mit Trödelmarkt, Marktplatz, 14.00–19.00

Und sonst

DORTMUND
› **1. Dortmunder BierAward,** Park der Partnerstädte, 16.00–23.00
ESSEN
› **Hardcore Easy Listening Boutique,** szenische Verkaufsshow mit Live-Musik von Meat.Karaoke.Quality.Time, altemitte, 19.30
HERTEN
› **Viactiv Firmenlauf,** Siegerehrung & After-Run-Party mit Live-Musik, DJ, Zeche Ewald, 20.30
RECKLINGHAUSEN
› **Viactiv Firmenlauf,** Start, Halde Hoheward, 18.20
WITTEN
› **Sing mit uns!,** Karaoke mit Stümmie und Andi, Maschinchen Buntes, 20.00

Fr.06.

Konzerte

BOCHUM
› **Bochumer Blues Session,** Opener: Five Minds, Haus Frein, 20.00
› **Bochumer Musiksommer | Anna Loos,** Moritz-Fiege-Bühne, 19.30
› **Bochumer Musiksommer | ATB,** Stadtwerke-Lounge, 21.00
› **Bochumer Musiksommer | Capoeira Biriba Brasil,** Hauptbahnhof, 18.30
› **Bochumer Musiksommer | Michael Erdmenger Quintett,** Jazz, Hauptbahnhof, 20.00
› **Bochumer Musiksommer | Sarah Lahn,** Pop, Hauptbahnhof, 16.00
› **Bochumer Musiksommer | The Swinging Balroom Orchestra,** zum Tanz, Ev. Pauluskirche Innenstadt, 20.00
› **Jaya The Cat,** Reggae, Ska, Punkrock, Matrix, 20.00
› **Josew Beuys Boyz,** Alternative Rock, Rottstr5Theater, 19.30
› **Mariama,** in Studio 108, Bahnhof Langendreer, 20.00
CASTROP-RAUXEL
› **Blue Terrace,** Blues, Parkbad Süd, 19.00
DORTMUND
› **Bebetta + Paji,** House, Techno, Support: P.A.C.Ö., JunkYard, 23.55
› **Charango meets Kanun,** Betty Paz, Duo Aldana, Rosalio, Tobias Bülow, Tarek Tabit u. a., Dietrich-Keuning-Haus, 20.00

coolibri

U P D A T E

Fr. 20.09.2019 | Colosseum, Essen + Do. 31.10.2019 | E-Werk, Köln
ARCHIVE

Fr. 27.09.2019 | Palladium, Köln
LINDSEY STIRLING

Mi. 02.10.2019 | König-Pilsener-Arena, Oberhausen
KHALID
special guest: Mabel & Raye

Do. 14.11.2019 | Palladium, Köln
HALESTORM

Di. 19.11.2019 | Palladium, Köln
THE LUMINEERS

Do. 21.11.2019 | Mitsubishi Electric Halle, Düsseldorf
FAT FREDDY'S DROP

Do. 21.11.2019 | Palladium, Köln
DERMOT KENNEDY

Mo. 25.11.2019 | Palladium, Köln
CIGARETTES AFTER SEX

Sa. 30.11.2019 | Palladium, Köln
MANDO DIAO
special guest: Tom Allan & The Strangest

So. 01.12.2019 | Ruhrcongress, Bochum + Mo. 02.12.2019 | Palladium, Köln
THE NATIONAL

Do. 12.12.2019 | Stahlwerk, Düsseldorf
SASHA

Fr. 13.12.2019 | Palladium, Köln
ROYAL REPUBLIC
special guest: Blackout Problems

Sa. 21.12.2019 | Palladium, Köln
THEES UHLMANN & BAND

Mo. 10.02.2020 | Palladium, Köln
LIAM GALLAGHER

Di. 11.02.2020 | Westfalenhalle, Dortmund
DROPKICK MURPHYS

Sa. 29.02.2020 | Lanxess Arena, Köln
DEICHKIND

Sa. 29.02.2020 | Palladium, Köln
THE NEIGHBOURHOOD

Sa. 21.03.2020 | König-Pilsener-Arena, Oberhausen
THE AUSTRALIAN PINK FLOYD SHOW

kölnticket.de Tickethotline: 0221-2801

prime entertainment
www.prime-entertainment.de

BOCHUMER MUSIKSOMMER

6.–8. SEPTEMBER 2019

WWW.BOCHUMER-MUSIKSOMMER.DE

ATB

ANNA LOOS

JEANGU MACROOY

MACONDITO

MARTIN LUTHER KING - DAS CHORMUSICAL

8.9. 13–18 UHR | VERKAUFSOFFENER SONNTAG

ÜBER 1.000 KÜNSTLER

WINZERFEST

FEUERWERK

COOLIBRI-BEACH

UMSONST & DRAUSSEN

MORITZ FIEGE · coolibri · STADTWERKE BOCHUM · Wizz wizzair.com · radio bochum · Mein Einkaufsbahnhof IMMER FÜR MICH DA · VBW Raum fürs Leben · BOCHUM

Foto: Tom Thelen

coolibri präsentiert Bochumer Musiksommer

Über 1000 Künstler – darunter Anna Loos, ATB und Macondito – verteilen sich bei diesem kostenlosen Festival auf sieben Bühnen in der Innenstadt. Unser aufgeschütteter coolibri-Beach im Kreuzungskarree Bongard-/Kortumstraße sorgt am Samstag und Sonntag für Urlaubsgefühle. Mit den Füßen im Sand, dem Cocktail in der Hand und Live-Musik im Ohr fällt das Abschalten besonders leicht.

6.-8.9., Innenstadt, Bochum

- **Kreuzviertel pur,** mit Different Inside (18 Uhr), Tres Tosteron (20 Uhr) + Kulinarisches, Vinckeplatz, ab 17.30
- **Ron Lemons feat. Andreas Kümmert,** Bluesrock, Blue Notez Club, 20.00
- **Someday Jacob,** Indie-Folk, Americana, Wohnzimmer im Piepenstock, 20.00
- **The Rumjacks,** Musiktheater Piano, 20.30
- **Tigerjunge,** Dubstep, EDM, Punk, Techno, subrosa, 20.00

DUISBURG
- **5th Avenue,** Classic Rock, Steinbruch, 20.00
- **Knarf Rellöm Arkestra,** + Support + DJ Set, Djäzz, 20.00

ESSEN
- **Die Daniels + The Flatulinees,** Punk, Don't Panic, 19.00
- **Essen Original | Bühne Kennedyplatz,** mit der WDR 4 Band (18.15), Harpo (20.00), Middle of the Road (21.00) und Slade (22.00), Kennedyplatz
- **Essen Original | Bühne Kopstadtplatz,** mit Relate (18.00), Anderson (19.00), Dana Palizaeus (19.40), Dote (20.30), Alidaxo (21.15), Kopstadtplatz
- **Essen Original | Bühne Willy-Brandt-Platz,** Travestie, Schlager u. a. mit Angelica Glitzer (18.00), Salih K. (19.00), Miss Joana (19.40), Part of the Art (20.40), Natalie Grant (21.40), Finale ab 22.30, Willy-Brandt-Platz

GELSENKIRCHEN
- **Jazztage,** Bühne 1: The Twins 78 (19.00) / Bühne 2: The Juggets Brassband (19.00), Eröffnung (20.00), Boris Odenthal + Steve Yocum N.O. Old Stars (20.15) / Bühne 3: CDC (19.00) / Bühne 4: Rainer Migenda (19.00) / Bühne 5: Gleis 28 (14.00–18.00), Ted und die Fremden (19.00) / Bühne 6: The Juggets Brass Band (15.00), Innenstadt
- **Rock am Dom,** Domplatte: Kryptonite (Hardrock, Blues, 18.00), Liquid Assets (Indierock, 19.20), The Esprits (Rock, 20.45) / Robinenhof: Phonk (Sacophon & Percussion zu DJ-Musik, 18.00) / City-Fest-Bühne: WE3N (Cover-Rock, 19.00), The Chap (Funk, Soul, 20.20), 2nd Skin (Post Punk, Indie, 21.45), Stadtteil Buer

MÜLHEIM
- **Helge Schneider,** Freilichtbühne, 19.00

OBERHAUSEN
- **Hömma – Jazzfestival | The London Palladium Marvin Gaye Show by Cosmo Klein,** Ebertbad, 20.00
- **Japanische Kampfhörspiele + Excrementory Grindfuckers + Diaroe,** Helvete, 20.30
- **She Past Away + Traitrs,** Kulttempel, 20.00

RECKLINGHAUSEN
- **Pele Caster + Lukas Utech,** Pop, Rock, Indie, Altstadtschmiede, 20.00
- **Red House,** Bluesrock, Murphy's Pub & Grill, 21.30

WITTEN
- **Clint and Fellas,** Blues, Rock, Funk u. a., Maschinchen Buntes, 20.00
- **Kathrin Schmidt,** Liedermacherin, WerkStadt, 20.00

Party

BOCHUM
- **80er Pop & Wave,** 1st: Pop, Wave / 2nd: Classics, Charts, ab 25 J., Zeche, 22.00
- **All Styles Karaoke,** Matrix
- **Build by You,** Matrix
- **Liberté Egalité Beyoncé,** Female Jams, R&B, Urban Classics, Soul, Dancehall, Hip-Hop mit Meskla, Tand Williams, Rotunde, 23.00
- **Mash-up Party,** mit Trompeten All-Star DJs, Die Trompete, 23.00

DORTMUND
- **Creative Entertainment,** mit Matchy, Digital M, Marcus Eckgold, The M.C., DO-BO Villa, 23.00
- **Heck meck – Studi-Party,** 1st: Charts & Classics / 2nd: Hip-Hop, Dancehall, Nightrooms, 22.00
- **Herzbeben,** Single-Party, 80er, 90er, aktuelle Charts, Fox, 20.00
- **Pop!,** Lieblingslieder, Classics, Charts mit DJs Soeren Spoo, Max Berkenbusch u. a., Alter Weinkeller, 23.00
- **Reggae and Dancehall,** Maquina Loca, 23.00

DUISBURG
- **Heavy Metal,** Anne Tränke, 20.00
- **Musikbox,** Parkhaus Meiderich, 21.00

ESSEN
- **80er/90er,** Zeche Carl, 22.00
- **Badaaboom,** Techno, mit DJs MRCL, Klangmeister, Ck, Happy , Loca71, 23.00
- **DJ Jean-Paul Polyester,** Garage, Punk, New Wave, Freak Show, 20.00 (ca. 23 Uhr (nach dem Konzert))
- **Friday Night,** Alternative, Crossover, Rock, Turock, 23.00

HAGEN
- **Bulle Alarm,** House, Charts, Black Music, Fetenhits u. a. + Ikke Hüftgold (live), Club Capitol, 22.00

HALTERN
- **Electro Mill House,** Vocal-House, Tech-House u. a., Stadtmühle, 22.00

OBERHAUSEN
- **Adults Only,** Ü25, Pop, Rock, Dance, Indie, Zentrum Altenberg, 21.00
- **Schwarz,** Aftershow-Party, Kulttempel, 23.15

UNNA
- **Stadtfest Party,** Charts, House, Partyhits mit DJ Romano / Schalander, Lindenbrauerei, 23.00

Comedy & Co.

DORTMUND
- **Frank Fischer: Meschugge,** Wichern, 20.00
- **HG Butzko: Echt jetzt,** Cabaret Queue, 19.30
- **Ruhrhochdeutsch | Lioba Albus & Bruno „Günna" Knust: Platzhirsch aus dem Pott trifft Hirschkuh aus dem Sauerland,** Spiegelzelt, 20.00

DUISBURG
- **NightWash Live,** Grammatikoff, 20.00
- **Nils Heinrich: Nils Heinrich probt den Aufstand,** Die Säule, 20.00

ESSEN
- **Die Kettwichte: Lachen am Limit,** Alter Bahnhof Kettwig, 19.30

Musical & Show

DORSTEN
- **Ruhrpott-Solo,** Chansons und Lieder mit Maegie Koreen, Altes Rathaus, 19.30

DORTMUND
- **Die Physikanten,** Wissenschaftsshow, Fritz-Henßler-Haus, 20.00

ESSEN
- **Freaks,** Varieté-Show, GOP Varieté, 18.00+21.15

HERTEN
- **Femme Fatale Jubiläumsshow,** Travestie, Revuepalast Ruhr, 20.00

OBERHAUSEN
- **Bat out of Hell,** Musical mit den Hits von Meat Loaf, Metronom Theater, 19.30
- **Beatles an Bord,** Theater an der Niebuhrg, 20.00

Theater & Tanz

BOCHUM
- **Happy Impro-Together – Wir kommen, um zu spielen,** mit Die Hottenlotten, Thealozzi, 20.00

DORTMUND
- **Offene Zweierbeziehung,** Stück von Dario Fo und Franca Rame, mit Jule Vollmer & Thomas Kemper, Fletch Bizzel, 20.00

DUISBURG
- **Ruhrtriennale | Ensaio para uma Cartografia,** Tanzstück von Mónica Calle, Landschaftspark Nord, 20.00

ESSEN
- **Ein messerscharfes Paar,** Stück nach Serge Frydman, Theater Courage, 20.00
- **Improfessionell,** Improtheater, Weststadthalle, 20.00

GLADBECK
- **Ruhrtriennale | All the Good,** Stück von Jan Lauwers & Needcompany, Maschinenhalle Zweckel, 20.00

HAGEN
- **Sommer, Sonne, Strand und...Papa!,** Komödie von Indra Janorschke & Dario Weberg, Theater an der Volme, 19.30

HERNE
- **Das Phantom vom Oppa,** Komödie von Thomas Rech, Mondpalast, 20.00

MÜLHEIM
- **Heiner Müller – Hamletmaschine,** Performance von Martin Ambara, Ringlokschuppen, 20.00 (Premiere)

WITTEN
- **Don Juan und die 7 Todsünden,** musikalisches Schauspiel mit Sabine Thielmann und Kai Bettermann, Erlöserkirche Annen, 19.30

Oper & Klassik

BOCHUM
- **Dominik Susteck,** Orgelwerke von Bach, Debussy, Susteck, Ev. Pauluskirche Innenstadt, 17.00

DORTMUND
- **Cityring-Konzerte | Un bel di vedremo,** Operngala mit Dortmunder Opernchor & Philharmoniker, Solisten der Oper Dortmund, Friedensplatz, 19.30
- **Orgel zu Mittag | Dominik Susteck,** St. Petri, 13.00

ESSEN
- **Dvorák 7,** Werke von Dvorák und Max Bruch, mit den Essener Philharmonikern, Tomás Netopil (cond), Arabella Steinbacher (v), Philharmonie, 20.00

RECKLINGHAUSEN
- **Neue Philharmonie Westfalen & Martin Stadtfeld,** Werke von Brahms, Schumann, Altstadtmarkt, 19.30

Vortrag & Lesung

BOCHUM
- **Arrifana,** Krimi-Lesung mit Gerry Esser, Leseinsel, 20.00

DORTMUND
- **Totkehlchen,** Krimilesung mit Thomas Matiszik, Stadt- und Landesbibliothek, 19.30

HAGEN
- **Poetry Slam,** mit Katze & Jan Schmidt / Open Air, KuZ Pelmke, 20.00

HATTINGEN
- **Von Pflaumen und Dosen,** Lesung mit Petra E. Schumann, Kaffeeklatsch bei Ela, 15.00

OBERHAUSEN
- **Sterkrader Lesesommer | Es steht geschrieben - Sterkrader Geschichten und Geschichten,** Rundgang durch Sterkrade, Treffpunkt an der Volksbank Rhein-Ruhr eG, Volksbank Rhein Ruhr, 18.00

Für Kinder

HATTINGEN
- **Bilderbuchkino,** „Ben und der böse Ritter Berthold", von Ute Krause, ab 4 J., Stadtbibliothek, 15.00–16.00

OBERHAUSEN
- **Sterkrader Lesesommer | Max und Moritz - eine Kinderkantate,** Stadtteilbibliothek Sterkrade, 16.00

RECKLINGHAUSEN
- **Weißt Du, welche Sternlein stehen?,** Vortrag von Tom Fliege. ab 8 J., Westfälische Volkssternwarte, 16.00

Märkte & Messen

DORTMUND
- **Einstieg Dortmund,** Messe für Ausbildung, Studium, Gap Year, Westfalenhallen, 09.00–14.00
- **Fair Friends,** Nachhaltigkeits-Messe, Westfalenhallen, 10.00–18.00

HATTINGEN
- **Butterbrotmarkt,** Marktplatz am Stadtmuseum, 16.00–20.00

LÜNEN
- **Lünsche Mess,** mit Trödelmarkt, Marktplatz

Und sonst

BOCHUM
- **Bochumer Musiksommer | Mike Litt,** Stadtwerke-Lounge, 19.00

DORTMUND
- **1. Dortmunder BierAward,** Park der Partnerstädte, 16.00–23.00
- **Drachenbootfestival,** Drachenboot-Schüler-Cup, Phoenix-See
- **FreeTango,** balou, 20.00

DUISBURG
- **Plattenspiel,** Spieleabend, Grammatikoff, 20.00

LÜNEN
- **Tango Argentino,** offener Tanz, Kunst-Café, 20.00–22.00

OBERHAUSEN
- **kurz.film.tour,** 13 Filme aus dem aktuellen deutschen Kurzfilmpreis-Repertoire, Lichtburg, 18.30

RECKLINGHAUSEN
- **Der Sternenhimmel des Monats,** Vortrag von Axel Fritsch, Westfälische Volkssternwarte, 19.30

Sa.07.

Konzerte

BOCHUM
- **Bochumer Musiksommer | André Meisner & Tatort Jazz Hausband,** auf der DB Bühne, Innenstadt, 19.30
- **Bochumer Musiksommer | Edy Edwards,** Bluesrock, Hauptbahnhof, 17.00
- **Bochumer Musiksommer | Free Bears,** Americana, Hauptbahnhof, 19.30
- **Bochumer Musiksommer | Jeangu Macrooy,** Singer/Songwriter, Moritz-Fiege-Bühne, 21.30
- **Bochumer Musiksommer | Jens Filser & Tatort Jazz Hausband,** auf der DB Bühne, Innenstadt, 21.15
- **Bochumer Musiksommer | Macondito,** Salsa, zum Tanz im Kirchhof, Ev. Pauluskirche Innenstadt, 19.00

CASTROP-RAUXEL
- **Klanglandschaften,** Rock, Jazz, Spaciges mit Macelda (g) & Rudolf Schiffmann (g), Buchhandlung LeseLust, 11.00

DORTMUND
- **Bosstime,** Tribute to ..., Musiktheater Piano, 20.30
- **Cluster Quartet,** domicil
- **Kreuzviertel pur,** mit Jonas & Finn (16 Uhr), Sunflames (18 Uhr), Birdies (20 Uhr) + Kulinarisches, Vinckeplatz, ab 15.30
- **The King's Parade,** Blues-Pop, Truxhof, 20.00
- **Too Strong,** Hip-Hop, Support: Witten Untouchable u. a. / Open Air, JunkYard, 15.00

DUISBURG
- **Theater Duisburg rockt,** mit Schülerband Haniel Gymnasiums, Echo Appartment, Fools Errant, Peter Bursch's All Star Band, Gotthard, Opernplatz vor dem Theater, 14.45–16.45

ESSEN
- **Blues Unlimited,** Sailor's Pub, 21.00
- **Essen Original | Bühne Kennedyplatz,** mit FMS-Bandfabrik (13.00), Showprogramm von Essenz (14.00), Effektiv & Cino (16.00), Snowfall in June (17.00), Bastian Korn (18.00), Josh (20.00) u. a., Kennedyplatz
- **Essen Original | Bühne Kopstadtplatz,** mit 7ules (13.00), Drens (14.14), Tom Allen & The Strangest (15.40), Lina Maly (17.00), Eule (18.30), Bengio (20.00), Chefboss (21.30), Kopstadtplatz
- **Essen Original | Bühne Willy-Brandt-Platz,** Schlager, mit DJ Ole (ab 13.00), Oliver Frank (16.10), Anna-Carina Woitschak (16.30), Bella Vista (20.00), Norman Langen (20.40), DJ Happy Vibes mit Jazzmin (21.20) u. a., Willy-Brandt-Platz
- **Georg Dybowski &Sebastian Reimann,** Jazz, Bürgermeisterhaus, 18.00
- **Klangstahl,** Klangperformance auf Stahlskulpturen, mit Simon Camatta, Karl-F. Degenhardt und Peter Eisold, Kunstschacht Zollverein Thomas Rother, 19.30
- **S-Klasse,** Aufnahmekonzert für „Spitzenförderung", Folkwang-Musikschule, 10.00

GELSENKIRCHEN
- **Herbert Grönemeyer,** Veltins-Arena
- **Jazztage,** Bühne 1: The Starfighters (19.00) / Bühne 2: Magic Touch (15.00), Nils Conrad Jazzband (20.00) / Bühne 3: Mr. Blue (19.00) / Bühne 4: The Servants (20.00) / Bühne 5: Red House (15.00), Push-Up (19.00) / Bühne 6: The Juggets Brass Band (13.00–17.00), Innenstadt
- **Rock am Dom,** Domplatte: Rusty Diamonds (50s, Rock'n'Roll, 16.00), Ohrenpost (Pop, 16.45), Jordan Prince (Deep Folk, 17.45), The Magic Mumble Jumble (60s, 19.00), Wingenfelder (20.40) / Robinenhof: Supernova (Elektro, House, 18.00) / Café Albring-Rüdel: Betty Heller (Pop, Soul, 19.00) / City-Fest-Bühne: Nachwuchsbühne (15.00), Glad Backers (Oldies, 19.00), Jordan Prince (Singer/Songwriter, 20.20), The Dublinskis (Folk, 21.40), Stadtteil Buer

HAGEN
- **Black Vulpine + Fahrenheit,** Stoner Rock, Alternative, KuZ Pelmke, 20.30

HALTERN
- **L.U.A. Cologne,** Alte Musik meets Jazz, Lea-Drüppel-Theater, 20.00

HAMM
- **Die große Schlagerpartytour,** mit Anna-Carina Woitschack, Michael Wendler, Willi Herren, Jörg Bausch, Bianca Hill u. a., Maximilianpark, 20.00
- **Musik zur Marktzeit,** mit Valeriya Shishkova & Di Vanderer, Pauluskirche, 11.15
- **Reggae Summer Night,** mit Eek A Mouse & Band, Marcus Gad & Tribe, Jin Jin feat. Andrew Murphy, The Herbpirates, Schall & Rauch Crew / Open Air, Kulturrevier Radbod, 15.30 (Einlass)

MÜLHEIM
- **Groove Point Open Air,** mit Il Civetto, Lapplænder, TieLess, The Muted Fox, Chiara-Josephine, Jugendheim St. Barbara – Der springende Punkt, 16.00–22.00

OBERHAUSEN
- **Crush all Barriers,** Spendenkonzert für Viva Con Agua mit Los Placebos, Zwackelmann, The Magic Flip, Stromble Fix, Oscar Nohl, Kulturzentrum Emscherdamm, 19.00 (Einlass)
- **Hömma – Jazzfestival | Manfred Billmann,** Goldene Schere, 18.00
- **Hömma – Jazzfestival | Marlene & Stefan,** Ruhrwerkstatt, 19.00
- **Hömma – Jazzfestival | Marlene & Stefan,** Kulttempel, 19.00
- **Hömma – Jazzfestival | Pascal Bartoszak,** Gdanska, 22.30
- **Hömma – Jazzfestival | Talking Horns,** Evangelische Christuskirche, 21.00
- **Hömma – Jazzfestival | Trio Bravo,** CentrO, 12.00–15.00
- **The Hangups,** Support: Elvis Presley Hound Dogs, Druckluft, 20.00
- **Tirzah,** R&B, Theater

RECKLINGHAUSEN
- **Sequana Swing,** 20er- & 30er-Jahre New Orleans Jazz, Boente, 12.00–15.00

SCHWERTE
- **Noisy Summer Night,** mit Robin Stone, Cocker Reloaded feat. Mike Best, The Starfuckers, JDK & Rosalita's Sisters, Auf der Heide, 19.00
- **The Other + Holy Madness + Tricky Woo,** Horrorpunk, Rattenloch, 19.00

Party

BOCHUM
- **90er Jahre Party,** mit 2 Unlimited, DJ Hendrik Büchten a.k.a. suntraxx, Prater, 21.00
- **Boys – Die schwule Party,** Bahnhof Langendreer, 23.00
- **Early Days,** Rock, Metal / Rockpalast, Matrix, 23.00
- **Goldene Zeiten,** Oldschool-Hip-Hop, Deutschrap, Die Trompete, 23.00
- **Jetzt & früher,** Matrix
- **Two for One,** 1st: House, Charts, Mash-up / 2nd: Hip-Hop, Dancehall, ab 16 J., Zeche, 22.30

Foto: Anja Gord, Messe Dortmund GmbH

Fair Friends

Fair und nachhaltig: Eine Messe rund ums bewusste Leben. An den Publikumstagen zeigt die Messe Konsumenten, wie sie ihre Leben grün und gerecht gestalten können. Unter anderem geht es um nachhaltige Investments, um Firmenphilosophien, aber auch um nachhaltige Produkte und Designs.

6.-8.9., Westfalenhallen, Dortmund

DORTMUND
- **Afro Deluxe,** African Music, Maquina Loca, 23.00
- **Cookies & Cream,** 1st: Charts & Classics / 2nd: Hip-Hop, Dancehall, Nightrooms, 22.00
- **Discofox,** Fox, 20.00
- **Endlich erwachsen,** Ü30 mit Team Top Hits Dortmund & Friends, Oma Doris, 23.00
- **Endzeit,** mit D.N.S. u. a., DO-BO Villa, 23.00
- **Summer XXL,** 80er & 90er Sommerhits, Trash, Boy- & Girlgroups, 2000er, House, R&B, FZW, 23.00

DUISBURG
- **Monkey Cave 60s Club,** Sixties Underground Sounds, Djäzz, 21.30

ESSEN
- **Metalmania,** Turock, 23.00
- **Nachttanz,** EBM, Industrial, Wave u. a. / auf 2 Floors, Zeche Carl, 22.00
- **Web of Sound,** Garage, Soul, 60s, Freak Show, 20.00

HAGEN
- **Levels,** House, Charts, Black Music, Fetenhits u. a., Club Capitol, 22.00

HALTERN
- **Party im Club,** ab 20 Uhr: Tanzmusik, ab 22 Uhr: Charts u. a., Stadtmühle, 20.00

MÜLHEIM
- **Genderterror,** Indie, Wave, 80er, Alternative Rock, Elektro, AZ, 22.00
- **Weiße Flotte | Ü40-Party,** Wasserbahnhof

OBERHAUSEN
- **Absolute 80s,** Kulttempel, 21.00
- **Disconaut,** Pop, Charts, Soul, Zentrum Altenberg, 22.00
- **Jugendsünde 2000,** Hits, Trash, Zentrum Altenberg, 23.00
- **Trash Dance Pop,** 90´s Pop, Eurodance, Trash, Druckluft, 23.00

RECKLINGHAUSEN
- **Go Go Metropol Revival-Party,** mit Tom Tornado & Flamin' Groovy, Moondock, 21.00
- **Schlagerparty,** Boente, 21.00

UNNA
- **Stadtfest Party,** Charts, House, Partyhits mit DJ Romano / Schalander, Lindenbrauerei, 23.00

Comedy & Co.

DATTELN
- **Uta Rotermund: Turne bis zur Urne,** Katielli Theater

DORTMUND
- **Ruhrhochdeutsch | Wilfried Schmickler: Kein Zurück,** Spiegelzelt, 20.00

DUISBURG
- **6. NightWash – Zum Lachen in den Bahnhof gehen,** mit David Kebekus, Vera Deckers, Moderation: Heinz Gröning, Hauptbahnhof, 19.00–20.00

ESSEN
- **Nicole Jäger: Nicht direkt perfekt,** Weststadthalle, 20.00

Musical & Show

BOCHUM
- **Aussem Pott inne Welt!,** Artistik-Show mit Waltraud Ehlert u. a., Varieté Et Cetera, 20.00
- **Bochumer Musiksommer | Martin Luther King,** Chormusical, Moritz-Fiege-Bühne, 20.30
- **Herzerfrischend,** Travestie mit Golden Girls, Zauberkasten, 20.00
- **artSPACE – Urbanatix,** Projektion von animierten Sequenzen des Fotokünstlers Heinrich Brinkmöller-Becker, Zeiss-Planetarium, 21.00

DORTMUND
- **Cityring-Konzerte | A Night Full of Stars – Broadway meets Pop,** Musicalgala mit den Dortmunder Philharmonikern, Friedensplatz, 19.30

DUISBURG
- **Federleicht,** Travestie-Show, Ratskeller Hamborn, 20.00

ESSEN
- **Freaks,** Varieté-Show, GOP Varieté, 18.00+21.15

GELSENKIRCHEN
- **Backstage Talents,** mit MiR-Mitarbeiter*innen, Musiktheater im Revier, 19.00

HERTEN
- **Femme Fatale Jubiläumsshow,** Travestie, Revuepalast Ruhr, 20.00

MARL
- **Mix-Tape,** 80er-Revue von Tankred Schleinschock, Theater, 19.30

OBERHAUSEN
- **Bat out of Hell,** Musical mit den Hits von Meat Loaf, Metronom Theater, 14.30+19.00
- **Beatles an Bord,** Theater an der Niebuhrg, 20.00

Theater & Tanz

BOCHUM
- **Warten auf Godot,** Stück nach Beckett, Thealozzi, 19.30

DORTMUND
- **Das kunstseidene Mädchen,** Stück nach Irmgard Keun von Gottfried Greiffenhagen, Fletch Bizzel, 20.00

DUISBURG
- **Ruhrtriennale | Ensaio para uma Cartografia,** Tanzstück von Mónica Calle, Landschaftspark Nord, 20.00 (mit Künstler*innengespräch im Anschluss)

GELSENKIRCHEN
- **Das große Feuer,** Stück von Roland Schimmelpfennig, mit Senior*innen der Volxbühne, Consol Theater, 17.00

GLADBECK
- **Ruhrtriennale | All the Good,** Stück von Jan Lauwers & Needcompany, Maschinenhalle Zweckel, 20.00

HAGEN
- **Pocketgala,** Großes Haus, Theater, 19.00

HERNE
- **Das Phantom vom Oppa,** Komödie von Thomas Rech, Mondpalast, 20.00

MÜLHEIM
- **Heiner Müller – Hamletmaschine,** Performance von Martin Ambara, und interaktives Kinderprogramm, Ringlokschuppen, 18.00

OBERHAUSEN
- **Ganz oder gar nicht – Ladies Night,** Komödie, Ebertbad, 20.00
- **Theaterfest & Prozession,** Theater, 13.00

Oper & Klassik

BOCHUM
- **Ruhrtriennale | Evolution,** nach Ligetis „Requiem", mit den Bochumer Symphonikern, Staatschor Latvija, Jahrhunderthalle, 20.30

DUISBURG
- **Haniel Klassik Open Air,** mit dem Chor der Deutschen Oper am Rhein und den Duisburger Philharmonikern, Opernplatz vor dem Theater, 20.00–22.30
- **Vladimir Mogilevsky,** Werke von Tschaikowsky, Ophardt-Maritim, 20.00

ESSEN
- **Peter Ledaine,** Orgelwerke von Bach, Mendelssohn, Franck u. a., St. Lambertus Rellinghausen, 20.00

WITTEN
- **Festkonzert 100 Jahre VHS,** Werke von Händel, Elgar, Vaughan u. a., WerkStadt, 20.00

Für Kinder

BOCHUM
- **Peppi und die perfekte Welle,** Lesung mit Anja Kinzel, ab 3 J., Leseinsel, 15.00

CASTROP-RAUXEL
- **Kinderfest,** mit Vorleseaktion, kreativer Mitmachaktion, Gesellschaftsspielen u. a., Mayersche Buchhandlung, 10.00–14.00

DUISBURG
- **Deutsch-französischer Vorlesespaß,** VHS im Stadtfenster, 16.00
- **Kinderklüngel,** Kleidung, Spielzeug, Babyausstattung, Bücher u. a., Explorado Kindermuseum, 11.00–16.00

ESSEN
- **Rotkäppchen und der Aufschneider,** Theater, ab 3–6 J. / Foyer, Aalto-Theater, 15.00

Märkte & Messen

BOCHUM
- **nachtaktiv,** Flohmarkt mit Live-Musik von Edy Edwards (19.20), DJs, Street Food, Rotunde, 17.00–23.59

DORTMUND
- **Einstieg Dortmund,** Messe für Ausbildung, Studium, Gap Year, Westfalenhallen, 09.00–16.00
- **Fair Friends,** Nachhaltigkeits-Messe, Westfalenhallen, 10.00–18.00+18.00–21.00
- **Kostümverkauf,** Opernhaus, 10.00–17.00

LÜNEN
- **Lünsche Mess,** mit Trödelmarkt, Marktplatz

OBERHAUSEN
- **Eifelmarkt,** Handwerk und Produkte aus der Eifel, Fabrik K14, 11.00

Und sonst

BOCHUM
- **Interkulturelle Woche | Auftakt der IKW,** Infos & Mitmachaktionen zu interkulturellen Vereinen und Initiativen, Ev. Pauluskirche Innenstadt, ab 11.00
- **Spuren des Lebens,** Michael Weber präsentiert Hildegard Schaabs Arbeiten, gARTEnhaus, 15.00–18.00

DORTMUND
- **1. Dortmunder BierAward,** Park der Partnerstädte, 14.00–23.00
- **Bunt statt braun – bunte Vielfalt,** St. Clemens Kirche Brackel, 17.00
- **Drachenbootfestival,** Phoenix-See, 09.00–17.00
- **Open Air Lounge,** zum Urbanculturefest Hoeschpark, DO-BO Villa, 14.00–23.00
- **Summersounds DJ-Picknick | Urbanculturefest,** Hip-Hop, Indie mit Live-Acts & DJs + Streetfood, Streetart, Sport u. a., Hoeschpark, 14.00–23.00
- **Träume unter Asphalt – Stadt selber machen,** Infoveranstaltung, Tanzdemo, Katharinentreppe, 17.00

DUISBURG
- **parentum – Eltern- und Schülertag für die Berufswahl,** Friedrich-Albert-Lange Berufskolleg, 10.00–14.00

GELSENKIRCHEN
- **Theaterfest,** Tag der offenen Tür mit Proben, Backstageführungen, Talkrunden u. a., Musiktheater im Revier, 12.00

HAGEN
- **Auftakt!,** Tag der offenen Tür, Theater, 15.00
- **Hatopia Charity Evening,** wechselnde lokale Initiativ-Events, AllerWeltHaus, 20.00
- **Kulturcafé,** mit Joseph Trafton & Insa Murawski / Theatercafé, Theater, 17.30

HAMM
- **Bunte Drachenwelt am Himmel,** mit den Drachenfreunden Hamm, Maximilianpark, 11.00–18.00

HERNE
- **Maljam!,** Malwettkampf, Flottmann-Hallen, 20.00

MARL
- **Theaterfest,** auf dem Theatervorplatz, Theater, 14.00–18.30

OBERHAUSEN
- **Familienfest,** Mitmachprogramme zu den Themen Physik und Natur, Live-Musik, Gasometer, tagsüber
- **kurz.film.tour,** 13 Filme aus dem aktuellen deutschen Kurzfilmpreis-Repertoire, Lichtburg, 18.30+23.00

RECKLINGHAUSEN
- **Beuthener Heimattreffen,** Vestlandhalle, 12.00–02.30

So.08.

Konzerte

BOCHUM
- **Bochumer Musiksommer | Chris Kramer & Beatbox'n'Blues,** Hauptbahnhof, 16.30
- **Bochumer Musiksommer | LA-West,** Jazz, Hauptbahnhof, 14.00
- **Bochumer Musiksommer | Padi Percussion Orchestra,** auf der Moritz-Fiege-Bühne, Innenstadt, 16.00
- **Bochumer Musiksommer | The Bland,** Indiepop, Moritz-Fiege-Bühne, 17.45
- **D:uel,** Tribute to Propaganda, Zeche, 19.00
- **Ruhrtriennale | Bergama Stereo – Zeybek & Zeibekiko,** mit dem Muammer Ketencoglu Zeybek Ensemble, Turbinenhalle an der Jahrhunderthalle, 18.00

DORTMUND
- **Cityring-Konzerte | Filmmusikgala,** Werke von John Williams, mit den Dortmunder Philharmonikern, Friedensplatz, 19.00
- **Do-Ton,** Rock & Pop mit dem Sinfonischen Blasorchester, Fredenbaumpark, 15.00
- **Judith Owen,** Singer/Songwriterin (GB), domicil, 20.00
- **Julian Sas,** Bluesrock, Musiktheater Piano, 20.30

DUISBURG
- **Matinee Konzert,** mit Kinderchor am Rhein, Big Band Musik- und Kunstschule Duisburg, Gospelchor Duisburg, Musical Kids Rheinhausen, Klangkraft Orchester, Theater, 12.00–16.00
- **Trionova,** Easy Sunday Pop Lounge mit Jupp Götz, Steinbruch, 20.00

ESSEN
- **Essen Original | Bühne Kennedyplatz,** mit 3rd Generation (14.00), PACE (16.00), Jugend-Symphonie-Orchester (18.00) und Essener Philharmoniker mit Werken von Dvorak, Smetana, Puccini u. a. (20.00), Kennedyplatz
- **Essen Original | Bühne Kopstadtplatz,** Elektro, mit Hinzer (13.00), Sven Kaufmann (14.00), Tiefblau (15.00), Brandon (16.00), Oliver Magenta (17.00), Kopstadtplatz
- **Essen Original | Ofeina,** Jazz, Hauptbahnhof, 11.00–15.00
- **Essen Original | Sängerkreis,** um 13.30, 14.30 und 15.30, Willy-Brandt-Platz
- **Vokalorchester NRW,** improvisierte Musik, Jazz, Pop, Alte Kirche Altenessen, 17.00

GELSENKIRCHEN
- **Helge Schneider,** Amphitheater
- **Jazztage,** Bühne 1: The Swamp (15.00–19.00) / Bühne 2: Farmhouse Jazzband (14.00–18.00), The Barons (19.00) / Bühne 3: Lamarotte-Jazzband (15.00–19.00) / Bühne 4: Ballroom Rockets (15.00–19.00) / Bühne 5: Take Off & Friends (15.00–19.00), Innenstadt
- **Rock am Dom,** City-Fest-Bühne: 5 4 Music (Rock, Pop, 14.00), Kaluza & Blondell (Americana, Folk, 15.00), Killin' Jane (17.15), Stadtteil Buer

ISERLOHN
- **DrahtSaitenAkt,** dreißig Kurzkonzerte á dreißig Minuten, Klassik & Jazz mit Mylène Kroon & ZATIE, Johannes Krampen Trio, Symphonic Chamber Pop u. a., Künstler- & Museumsdorf Barendorf, 14.30–18.45

MÜLHEIM
- **Peter Karkowski,** Hits der 60er, Eigenes, Kloster Saarn, 18.00

OBERHAUSEN
- **Hömma – Jazzfestival | Kinga Glyk & Band,** Theater, 20.00
- **Hömma – Jazzfestival | String Thing feat. Roger Henschel,** Theater, 18.00

Party

OBERHAUSEN
- **Dimanche Noir,** Dark, Alternative, Elektro, Kulttempel, 19.00

Comedy & Co.

BOCHUM
- **Nicole Jäger: Nicht direkt perfekt,** Bahnhof Langendreer, 19.00

DORTMUND
- **Ruhrhochdeutsch | Wilfried Schmickler: Kein Zurück,** Spiegelzelt, 18.00

FZW

KONZERTE | PARTYS | COMEDY & MEHR

SEPTEMBER
19 Dame – das Ausnahmetalent aus Austria
21 Herzog – Hip Hop / RAP
25 Madrugada – Rock
26 Nura – female Hip Hop
27 NAIV – indie music festival – International Music, Hutch Harris, etc.

OKTOBER
03 Herbert Knebels Affentheater – Ausser Rand und Band
07 Josh. – Pop
10 New Model Army – From Here Tour 2019
12 Blinker – Singer/Songwriter
13 Ines Anioli – ausverkauft! – Deeper wird´s nicht
16 Seeed – ausverkauft! – in der Westfalenhalle
16 Darjeeling – Hokus Pokus Tour 2019
17 Jonas Monar – 2 Planeten Tour
18 Mero – verlegt in die WMH
21 Fabian Römer – Pop
22 FZW Indie Night – Some Sprouts, Close Talker, u.a.
23 Madeline Juno – Singer/Songwriter
25 Metafiction Cabaret – Avantgarde Punk Theater
27 European Outdoor Film Tour – Show 2019/20
28 Bodi Bill – Hands on Tour
30 Okta Logue – Runway Markings Tour 2019

NOVEMBER
01 Von Wegen Lisbeth – @ Warsteiner Music Hall
01 The Idiots – Album Release Konzert
05 KONTRA K – verlegt in die Westfalenhalle 1
07 Ryan Sheridan – Singer/Songwriter
08 Jini Meyer – ex-Luxuslärm Front-Frau
10 Stefanie Heinzmann – Pop & Soul
11 OK KID – Nachholtermin
13 Sebastian Pufpaff – Comedy
14 Sebastian Pufpaff – Comedy

PARTYS September
06 Summer XXL Party – die Sunshine Paradies Party
13 Rabenschwarze Nacht – Electro EBM Industrial Gothic Wave
14 30+ too old to die young – Dortmunds größte regelmäßige Ü30
21 90er & 2000er Party – Hits Hits Hits + Lasershow
28 Alles 90er Show – Party, Party, Party

www.fzw.de
FZW EVENT GMBH
RITTERSTRASSE 24 44137 DORTMUND
FZW.DE | FACEBOOK.DE/FZWEVENT

concert team nrw
www.concertteam.de

04.10.2019 | Oberhausen | Turbinenhalle 2
EPICA support: BLACKBRIAR

04.10.2019 | Düsseldorf | Mitsubishi Electric Halle
ASSASSIN´S CREED - SYMPHONY

05.10.2019 | Düsseldorf | Tonhalle
ALICE

06.10.2019 | Düsseldorf | Zakk
WAVING THE GUNS

07.10.2019 | Dortmund | FZW Club
JOSH.

12.10.2019 | Dortmund | Warsteiner Music Hall
WHY DON´T WE

13.10.2019 | Düsseldorf | Zakk
TITO & TARANTULA

18.10.2019 | Bochum | Rotunde
ANTIHELD

20.10. | Düsseldorf | Savoy Theater - 15.11. | Dortmund | FZW
DUNJA HAYALI

23.10.2019 | Dortmund | FZW Club
MADELINE JUNO

26.10.2019 | Düsseldorf | Club 134
DJANGO 3000

26.10.2019 | Düsseldorf | Zakk
ZSK

01.11.2019 | Bochum | Rotunde
ENGST

07.11.2019 | Bochum | Zeche
THE NEW ROSES

09.11.2019 | Oberhausen | Turbinenhalle 2
ELUVEITIE · LACUNA COIL · INFECTED RAIN

09.11.2019 | Düsseldorf | Capitol Theater
MOKA EFTI ORCHESTRA

12.11.2019 | Düsseldorf | Savoy Theater
IRISH FOLK FESTIVAL 2019

13.11.2019 | Düsseldorf | Mitsubishi Electric Halle
SUPERTRAMP´S ROGER HODGSON

19.11.2019 | Bochum | Zeche
DELAIN

19.11.2019 | Oberhausen | Kulttempel
P.O.D

20.11.2019 | Düsseldorf | Zakk
FATONI

21.11.2019 | Bochum | Rockpalast
CORRODED

21.11.2019 | Dortmund | FZW Club
DEINE COUSINE

24.11.2019 | Bochum | Zeche
JINJER

26.11.2019 | Düsseldorf | Zakk
WE ARE SCIENTISTS

06.12.2019 | Essen | Turock
FLASH FORWARD

08.12.2019 | Essen | Turock
SACRED REICH

14.12.2019 | Oberhausen | König-Pilsener-Arena
AMON AMARTH

19.12.2019 | Dortmund | Westfalenhalle Verlegt!
FEINE SAHNE FISCHFILET

20.01.2020 | Düsseldorf | Zakk
A BOWIE CELEBRATION

23.01.2020 | Bochum | Zeche
TOM BECK

Infos & Tickets: www.concertteam.de

HOPPE Garden LIVE-CLUB
Oberonstr. 20 – 59067 Hamm
Mittwoch, 2. Oktober, 21 h
Frankie Miller´s
FULLHOUSE
Vvk.17,- / Ak. 22,- €uro
Samst. 12.Okt., 21.00 Uhr
Hootin The Blues
feat. Michael van Merwyk
Eintritt: 10,- Euro
hoppegarden-hamm.de

WE YOU
COOLIBRI SINCE 1983
DAS SZENE- & KULTUR-MAGAZIN
www.coolibri.de

KÜNSTLERHAUS DORTMUND
ROOM WITH A VIEW
07.09.–13.10.19
www.kh-do.de

STRONG VIKING
FAMILY RUN
3km & 5km
RABATT-CODE: SVP732
29 SEPT. 2019
WARSTEIN
STRONGVIKING.COM

Foto: www.gerhardkassner.de

Vom Glück des Wanderns

Wandern bedeutet: dem Alltag entfliehen, Abstand gewinnen, Natur erleben, Seele und Körper stärken. Doch Wandern ist mehr als das, sagt der Philosophie-Coach Albert Kitzler. Wandern ist ein Spiegelbild des Lebens. Davon erzählt er in seinem neuen Buch „Vom Glück des Wanderns" und auch bei einem literarischen Abend im Medienforum.
10.9., Medienforum Essen

Musical & Show

BOCHUM
- **Aussem Pott inne Welt!,** Artistik-Show mit Waltraud Ehlert u. a., Varieté Et Cetera, 19.00

ESSEN
- **Freaks,** Varieté-Show, GOP Varieté, 14.00+18.00

HAGEN
- **Take a Walk on the Wild Side,** Revue mit Musik von Lou Reed, The Doors u. a., Theater, 18.00

OBERHAUSEN
- **Bat out of Hell,** Musical mit den Hits von Meat Loaf, Metronom Theater, 14.00
- **Beatles an Bord,** Theater an der Niebuhrg, 16.00

Theater & Tanz

BOCHUM
- **Fight Club,** Stück nach Palahniuk & Uhls, Rottstr5Theater, 19.30

DORTMUND
- **Das kunstseidene Mädchen,** Stück nach Irmgard Keun von Gottfried Greiffenhagen, Fletch Bizzel, 18.00
- **Shockheaded Peter,** Musiktheater von Tiger Lillies, mit den Kulturbrigaden, Depot, 18.00

DUISBURG
- **Ruhrtriennale | Ensaio para uma Cartografia,** Tanzstück von Mónica Calle, Landschaftspark Nord, 18.00

ESSEN
- **Theater-Häppchen,** mit 16 freien Theatern der Stadt Essen / Casa, Schauspiel, 11.00–18.00

HERNE
- **Das Phantom vom Oppa,** Komödie von Thomas Rech, Mondpalast, 17.00

MOERS
- **Theaterfest,** Schlosstheater, 11.00
- **Tod vor der Kamera,** Live-Hörspiel, Schlosstheater, 18.00

OBERHAUSEN
- **Die Marquise von O...,** Stück von Kleist, mit dem Theater Oberhausen, St. Marien, 20.00
- **Ganz oder gar nicht – Ladies Night,** Komödie, Ebertbad, 19.00

Oper & Klassik

BOCHUM
- **Ruhrtriennale | Evolution,** nach Ligetis „Requiem", mit den Bochumer Symphonikern, Staatschor Latvija, Jahrhunderthalle, 20.30

ESSEN
- **Orgelfestival.Ruhr | Wahlkonzert,** mit Gijs Burger, Christian Drengk, Andreas Fröhling, Ludwig Kaiser, Marcus Strümpe, Andy von Oppenkowski, Kreuzeskirche, 18.00

OBERHAUSEN
- **Klassikmatinee,** Ebertbad, 11.00

SCHWERTE
- **Sternstunden am Bösendorfer | Marco Antonio De Almeida,** Werke für Klavier, Rohrmeisterei, 11.00

Vortrag & Lesung

BOCHUM
- **Perry Rhodan – Götterdämmerung,** Lesung mit Manne Spitzer, Zeiss-Planetarium, 20.00
- **Ruhrtriennale | Die große Wanderung,** Norbert Lammert liest Enzensberger, Jahrhunderthalle, 11.00

HAGEN
- **Schlagobers,** Erzählkonzert nach Richard Strauss, mit Martin Brödemann und Thomas Eicher, Café Fachwerk, 19.00

HATTINGEN
- **Philosophisches Café,** Thema: „Aristoteles, Stadt und Politik", Altes Rathaus, 11.15

Für Kinder

DORTMUND
- **Die Abenteuer von Pettersson und Findus,** Mitmachtheater, ab 3 J., Naturbühne Hohensyburg, 16.00–17.00
- **Kasper und der ängstliche Riese,** Handpuppenspiel mit Hohnsteiner Figuren, ab 3 J., Nostalgisches Puppentheater im Westfalenpark, 14.00

DUISBURG
- **Mo und der Schatz,** Straßentheater von Tina El-Fayoumy & Stephanie Lehmann, ab 4 J., Kom'ma, 15.00

ESSEN
- **Essen Original | Ingas Garten,** Konzert, mit Heiko Fänger, Willy-Brandt-Platz, 16.30
- **Essen Original | Jonalu,** Bühnenshow mit Walk Acts, für Vorschulkinder, stündlich zur vollen Stunde, 13.00–17.00, Willy-Brandt-Platz
- **Kinderflohmarkt,** Phänomania Erfahrungsfeld, 10.00–15.00
- **König Daddelbart,** mit Theater Kreuz & Quer, Zeche Carl, 11.00
- **Rotkäppchen und der Aufschneider,** Theater, ab 3–6 J. / Foyer, Aalto-Theater, 15.00

RECKLINGHAUSEN
- **Internationale Orgeltage,** Familienkonzert mit Ann-Kathrin & Manuel Gera, Christuskirche, 16.00

WITTEN
- **Familiensonntag,** WerkStadt, 14.00–18.00

Märkte & Messen

DORTMUND
- **Fair Friends,** Nachhaltigkeits-Messe, Westfalenhallen, 10.00–18.00
- **Kostümverkauf,** Opernhaus, 10.00–17.00

ESSEN
- **Mädchenklamotte,** Grugahalle, 11.00–16.00

LÜNEN
- **Lünsche Mess,** mit Trödelmarkt, Marktplatz, 12.00–17.00

OBERHAUSEN
- **Eifelmarkt,** Handwerk und Produkte aus der Eifel, Fabrik K14, 11.00

SCHALLPLATTEN & CD BÖRSE Oberhausen Revierp. Vonderort 8.9. 11-16h

- **Flowmarkt,** Designmarkt, Streetfood, Musik, Druckluft, 11.00
- **Schallplatten-Börse,** Revierpark Vonderort, 11.00–16.00

Und sonst

BOCHUM
- **Kortlandstraßenfest,** Musik, Spiel, Tanz, Am Kortländer
- **Spuren des Lebens,** Michael Weber präsentiert Hildegard Schaabs Arbeiten, gARTEnhaus, 11.00–15.00

DORTMUND
- **Drachenbootfestival,** Phoenix-See, 09.00–17.00
- **Sommerfest,** Flohmarkt, Musik, Kinderprogramm, Kulinarisches, Union Gewerbehof, 11.00–16.00
- **Still-Leben Borsigplatz,** Borsigplatz, 13.00–18.00

ESSEN
- **Es tönen die Lieder,** Mitsingkonzert, mit Franziska Dannheim & Carsten Linck, Bürgermeisterhaus, 18.00
- **Tag des offenen Denkmals – Modern(e): Umbrüche in Kunst und Architektur,** verschiedene Locations in NRW

GELSENKIRCHEN
- **Eröffnungsgala,** mit Verleihung des Theaterpreises, Musiktheater im Revier, 18.00
- **Spielzeiteröffnung,** Familienfest mit Bastel- und Mitmachaktionen, Führungen u. a., Consol Theater, 14.00

GLADBECK
- **Frau Höpker bittet zum Gesang,** Mitsingkonzert, Rathausplatz, 17.15

HALTERN
- **Haltern hat Humor,** Fest zum Ende der Benefiz-Aktion mit Clowns, Tanz, Musik, Kulinarischem u. a., Forsthaus Sythen, 15.00–17.00

HAMM
- **Bunte Drachenwelt am Himmel,** mit den Drachenfreunden Hamm, Maximilianpark, 11.00–18.00

OBERHAUSEN
- **Familienfest,** Mitmachprogramme zu den Themen Physik und Natur, Live-Musik, Gasometer, tagsüber
- **kurz.film.tour,** 13 Filme aus dem aktuellen deutschen Kurzfilmpreis-Repertoire, Lichtburg, 18.30+23.00

RECKLINGHAUSEN
- **Beuthener Heimattreffen,** Vestlandhalle, 12.00–19.00

Mo.09.

Konzerte

WITTEN
- **Rock-Session,** offene Bühne, Maschinchen Buntes, 20.00

Party

DUISBURG
- **Oma Annes Oldie Abend,** Evergreens, Anne Tränke, 19.00

Comedy & Co.

DORTMUND
- **Ruhrhochdeutsch | Pommes, Currywurst und Bier,** mit Ingo Börchers („Immer ich"), Spiegelzelt, 20.00

Theater & Tanz

DUISBURG
- **Ruhrtriennale | Ensaio para uma Cartografia,** Tanzstück von Mónica Calle, Landschaftspark Nord, 20.00

OBERHAUSEN
- **Die Marquise von O...,** Stück von Kleist, mit dem Theater Oberhausen, St. Marien, 18.00

Vortrag & Lesung

DORTMUND
- **Rechtspopulismus und Klimapolitik in Europa,** Vortrag & Diskussion mit Stella Schaller, Rathaus, 18.30

RECKLINGHAUSEN
- **Kulturastronomische Streifzüge in Westfalen,** Vortrag von Burkard Steinrücken, Westfälische Volkssternwarte, 19.30
- **Runaway,** Lesung mit H.P. Daniels, anschließend: DJ-Abend mit dem Autor & Tom Tornado, Creative Outlaws Club, 20.00

Und sonst

BOCHUM
- **Duales Studium,** Infoveranstaltung zu BWL und Sozialpädagogik & Management, Internationale Berufsakademie, 17.00–19.00

HATTINGEN
- **Die Fairtrade-Kochshow,** Stadtmuseum Blankenstein, 19.00

OBERHAUSEN
- **kurz.film.tour,** 13 Filme aus dem aktuellen deutschen Kurzfilmpreis-Repertoire, Lichtburg, 18.30

Di.10.

Konzerte

ESSEN
- **Berge,** Zeche Carl, 20.00
- **Ironflame + Comaniac,** Heavy Metal, Don't Panic, 19.00
- **Migenda Living Music,** Country, Folk, Blues, Gaststätte Uhlenkrug, 19.30

GELSENKIRCHEN
- **Reconsolidation,** elektronische Komposition von Nicolás Alexander Kretz, Consol Theater, 19.00

HAGEN
- **1. Sinfoniekonzert,** Filmmusik der Neuzeit u. a., Stadthalle, 19.30

HERNE
- **Paul McKenna Band,** Folk, Support: Die Feuersteins, Flottmann-Hallen

OBERHAUSEN
- **Marc Brenken & Christine Corvisier,** Jazz, AKA 103, 20.00

UNNA
- **Roots & Beer | Coffee Or Not,** Elektropop, Tortuga, 20.00

Comedy & Co.

DORTMUND
- **Ruhrhochdeutsch | Bei Kuballa anne Bude,** Sketche, Musik, Kulinarisches, mit dem Spiegelzelt-Ensemble, Spiegelzelt, 19.30

OBERHAUSEN
- **Damenbad,** Ebertbad, 20.00

Theater & Tanz

DORTMUND
- **Echte Liebe,** Stück des Dortmunder Sprechchors / Studio, Schauspielhaus, 20.00

GELSENKIRCHEN
- **Das große Feuer,** Stück von Roland Schimmelpfennig, mit Senior*innen der Volxbühne, Consol Theater, 10.30

Oper & Klassik

ESSEN
- **Orgelstudio,** Werke von Bach, Mozart, Liszt, mit Studierenden der Folkwang, Kreuzeskirche, 19.00

Vortrag & Lesung

BOCHUM
- **Braucht der Mensch rituelle Reinheit?,** Vortrag von Michael Rosenkranz über „Das Reinheitsgebot im Judentum", Ev. Stadtakademie Westring, 19.30
- **Meisterwerke der Antike | Warum in die Ferne schweifen ...?,** Vortrag von Manuel Baumbach über „Abenteuer, Irrfahrten und die Suche nach Heimat in Homers Odyssee", Blue Square, 18.00

DORTMUND
- **Blackbox – Queer im Fußball,** Podiumsgespräch , Schauspielhaus, 21.30
- **Der die Träume hört,** Lesung mit Selim Özdogan, Literaturhaus, 19.30
- **Messianische Erwartungen im Judentum,** Vortrag von Jonathan Magonet, Reinoldinum, 19.00
- **Morgennatz und Ringelstern,** Lyrik-Lesung mit Martin Bross, Café Blickpunkt, 19.00

ESSEN
- **Lesart,** Diskussion über Sachbuch-Neuerscheinungen / Café Central, Schauspiel, 20.00
- **Vom Glück des Wanderns,** Lesung mit Albert Kitzler, Medienforum, 19.30

HAGEN
- **Neben uns die Sintflut – Leben auf Kosten der armen Länder,** Vortrag von Stephan Lessenich, KuZ Pelmke, 19.00

HAMM
- **Lyrikabend,** mit Texten zu Liebe, Kultur & Natur aus Deutschland, Syrien & Afghanistan, VHS

MÜLHEIM
- **Leaf Festival | Midsummer,** Lesung zum Thema „Sommer" mit Michael Kamp, musikalische Begleitung: Elizabeth-Jane Baldry (harp), Kloster Saarn, 20.00

Für Kinder

HATTINGEN
- **Rumpelpumpeldum und andere urkomische Wesen,** Konzert, ab 5 J., Stadtmuseum Blankenstein, 15.00

Foto: Havin Al-Sindy

1. Wortklub Dortmund

Mit Karosh Taha (Foto) und Miedya Mahmod kommen zwei junge Frauen aus dem Ruhrgebiet in den Wortklub, die sich auf höchst unterschiedliche Weise literarisch mit ihren Wurzeln beschäftigen: Taha macht es in ihrem Romandebüt „Beschreibung einer Krabbenwanderung" und Mahmod als Poetry Slammerin. Moderiert wird das Ganze wie immer von Thomas Koch.
12.9., Domicil, Dortmund

Und sonst

BOCHUM
- **Bochumer Rudelsingen,** mit David Rauterberg, Matthias Schneider, Bahnhof Langendreer, 19.30

DORTMUND
- **The Whale and the Raven,** Dokumentarfilm von Mirjam Leuze, in Anwesenheit der Filmemacherin, SweetSixteen Kino im Depot, 20.15

HERTEN
- **Das MitSingDing,** Glashaus, 19.30

OBERHAUSEN
- **kurz.film.tour,** 13 Filme aus dem aktuellen deutschen Kurzfilmpreis-Repertoire, Lichtburg, 18.30

Mi.11.

Konzerte

DORTMUND
- **Boogie Voodoo & Sarah Buechi,** Jazz, domicil, 20.00
- **Stefan Murphy & The Athletes Of Soul,** Indie Folk, Alternative Country, Garage Punk, subrosa, 20.00

DUISBURG
- **Groove Attack,** mit Andy Pilger u. a., Steinbruch, 20.00
- **Konzertmeditation,** Improvisation mit Michael Gees & Achim Tang, Krohne Messtechnik Veranstaltungssaal, 19.30
- **Zoom,** Jazz, Die Säule, 20.00

ESSEN
- **Sinner,** Heavy Metal, Support: Savage Messiah, Asomvel, Turock, 20.00

MÜLHEIM
- **Leaf Festival | Night's,** mit Rafael Aguirre (g), Kloster Saarn, 20.00

RECKLINGHAUSEN
- **RockPopAkustik-Session,** Opener: Voice Connection, Altstadtschmiede, 20.00

UNNA
- **Jammin' Lounge,** Akustik-Session / Schalander-Biergarten, Lindenbrauerei, 19.30

Party

DORTMUND
- **Club30,** querbeet mit DJ Uwe Meyer, Strobels, 19.00

Comedy & Co.

BOCHUM
- **Esther Münch: Kamman machen ...,** Zauberkasten, 20.00

DORTMUND
- **Ruhrhochdeutsch | Frank Goosen: Mein Ich und seine Bücher,** Spiegelzelt, 20.00

Musical & Show

ESSEN
- **Freaks,** Varieté-Show, GOP Varieté, 20.00

OBERHAUSEN
- **Bat out of Hell,** Musical mit den Hits von Meat Loaf, Metronom Theater, 18.30

Theater & Tanz

GELSENKIRCHEN
- **Das große Feuer,** Stück von Roland Schimmelpfennig, mit Senior*innen der Volxbühne, Consol Theater, 10.30

Oper & Klassik

DORTMUND
- **Madama Butterfly,** Oper von Puccini, Opernhaus, 18.30 (öffentliche Probe)

ESSEN
- **Internationaler Orgelzyklus | Jörg Halubek,** Dom, 19.30

HAGEN
- **Theater im Karree,** mit Cristina Piccardi (Sopran) & Richard van Gemert (Tenor), Sparkassen-Karree, 17.30

Vortrag & Lesung

BOCHUM
- **Hörsaal City: Künstliche Intelligenz | Inspirierte Platinen,** Vortrag von Melanie Windl über „Algorithmen und KI in der Kunst von 1920 bis heute", Blue Square, 18.00
- **Kortum-Variationen,** Vorträge von Dietrich Thier und Stefan Pätzold, Stadtarchiv, 17.00

DORTMUND
- **Von den Zechenbahn- & Hafenbetrieben zur RBH-Logistics,** Vortrag von Dieter Zils, Auslandsgesellschaft, 19.00

ESSEN
- **Erzählcafé,** zum Thema Schlagermusik, Zeche Carl, 15.00–16.30

HAMM
- **Radbod liest,** musikalischer Vortrag mit Gunther Gerke, Moderation: Daniel Kipper, Kulturrevier Radbod, 19.30 (Einlass)

OBERHAUSEN
- **Altes Hirn, neue Welt,** Vortrag von Leon Windscheid, Ebertbad, 20.00

RECKLINGHAUSEN
- **Der Fluss der Zeit im Universum,** Vortrag von Susanne Hüttemeister, Westfälische Volkssternwarte, 19.30

Märkte & Messen

DUISBURG
- **Mittwochströdelmarkt,** Sportpark Wedau, 08.00–14.00

GELSENKIRCHEN
- **Talentmesse Ruhr,** Infos zu Ausbildungsberufen & Dualem Studium von über 80 Unternehmen, Institutionen, Hochschulen, Veltins-Arena, 08.30–14.30

Und sonst

ESSEN
- **Ruhrtriennale | Eartha's Guide to Everyday Living,** audiovisuelle Raum-Klang-Installation von N.E.W., Tina Wilke u. a., Maschinenhaus, 20.00

HAGEN
- **Hasper Lichter,** mit Live-Musik auf verschiedenen Bühnen, internationaler Gastronomie u. a., Innenstadt Haspe, 18.00

OBERHAUSEN
- **kurz.film.tour,** 13 Filme aus dem aktuellen deutschen Kurzfilmpreis-Repertoire, Lichtburg, 18.30

WITTEN
- **Offenes Rock- und Pop-Chorsingen – Replay 2017,** Maschinchen Buntes, 20.00

Do.12.

Konzerte

BOCHUM
- **The Baboon Show,** Punk (S), Bahnhof Langendreer, 20.30

ESSEN
- **Grasshole + The On Fires + Decadance Dance,** Alternative Rock, Don't Panic, 19.00
- **Jan Bierther Trio & Marie Christine Schröck & Robert Mayer,** Jazz, Jugendzentrum Werden, 20.00
- **Stefan Keil,** Rock, Folk, Country, Grunge, Cover / Kneipe, Grend, 20.00

MÜLHEIM
- **Ozzy Ostermann & Band,** unplugged, Franky's am Güterbahnhof, 20.00

OBERHAUSEN
- **Lagerstein,** Support: Deloraine, 'Punch'n'Judy, Helvete, 19.00
- **Steve Gunn,** Folkrock, Support: Valley Maker, Druckluft, 20.00

RECKLINGHAUSEN
- **Jazz-Session,** mit Opener, Altstadtschmiede, 20.30

UNNA
- **Originalton | KIM,** Singer/Songwriter, Folk, Spatz und Wal, 20.00
- **Vanja Sky & Band,** Blues / Kühlschiff, Lindenbrauerei, 20.00

Party

DUISBURG
- **Djäzzmatazz,** Hip-Hop, Djäzz, 20.00

OBERHAUSEN
- **Düsterdisco,** EBM, Synthiepop, Wave, Indie, 80er, Zentrum Altenberg, 21.00

Comedy & Co.

DORTMUND
- **Ruhrhochdeutsch | Frank Goosen: Mein Ich und seine Bücher,** Spiegelzelt, 20.00
- **Suse & Fritzi: Altweibersommer,** Fletch Bizzel, 20.00
- **Tabula Rasa,** Theater Olpketal, 19.30

KLINIKKULTUR
Lesung, Musik, Comedy mit Gayle Tufts
"SUPER WOMAN"
12.09.2019 · 20 h
(Einlass: 19 h)
MZH im BG Klinikum Duisburg
Eintritt: VVK 18 €, AK 20 €
Weitere Infos unter: www.klinikkultur.de

DUISBURG
- **Nektarios Vlachopoulos: Ein ganz klares Jein,** Explorado Kindermuseum, 20.00

ESSEN
- **Sebastian 23: Endlich erfolglos,** Zeche Carl, 20.00

GLADBECK
- **Funke & Rüther: Scharf gemacht – die Reise durch ein deutsches Leben",,** Mathias-Jakobs-Stadthalle, 19.30

HAGEN
- **Helene Bockhorst: Die fabelhafte Welt der Therapie,** KuZ Pelmke, 20.30

HAMM
- **Kunst gegen Bares,** mit Sound of Pure Imagination, Serkan Ates-Stein, Johnny Silver, Farina Schneider, Shari Litt & Hildegart Scholten, Hoppegarden der Kulturwerkstatt, 19.30

MÜLHEIM
- **Kultur.Gut | Maxi Gstettenbauer: Lieber Maxi als normal,** Ringlokschuppen, 20.00

WITTEN
- **Daniela Ben Said: Glück ist tierisch leicht!,** WerkStadt, 20.00
- **Glück ist tierisch leicht! Was wir von Tieren lernen können...,** WerkStadt, 20.00

Musical & Show

BOCHUM
- **Aussem Pott inne Welt!,** Artistik-Show mit Waltraud Ehlert u. a., Varieté Et Cetera, 20.00
- **popSPACE | Joni Mitchell 75th,** Musikshow, Zeiss-Planetarium, 20.00

ESSEN
- **Freaks,** Varieté-Show, GOP Varieté, 20.00

OBERHAUSEN
- **Bat out of Hell,** Musical mit den Hits von Meat Loaf, Metronom Theater, 19.30

Theater & Tanz

BOCHUM
- **Kunst,** Stück nach Yasmina Reza, RottstrSTheater, 19.30

DUISBURG
- **Duisburger Akzente | Romeo und Julia,** Stück von Shakespeare, mit Spieltrieb – Jugendclub, Theater, 19.30

ESSEN
- **Alles über Liebe,** Komödie von Stephan Eckel, Theater im Rathaus, 19.30 (Premiere)
- **Ruhrtriennale | Kind of,** Stück von Ofira Henig, PACT Zollverein, 20.00

GELSENKIRCHEN
- **Alles im Fluss,** Stück von Sigi Domke, mit EmscherRanger, Dietrich-Bonhoeffer-Haus, 19.00

Oper & Klassik

BOCHUM
- **Ruhrtriennale | Evolution,** nach Ligetis „Requiem", mit den Bochumer Symphonikern, Staatschor Latvija, Jahrhunderthalle, 20.30

ESSEN
- **Paul Böhme & Joanna Przybylska,** Werke für Cello und Klavier, von Beethoven, R. Schumann, Tschaikowski, Schostakowitsch, Bürgermeisterhaus, 19.30

Vortrag & Lesung

BOCHUM
- **Ruhrtriennale | Kulturelle Vielfalt und Praktiken von Ausgrenzung und Marginalisierung,** Festivalrede von Homi K. Bhabha, Turbinenhalle an der Jahrhunderthalle, 18.30
- **Street Art Update,** Multimedia-Vortrag von KP Flügel / Studio 108, Bahnhof Langendreer, 19.00
- **Unter der Erde: Geheimnisvolle Unterwelt | Der Gott unter der Erde,** Vortrag von Soi Agelidis über „Hades bei den antiken Griechen", Blue Square, 18.00

DORTMUND
- **1. Wortklub Dortmund,** Gespräch mit Karosh Taha, Miedya Mahmod, Thomas Koch, Thema: „Wurzelbehandlung – eine literarische Behandlung von Heimaten", domicil, 19.30
- **Stadtgespräche | Robin Hood,** Vortrag von Philipp Sulzer, MKK – Museum für Kunst und Kulturgeschichte
- **Stadtgespräche | Wer war Robin Hood,** Vortrag von Philipp Sulzer, MKK – Museum für Kunst und Kulturgeschichte, 18.00
- **Wacholderträume,** Lesung mit Jürgen Bröcan, Literaturhaus, 19.30

ESSEN
- **Der sehr seltsame Slam,** Poetry Slam, mit Christofer mit F, Carolin Annuscheit, Jasmin Sell u. a., Felis, 20.00
- **Frauenwahlrecht – Vor 100 Jahren erstmals Frauen im Essener Stadtparlament,** Vortrag von Birgit Hartings, Stadtarchiv, 18.00
- **Goethe und die Mythologie,** Vortrag von Stefan Matuschek / Heldenbar, Schauspiel, 19.30

HAGEN
- **Zum Problem des Erklärens von kollektiven Handlungen,** Vortrag von Gunnar Schumann / Gebäude 2, Fernuniversität, 16.30–20.00

Für Kinder

DORTMUND
- **Djelem Djelem | Familienfest,** Nordmarkt

ESSEN
- **Don Quichotte,** Ballettkomödie von Ben Van Cauwenbergh, Aalto-Theater, 11.00

MÜLHEIM
- **Die kleine Zoogeschichte,** Stück mit Schauspiel, Figuren, Musik, mit Theater Tritrop, ab 4 J., Kloster Saarn, 16.00

Märkte & Messen

DUISBURG
- **Spätschicht,** Abendmarkt mit Streetfood, Feinkost u. a. + Live-Musik, Königstraße, 16.00–21.00

Und sonst

DORTMUND
- **Djelem Djelem | Fatada / Fassade,** Ausstellung, Gespräch (15 Uhr), Werkstattparty (18.30–22.30 Uhr), Nordmarkt, 15.00
- **Fräulein Nina,** Mitmachabend mit Lesung & Musik, Sissikingkong, 20.00

ESSEN
- **Hardcore Easy Listening Boutique,** szenische Verkaufsshow mit Live-Musik von Meat.Karaoke.Quality.Time, altemitte, 19.30

coolibri

[Meyer-Konzerte] Du findest uns auf

Gute Unterhaltung!

24.10.19 Theater am Marientor Duisburg

29.10.19 Lichtburg Essen
01.11.19 Theater am Marientor Duisburg

15.12.19 Theater am Marientor Duisburg

Tickets & Infos: 02405 - 40 860 | www.meyer-konzerte.de

18.09.19 Stadthalle Hagen

19.11.19 Werkstatthalle Hamm

08.12.19 Stadthalle Hagen

Tickets & Infos: 02405 - 40 860 | www.meyer-konzerte.de

Foto: Pressefoto

Kat Frankie

Ihre Musik nennt Kat Frankie „messy“: unaufgeräumt, facettenreich und wimmelnd – Sie besticht durch verschwenderische Vielfalt, rhythmische Komplexität und eingängige Melodien. Unterstützung bekommt die australische Singer-Songwriterin bei ihrem Ruhrtriennale-Konzert von der Indie-Pop-Band Woods of Birnam.
13.9., Landschaftspark Duisburg-Nord

HAGEN
- **Hasper Lichter,** mit Live-Musik auf verschiedenen Bühnen, internationaler Gastronomie u. a., Innenstadt Haspe, 18.00

MÜLHEIM
- **Leaf Festival | Dream,** Stücke für Harfe mit Elizabeth-Jane Baldry + Lesung mit Michael Kamp, Kloster Saarn, 20.00

Fr.13.

Konzerte

BOCHUM
- **E-X-E Festival,** mit Frozen Plasma, In Strict Confidence, Xotox, Reaper, State of The Union, Angels & Agony, Any Second, SynthAttack, Reichsfeind, Shiv-R / auf 2 Bühnen, Matrix, 18.30 (Einlass)
- **Metakilla,** Tribute to Metallica, Zeche, 20.00
- **Moonbike,** Dub, Downbeat, Elektropop, Funk, Rottstr5Theater, 19.30
- **Ruhrtriennale | Bergama Stereo – Duo²,** mit Sven-Åke Johansson (dr), Rüdiger Carl (perc), Sven-Åke Johansson (dr), Jan Jelinek (Elektronik), Turbinenhalle an der Jahrhunderthalle, 18.00

BOTTROP
- **SlimeFest,** mit Mike Singer, Pietro Lombardi, Die Lochis u.a., Movie Park Germany

DORTMUND
- **Kai Strauss & The Electric Blues All Stars,** Bluesrock, Blue Notez Club, 20.00
- **Mark Gillespie's Kings Of Floyd,** Tribute to Pink Floyd, Musiktheater Piano, 20.00
- **creole NRW,** Weltmusik-Wettbewerb, domicil, 20.00

DUISBURG
- **Martin's City Jam,** Jam-Session, Ratskeller Hamborn, 20.30
- **Parcs,** Anne Tränke, 20.30
- **Ruhrtriennale | Kat Frankie & Woods Of Birnam,** Landschaftspark Nord, 20.00
- **Toxoplasma + Supabond,** Punk, Djäzz, 20.00

ESSEN
- **Stochelo Rosenberg & Jermaine Landsberger Quartett,** Jazz, Schloss Borbeck, 19.00
- **The Derellas,** Punk Rock, Glam Punk (GB), Freak Show, 20.00
- **The Soap Girls,** Punk, Support: Joseph Boys, Don't Panic, 19.00

HAGEN
- **Rocco Konserve + Laika lebt,** Singer/Songwriter, Independent, Rock, KuZ Pelmke, 20.30

HERTEN
- **Hertener Blues-Session,** Opener: Groove Band, Parkrestaurant Katzenbusch, 20.00

MÜLHEIM
- **Hör'Funk,** Funk & Soul (70er bis aktuell), Sol Kulturbar, 19.30
- **Scorched Oak + Plaindrifter + Spheronaut,** Stoner Rock + Desert Rock + Doom, Fuzz Rock, AZ, 19.00 (Einlass)

OBERHAUSEN
- **Benefiz-Festival,** zu Gunsten der Kinderhospize Oberhausen und Gelsenkirchen, Kulttempel, 19.00
- **Ignivomous, + Tchornobog,** + Support, Helvete, 19.00
- **Keele,** Postpunk, Druckluft, 19.00
- **Lead Zeppelin,** Tribute to, Support: Strait Shooter, Turbinenhalle, 20.30

RECKLINGHAUSEN
- **Pete Hodkinson,** Singer/Songwriter, Murphy's Pub & Grill, 21.30

WESEL
- **Scala Jazz Band & Friends,** Konzert & Session, Scala Kulturspielhaus, 19.30

Party

BOCHUM
- **Blind Jacks Journey Label-Night,** (Deep)House mit Luv* Jam, Colkin, LIP_71, Mischa, Rotunde, 23.00
- **Empire of Darkness,** Elektro, Mittelalter, NDH, 80er–2000er, New Wave, Hardcore / auf 4 Floors, Matrix, 23.00
- **Let's Get Rocked,** 1st: Rock Classics, Heavy Metal, Hard Rock mit DJane Kris / 2nd: 80s-Pop & -Wave, Zeche, 22.00
- **Love Will Tear us Apart,** Wave, 80er Dark Wave, Synthie-Pop, Die Trompete, 23.00
- **You Killed This Love,** New Metal, Post-Hardcore, Crossover / Rockpalast, Matrix, 22.00

DORTMUND
- **Disco der Lebenshilfe,** Schlager, Rock, aktuelle Hits, ab 14 J., Dietrich-Keuning-Haus, 19.30–22.00
- **Emerging Artists – Aftershowparty,** mit Delicious Frequencies, Fritz-Henßler-Haus, 21.00
- **Frei und wild,** Techno, Techhouse mit de Jerry, Mazze, DO-BO Villa, 23.00
- **Inklusia,** Charts, Teilhabe-Party von und für Menschen mit Handicap, DO-BO Villa, 18.00–23.00
- **Muchachos,** 1st: Charts, House / 2nd: Hip-Hop, Dancehall, Nightrooms, 22.00
- **Querbeat,** Reggae, Dancehall, Hip-Hop, R&B, Maquina Loca, 23.00
- **Rabenschwarze Nacht,** 1st: Elektro, EBM, Industrial, Futurepop u. a. / 2nd: Gothic, Wave, Minimal, 80er, FZW, 23.00

ESSEN
- **DJ Marc De Burgh,** Powerpop, Punk, New Wave, Freak Show, ca. 23 Uhr (nach dem Konzert)
- **Friday Night,** Alternative, Crossover, Rock, Turock, 23.00

HAGEN
- **Freitag der 13.,** House, Charts, Black Music, Fetenhits u. a., Club Capitol, 22.00

HALTERN
- **Chart-Party,** 70er–2000er, Schlager, Evergreens u. a., Stadtmühle, 22.00

HAMM
- **Millenium – die größte 2000er Party der Region,** Kulturrevier Radbod, 21.00

MÜLHEIM
- **Sounds like Summer,** Freilichtbühne, 20.00

OBERHAUSEN
- **Adults Only,** Ü25, Pop, Rock, Dance, Indie, Zentrum Altenberg, 21.00

RECKLINGHAUSEN
- **studio10,** 60er bis Aktuelles mit DJane Rather, Altstadtschmiede, 21.00

Comedy & Co.

BOCHUM
- **Matthias Jung: Chill mal!,** in Studio 108, Bahnhof Langendreer, 20.00

DORTMUND
- **C. Heiland: Die Letzten werden die Ersten sein,** Wichern, 20.00
- **Gayle Tufts: American Woman,** Cabaret Queue, 19.30
- **Ruhrhochdeutsch | Pawel Popolski: Ausser der Rand und der Band,** Spiegelzelt, 20.00
- **Tabula Rasa,** Theater Olpketal, 19.30
- **Uta Rotermund: 50plus! Seniorenteller?,** Fletch Bizzel, 20.00

DUISBURG
- **Barbara Kuster: Haltung ist Alles,** Die Säule, 20.00
- **Kay Ray: Die Kay Ray Show,** Grammatikoff, 20.00

ESSEN
- **Tina Häussermann: Futschikato,** Bürgermeisterhaus, 19.30

HATTINGEN
- **Christian Schulte-Loh: A funny german – The only one!,** Kleine Affäre Galerie & Salon, 19.00

MÜLHEIM
- **Kultur.Gut | Michael Hatzius: Echsoterik,** Ringlokschuppen, 20.00

OBERHAUSEN
- **Christoph Sieber: Mensch bleiben,** Ebertbad, 20.00
- **Neues aus der Nachbarschaft,** Gastgeber: Nito Torres und C. Heiland, Ebertbad, 20.00

UNNA
- **Fischer & Jung: Innen 20, außen ranzig,** im Kühlschiff, Lindenbrauerei, 19.30

Musical & Show

BOCHUM
- **Aussem Pott inne Welt!,** Artistik-Show mit Waltraud Ehlert u. a., Varieté Et Cetera, 20.00

ESSEN
- **Freaks,** Varieté-Show, GOP Varieté, 18.00+21.15
- **Peppermint Twist,** Revue, Theater Courage, 20.00

HERTEN
- **Femme Fatale Jubiläumsshow,** Travestie, Revuepalast Ruhr, 20.00

OBERHAUSEN
- **Bat out of Hell,** Musical mit den Hits von Meat Loaf, Metronom Theater, 19.30
- **Beatles an Bord,** Theater an der Niebuhrg, 20.00

Theater & Tanz

DORTMUND
- **What I believe. I believe. What?,** Tanztheater von vier.D, Depot, 20.00

ESSEN
- **5 Jahre Theater Essen-Süd,** Collage, Theater Essen-Süd, 19.30
- **Ruhrtriennale | Acordo,** Tanzstück von Alice Ripoll, PACT Zollverein, 18.00+20.30
- **Ruhrtriennale | The Bees' Road,** Einpersonenstück von/mit Khalifa Natour, PACT Zollverein, 19.00

GELSENKIRCHEN
- **Alles im Fluss,** Stück von Sigi Domke, mit EmscherRanger, Stadtbauraum, 20.00

HAGEN
- **Sommer, Sonne, Strand und...Papa!,** Komödie von Indra Janorschke & Dario Weberg, Theater an der Volme, 19.30

HERNE
- **Das Phantom vom Oppa,** Komödie von Thomas Rech, Mondpalast, 20.00

MÜLHEIM
- **Leaf Festival | A Midsummer Night's Dream – Ein Sommernachtstraum,** Stück von Shakespeare, mit The Lord Chamberlain's Men, Kloster Saarn, 19.00

WITTEN
- **Zaun im Kopf,** Stück von Sonni Maier, WerkStadt, 19.30

Oper & Klassik

BOCHUM
- **Michael Mikolaschek,** Orgelwerke, Ev. Pauluskirche Innenstadt, 17.00
- **Ruhrtriennale | Evolution,** nach Ligetis „Requiem“, mit den Bochumer Symphonikern, Staatschor Latvija, Jahrhunderthalle, 20.30

DORTMUND
- **Orgel zu Mittag | Michael Mikolaschek,** St. Petri, 13.00

DUISBURG
- **3. Serenadenkonzert,** Werke von Mozart und Beethoven, mit dem studio-orchester duisburg, Abteikirche St. Johann, 20.00
- **Kehrtwendungen und Neuerungen – Vom Fortschritt in der Musik,** mit Michael Mikolaschek (Orgel), St. Joseph, 19.30

Vortrag & Lesung

BOCHUM
- **Echt Falsch. Eine Reise in die Welt der Täuschungen | Fake News in der Vormoderne?!,** Vortrag von Jens Lieven zum Thema „Ein Blick in die ‚Gerüchteküche' des Mittelalters“, Blue Square, 18.00

DORTMUND
- **Der Manndecker,** szenische Lesung mit Jörg Menke-Peitzmeyer, Kinder- und Jugendtheater, 20.00
- **Djelem Djelem | Talk im DKH goes Helmholtz,** Helmholtz-Gymnasium

GELSENKIRCHEN
- **Schwimmen wie ein Delfin oder Bowies Butler,** Leseperformance mit Anja Liedtke, Frank Schorneck, Flora, 20.00

HALTERN
- **Als sei nichts,** Lesung mit Christian Kloß über „Leben und Trauern als erwachsenes Kind psychisch kranker Eltern“, musikalische Begleitung: Duo HerzWege, Stadtbücherei, 19.00

ISERLOHN
- **Schlagobers,** Erzählkonzert nach Richard Strauss, mit Martin Brödemann und Thomas Eicher, Gaststätte Pollmeier, 19.00

MÜLHEIM
- **Weiße Flotte | Die Litera-Touren von A bis Zepp,** mit Zepp Oberpichler, Wasserbahnhof

OBERHAUSEN
- **Honigduft und Meeresbrise,** Lesung mit Anne Barns, Literaturhaus, 19.00

Für Kinder

RECKLINGHAUSEN
- **Sonne, Mond und Sterne,** Vortrag von Christian Pokall, ab 5 J., Westfälische Volkssternwarte, 16.00

Märkte & Messen

WITTEN
- **Nachttrödelmarkt,** WerkStadt, 18.00–22.00
- **Naturtextilmesse,** Saalbau, 10.00–18.00

Und sonst

DORTMUND
- **Beer & Music Festival,** Kampstraße, 16.00
- **Chinesisches Mondfest,** Festveranstaltung: 40 Jahre Deutsch-Chinesische Gesellschaft, Auslandsgesellschaft, 19.00
- **Fuck Fame,** Doku-Fiktion von Lilian Franck & Robert Cibis, Herr Walter, 21.00

DUISBURG
- **IG Heimspiel 16,** interaktive Krimishow, Explorado Kindermuseum, 20.00
- **Plattenspiel,** Spieleabend, Grammatikoff, 20.00

ESSEN
- **Hardcore Easy Listening Boutique,** szenische Verkaufsshow mit Live-Musik von Meat.Karaoke.Quality.Time, altemitte, 19.30
- **Videoarchive erzählen | When Love is Wrong I Don't Want to be Right,** Videokunst-Programm, Museum Folkwang, 18.00

GELSENKIRCHEN
- **Burger & Music Festival,** Heinrich-König-Platz, 16.00
- **Monster-Musik,** mit „Frankenstein“-Komponist Jan Dvorak, Musiktheater im Revier, 21.00

HAGEN
- **Hasper Lichter,** mit Live-Musik auf verschiedenen Bühnen, internationaler Gastronomie u. a., Innenstadt Haspe, 18.00

HERNE
- **Mittelalterspektakel,** Musikanten, Gaukler, Feuerkünstler, Ritter, Handwerker, Händler, Schloss Strünkede, 17.00–23.00

MARL
- **Sommerfest,** mit Live-Musik, Tanz- & Sportvorführungen, Schnupperangeboten, mehrsprachigem Singen, Töpferwerkstatt, Kulinarischem, Die Insel-VHS, 15.00

RECKLINGHAUSEN
- **Streifzüge am Südhimmel,** Vortrag von Burkard Steinrücken, Westfälische Volkssternwarte, 19.30

UNNA
- **KunstOrtUnna,** 27 Kunstorte präsentieren ihre Arbeiten, + Rahmenprogramm mit Live-Musik, Performances u. a., Verschiedene Locations, 20.00–22.00

Sa.14.

Konzerte

BOCHUM
- **Bone Crusher,** zeitgenössischer Jazz, Improvisierte Musik, Kunstmuseum, 20.00

coolibri

Foto: Pressefoto

Sebastian Krämer

Der Liedermacher Sebastian Krämer hält sich nicht mit den weichgespülten Emotionen des Deutschpop auf: Er liebt die Abgründe, das Raue, das Schmutzige. Mit seinen vergnügten Elegien führt er den Beweis: Schlimmes kann durchaus bekömmlich sein – je nachdem, wie man es anrichtet.
14.9. Grend, Essen

- **Hardline,** Matrix, 20.00
- **Phil Campbell & The Bastard Sons,** Hardrock / Rockpalast, Matrix, 20.00

BOTTROP
- **SlimeFest,** mit Mike Singer, Pietro Lombardi, Die Lochis u.a., Movie Park Germany

DORSTEN
- **Harald Mielke & Friends,** Rock, Pop, Bürgerpark Maria Lindenhof, 17.00

DORTMUND
- **CSD Dortmund,** Musik- & Showprogramm mit Rahel Maas & Juli, Bo Shannon, Jasmin Suchan, Trianon Forte, Norma Jane & Friends, Finn & Jonas u. a., St. Reinoldi, 14.00
- **Nibirii Festival,** elektronische Musik, JunkYard, 15.00
- **The Moorings,** Musiktheater Piano, 20.30
- **creole NRW,** Weltmusik-Wettbewerb, domicil, 19.00

DUISBURG
- **Ohrbit - Bit Pop Festival,** mit sixteen 817, firestARTer, JJ Sunday, Tekmann, Krachwalze, Zweitgolf, 3D63, VJ Chipwarrior, Host: Lu, Chiptune, Eight Bit, Bit Pop, Djäzz, 18.30

GREND
14.9. Sebastian Krämer
www.grend.de

- **Uschi & Guido,** Acoustic, Ratskeller Hamborn, 20.00

ESSEN
- **Fountainhead,** Pop, Rock, Sailor's Pub, 21.00
- **Mark Gillespie's Kings Of Floyd,** Tribute to, Zeche Carl, 20.00
- **Neck Cemetary,** Heavy Metal, Freak Show, 20.00
- **Oxo 86,** Oi!, Skapunk, Support: Gewohnheitstrinker, Don't Panic, 19.00

GELSENKIRCHEN
- **Moonlight Rock-Nacht,** Cover mit The Servants, Gaststätte Erholung, 20.00
- **Spunk Musik Festival,** mit Desolat, Die Lockeren Schrauben, Graupause, Spunk, 18.00

MÜLHEIM
- **Haware,** Tanz & senegalesische Musik mit Aidara Seck & Friends, Theaterstudio, 19.30

OBERHAUSEN
- **Daily Thompson + Die Die Darlings + Spheronaut,** Helvete, 19.00
- **Dreamer,** A Tribute To Supertramp, Ebertbad, 20.00
- **Solar Lodge Convention,** mit Lapis Exilis, The Devil & The Universe, Aeon Sable, Near Earth Orbit, Kulttempel, 19.00

WESEL
- **People for People,** Benefizkonzert mit Kinderprogramm, Scala Kulturspielhaus, 15.00–22.00

Party

BOCHUM
- **Calling all Nations,** 80s, 90s, Charts, Matrix, 22.00
- **Königskinder & Rebellen,** Indie, Die Trompete, 23.00
- **Lesgirl,** Bahnhof Langendreer, 23.00
- **Nie ohne mein Team,** 1st: Charts, House, Mash-up / 2nd: Hip-Hop, Dancehall, ab 16 J., Zeche, 22.30
- **Purple Pandaz Gang – Slime Time,** New Skool Trap, Afrobeatz, Cloudsound, Afrohouse, Grime, R&B, Reggae mit Spoony Slime, Brett aka Mr. Pangala, Stizzy u. a. / auf 4 Floors, Rotunde, 23.00
- **Stairway to Metal,** Heavy-, Glam-, Poser-, Hair Metal / Rockpalast, Matrix, 22.00

DORTMUND
- **30+ Too Old To Die Young,** 1st: aktuelle Charts, Pop, Dance, House, 80s, 90s / 2nd: das Beste aus 30 Jahren Rock, Crossover & Alternative, FZW, 22.30
- **Afro and Carribean Night,** Maquina Loca, 23.00
- **Discofox,** Fox, 20.00
- **Eurodance,** 90er & 2000er Pop, Trash, Boygroups mit Philipp, Mats Grawunder, Gerrit Bergforth / auf 2 Floors, Alter Weinkeller, 23.00
- **Happy Birthday Urban Circus,** 1st: Charts, House / 2nd: Hip-Hop / 3rd: Dancehall, Nightrooms, 22.00
- **Polterriesen,** Techno, Techhouse mit T.I.M., Seek, DO-BO Villa, 23.00

ESSEN
- **80s Metal Meltdown,** Metal Classics, Glam Rock, Sleaze Rock mit DJane Betty Lawless & DJ Nils Torpex, Freak Show, ca. 23 Uhr (nach dem Konzert)
- **Glam + Rock Ladies Night,** Glam-, Hardrock, Sleaze-, Hairmetal, 70s–90s mit DJane Kris, Turock, 23.00
- **Wild Card,** mit wechselnden DJs & Live-Acts, RWE Pavillon, 21.00

HAGEN
- **Outside World – The Mega Revival Festival,** Techno mit Marusha, DJ Quicksilver, Da Hool, Niels van Gogh u. a. , Club Capitol, 22.00

HALTERN
- **Party im Club,** ab 20 Uhr: Tanzmusik, ab 22 Uhr: Charts u. a., Stadtmühle, 20.00

HAMM
- **Subsumus,** Techno mit Sebastian Groth, Jewls, Monkey Bastards & Franke und b_quadrat, Kulturrevier Radbod, 23.00

OBERHAUSEN
- **Disconaut,** Pop, Charts, Soul, Zentrum Altenberg, 22.00
- **Octa,** Techno, UK Dub, Grime, Bass, HipHop, Druckluft, 23.00
- **Pokke Herrie – A Dutch Hardcore Festival,** Turbinenhalle, 20.00

RECKLINGHAUSEN
- **Subergs Ü30-Party,** Ruhrfestspielhaus, 21.00

UNNA
- **Ü50-Disko,** Rock & Beat der 60- er & 70er / Kühlschiff, Lindenbrauerei, 20.00

WITTEN
- **90s Party,** WerkStadt, 22.00

Comedy & Co.

BOCHUM
- **Torben Comedy,** Die Trompete, 19.30

DORSTEN
- **Claus von Wagner: Theorie der feinen Menschen,** Gemeinschaftshaus Wulfen, 20.00

DORTMUND
- **Ruhrhochdeutsch | Pawel Popolski: Ausser der Rand und der Band,** Spiegelzelt, 20.00
- **Tabula Rasa,** Theater Olpketal, 19.00
- **Uta Rotermund: 50plus! Seniorenteller?,** Fletch Bizzel, 20.00

ESSEN
- **Sebastian Krämer: Im Glanz der Vergeblichkeit,** Grend, 20.00

HAGEN
- **Änne von Dröpplingsen: Nur das Beste,** Werkhof Kulturzentrum, 20.00

HATTINGEN
- **Friedemann Weise,** Kleine Affäre Galerie & Salon, 19.00

MÜLHEIM
- **Kultur.Gut | Sebastian Pufpaff: Wir nach,** Stadthalle, 20.00

WUPPERTAL
- **Osan Yaran: Ostmane – Integration gelungen!,** Kontakthof

Musical & Show

BOCHUM
- **Aussem Pott inne Welt!,** Artistik-Show mit Waltraud Ehlert u. a., Varieté Et Cetera, 20.00

ESSEN
- **Freaks,** Varieté-Show, GOP Varieté, 18.00+21.15

GELSENKIRCHEN
- **Paris im August,** Chansons von Edith Piaf und Barbara / Kleines Haus, Musiktheater im Revier, 19.30

HAGEN
- **Spring Awakening,** Musical nach Frank Wedekind / Großes Haus, Theater, 19.30

OBERHAUSEN
- **Bat out of Hell,** Musical mit den Hits von Meat Loaf, Metronom Theater, 14.30+19.00
- **Beatles an Bord,** Theater an der Niebuhrg, 20.00

Theater & Tanz

BOCHUM
- **Misery,** Stück nach Stephen King, RottstrSTheater, 19.30

DORTMUND
- **Djelem Djelem | Forma,** mit Playhood Theater Bukarest, Depot, 18.00
- **Djelem Djelem | Kinder- & Jugendtanzpräsentationen,** Friedensplatz
- **You can visit me,** Performance von vier.D, rund um den Borsigplatz, Machbarschaft Borsig 11, 20.00

DUISBURG
- **Farben einer Nacht,** eine musikalisch-literarische Nachtwanderung von Jörg Maria Welke, Theater, 18.30

ESSEN
- **Alles über Liebe,** Komödie von Stephan Eckel, Theater im Rathaus, 19.30
- **ImproLateNight,** Theater Essen-Süd, 19.30
- **Ruhrtriennale | The Bees' Road,** Einpersonenstück von/mit Khalifa Natour, PACT Zollverein, 15.00
- **Ruhrtriennale | Acordo,** Tanzstück von Alice Ripoll, PACT Zollverein, 16.30+19.00
- **Ruhrtriennale | Kind of,** Stück von Ofira Henig, PACT Zollverein, 20.00
- **Schrei wenn Du kannst,** Theaterdrama von Agatha Hilsdorf, Theater Courage, 20.00

HAGEN
- **Sommer, Sonne, Strand und...Papa!,** Komödie von Indra Janorschke & Dario Weberg, Theater an der Volme, 19.30

HERNE
- **#8stunden,** Microfestival mit dem theaterkohlenpott, mit jungen Produktionen der letzten Spielzeit, Flottmann-Hallen, 14.00
- **Das Phantom vom Oppa,** Komödie von Thomas Rech, Mondpalast, 20.00

MÜLHEIM
- **Leaf Festival | A Midsummer Night's Dream – Ein Sommernachtstraum,** Stück von Shakespeare, mit The Lord Chamberlain's Men, Kloster Saarn, 19.00

Oper & Klassik

BOCHUM
- **Ruhrtriennale | Evolution,** nach Ligetis „Requiem", mit den Bochumer Symphonikern, Staatschor Latvija, Jahrhunderthalle, 20.30

DORTMUND
- **Festliche Saisoneröffnung,** Werke von Tschaikowsky, mit dem Royal Concertgebouw Orchestra, Franz Welser-Möst (cond), Janine Jansen (v), Konzerthaus, 19.00

DUISBURG
- **3. Serenadenkonzert,** Werke von Mozart und Beethoven, mit dem studio-orchester duisburg, St. Joseph, 18.30
- **Mercator-Ensemble,** der Duisburger Philharmoniker, Ophardt-Maritim, 20.00

ESSEN
- **Ruhrtriennale | In Vain / Kraanerg,** Werke von Haas, Xenakis, mit Klangforum Wien, Sylvain Cambreling, Zeche Zollverein, Areal C [Kokerei], Salzlager [C88], 19.00

Vortrag & Lesung

BOCHUM
- **StoryTeller,** Märchen- und Geschichten, Figurentheaterkolleg, 19.00

DORSTEN
- **Fritz Schaefer und Gäste,** Lesung, Bürgerpark Maria Lindenhof, 19.00

DORTMUND
- **Frank Zappa. 100 Seiten,** Lesung mit Wolfgang Cremer, musikalische Begleitung: Tyde Session House Band, Literaturhaus, 20.00

ESSEN
- **WestStadtStory,** Poetry Slam, Weststadthalle, 19.00

GELSENKIRCHEN
- **Poesieduell,** Poetry Slam, Werkstatt, 19.30

Für Kinder

ESSEN
- **Kinderflohmarkt,** Zeche Carl, 09.30–13.00

HATTINGEN
- **Technik-Kids,** Modellbau mit Lego-Education, ab 7 J., Stadtbibliothek, 11.00–12.30

Märkte & Messen

DORTMUND
- **Familienflohmarkt,** CJD Dortmund – Zeche Germania, 11.00–16.00
- **VeggieWorld,** Messe für veganen Lebensstil, Westfalenhallen, 10.00–18.00 (Außenbereich bis 21.00)

DUISBURG
- **Hafentrödel,** Mühlenweide, 08.00–18.00

HERNE
- **Wanner FlohART,** Kreativ-, Tausch- & Trödelmarkt, Sportplatz ETuS Wanne 28 e. V., 12.00–17.00

MOERS
- **Vinyl Treff,** Music & More, 09.00–16.00

WITTEN
- **Naturtextilmesse,** Saalbau, 10.00–14.00

Und sonst

BOCHUM
- **Rottstraßen-Fest,** Flohmarkt, Live-Musik, Siebdruck, Wassertrommeln, lange Tafel u. a., Rottstr., 15.00–22.00
- **Thealozzi-Fest,** Werkschau, Ausblick, Rückblick, Thealozzi, 16.00

DATTELN
- **9. Dattelner Ehrenamtstag,** Organisationen informieren über ihre Arbeit, Martin-Luther-Straße, 09.30–13.00

DINSLAKEN
- **Red Bull Dirt Diggers,** Motocross Freeride Show, Bergpark Lohberg, 11.00 (Einlass)

DORTMUND
- **Beer & Music Festival,** Kampstraße
- **CSD Dortmund,** Infosmeile mit Freizeit- und Beratungsangeboten, Platz von Leeds
- **CSD Dortmund,** Demo, Start: Hauptbahnhof Nordseite, Innenstadt, 12.00
- **Lichterfest,** Fredenbaumpark

DUISBURG
- **Interzone Perceptible | Ins Herz,** elektronische Live-Musik zu Jo Mays Stummfilm „Asphalt", Conti Cityparkhaus, 21.00

ESSEN
- **King of the Ring,** Grugahalle, 19.00
- **TUP-Theaterfest,** mit Führungen, Kostümversteigerung, Opernquiz, Kurzkonzerten, Theater-Trailer (19.00), Schauspiel, ab 14.00

GELSENKIRCHEN
- **Burger & Music Festival,** Heinrich-König-Platz

HAGEN
- **Hasper Lichter,** mit Live-Musik auf verschiedenen Bühnen, internationaler Gastronomie u. a., Innenstadt Haspe, 18.00

HERNE
- **Mittelalterspektakel,** Musikanten, Gaukler, Feuerkünstler, Ritter, Handwerker, Händler, Schloss Strünkede, 11.00–23.59

UNNA
- **KunstOrtUnna,** 27 Kunstorte präsentieren ihre Arbeiten, + Rahmenprogramm mit Live-Musik, Performances u. a., Verschiedene Locations, 11.00–18.00

So.15.

Konzerte

BOCHUM
- **BoSy Bones,** neue Arrangements, Standards von Jazz bis Pop mit dem Posaunensatz der BoSy, Musikforum, 18.00

GREND
KONZERTE + THEATER + BILDUNG +

Do 5.9. **Jazz Steiger** Kneipe live, frei
Do 12.9. **Stefan Keil** Kneipe live, frei
Sa 14.9. **Sebastian Krämer** Konzert
Do 19.9. **Catbush Bluesband** Kneipe live, frei
Fr 20.9. **Reaktor 4** Konzert
Sa 21.9. **Rysedown + The Supporters** Konzert
Do 26.9. **Martin Engelien & Chuck Plaisance** Kneipe live, frei
Fr 27.9. **Die Pottmatrosen** Kneipe live, frei
Sa 28.9. **Dream Party** frei

Ab Sept. neue Kurse im Bildungswerk

THEATER Freudenhaus

Sa 21.9. 20:00 • So 22.9. 17:00 // 19,-
Freunde der italienischen Oper
Im 23. Jahr auf unserer Bühne!

Fr 27.9. 20:00 • Sa 28.9. 20:00 // 19,-
Ein seltsames Paar
Das bekannte Stück von Neil Simon in einer Ruhrpott-Version

So 29.9. 11:00 // 6,- THEATER KREUZ & QUER
Dornröschen lass dein Haar herab
Theater für Kinder ab 4 Jahre

GREND Kulturzentrum
Westfalenstr. 311
45276 Essen
www.GREND.de

ZENTRUM ALTENBERG

PROGRAMM 09/2019

JUGENDSÜNDE 2000
Sa 07.09. // Party: 2000-Trash/Party
HENRIK FREISCHLADER BAND
Fr 20.09. // Konzert: Blues
LAPPLÆNDER
Sa 21.09. // Konzert: Irish-Folk
DEKKER
So 22.09. // Konzert: Singer-Songwriter
NACHGEWÜRZT
Fr 27.09. + Sa 28.09. // Kabarett //
Mit: Benjamin Eisenberg, Christian Hirdes, Marco Jonas Jahn und Matthias Reuter //
zu Gast: Podewitz // www.nachgewuerzt.de //
Die nächsten Termine: Fr 22.11. + Sa 23.11. //
VOCAL WANNABES
So 29.09. // Konzert: Acapella
DISTRICT 97
Di 01.10. // + Time Shift Accident + Amberfield
Konzert: Rock-Prog
DEY Fr 18.10. // Konzert: Rock-Pop

KINO IM WALZENLAGER
Das Programmkino im Zentrum Altenberg
Infos: http://www.walzenlagerkino-ob.de/

DISCO & PARTY
Jeden Donnerstag: DÜSTERDISCO
Donnerstag ist Düstertag im Eisenlager
EBM - Wave - SynthiePop - Indie - Dark80s
Jeden Freitag: ADULTS ONLY
Die Disco für Leute ab 25
Rock - Pop - Dance - Indie - Classics
Jeden Samstag: DISCONAUT
Die aktuelle Party // Charts - Pop - Party

HANSASTR. 20 - 46049 OBERHAUSEN
WWW.ZENTRUMALTENBERG.DE

zeche CARL.
Essen-Altenessen

SEPTEMBER 2019

DI 10 | Berge
Kreise aus Licht-Tour 2019
DO 13 | Sebastian23
Endlich Erfolglos
DO 12 | Die Feisten AUSVERKAUFT
Nussschüsselblues
SA 14 | Kings Of Floyd
Echoes of the Past-Tour
SO 15 | Herr Schröder
World of Lehrkraft – Ein Trauma geht in Erfüllung
MO 16 | Timm Beckmanns Liga
DI 17 | der außergewöhnlichen Musiker
Mit: ONAIR, Zucchini Sistaz, Morgenstern Trio
DO 19 | Masud
Fucking Famous
DO 26 | Till Reiners
Bescheidenheit
SO 29 | Der Postillon
Live

PARTYS

FR 06 | 80er/90er Party
Die Kult-Party auf zwei Floors
SA 07 | Nachttanz
Dunkelparty auf CARL.

VVK unter www.zechecarl.de und an allen bekannten VVK-Stellen | Stand: 29.07.2019 (Änderungen vorbehalten!)
www.zechecarl.de | zechecarlessen

Foto: Michael Grosler

Aussem Pott inne Welt

Nach fünf Jahren kehrt die Reinigungsfachkraft Nr. 1, Waltraud Ehlert, wieder die Bühne des Varieté Et Cetera, während erstklassige Artisten aus aller Welt spektakuläre Kunststücke vollführen. Und über diese Künstler muss Walli alles wissen. Unter anderem die Sitten und Gebräuche ihrer Heimatländer, die Walli mit unseren Gepflogenheiten im schönen Pott vergleicht.
15.9., Varieté Et Cetera, Bochum

Foto: Katharina Tenberge

Timm Beckmanns Liga der außergewöhnlichen Musiker

Timm Beckmann geht musikalisch-kabarettistisch neue Wege. Mitglieder seiner Musiker-Liga sind unter anderem: Carmela de Feo, Sebastian Nitsch und Wildes Holz. Wimpern klimpernd sind auch die Zucchini Sistaz (Foto) mit von der Partie, die mit frechen Songs auf Kontrabass, Gitarre und Posaune das Publikum zurück in die Swingära katapultieren.
16.+17.9., Zeche Carl, Essen

› **Lucente,** K-Pop, Zeche, 17.30 (Einlass)

BOTTROP
› **SlimeFest,** mit Mike Singer, Pietro Lombardi, Die Lochis u.a., Movie Park Germany

DORTMUND
› **Chris Hopkins meets his Piano Friends,** Jazz, feat. Bernd Lhotzky, Konzerthaus, 17.00
› **Frauenchor Höchsten,** Songs der 20er-, 30er- & 40er-Jahre, Zum Steigerturm, 16.00
› **Gitarrenmusik in der Rotunde | Amadeus Guitar Duo,** MKK – Museum für Kunst und Kulturgeschichte, 18.00

DUISBURG
› **Freddy's Jazzmix,** Grammatikoff, 20.00
› **Stringray,** Unplugged-Cover von Songs der letzten 50 Jahre, Steinbruch, 20.00

ESSEN
› **Frank Muschalle,** Boogie-Woogie, Bürgermeisterhaus, 18.00
› **Lock and Key + Hopes,** Punk, Metal, HC, Don't Panic, 19.00

Party

MÜLHEIM
› **Leaf Festival | Farewell-Party,** Kloster Saarn, 19.00

Comedy & Co.

DORTMUND
› **Ruhrhochdeutsch | Night-Wash Comedy-Special,** mit Marcel Mann, Tino Bomelino, David Grashoff, Reis Against The Spülmachine, Spiegelzelt, 18.00

ESSEN
› **Herr Schröder: World of Lehrkraft,** Zeche Carl, 20.00

OBERHAUSEN
› **Carrington-Brown: Turnadot,** Ebertbad, 19.00

Musical & Show

BOCHUM
› **Aussem Pott inne Welt!,** Artistik-Show mit Waltraud Ehlert u. a., Varieté Et Cetera, 10.30+19.00
› **Wünsch Dir was,** Musical mit Dango, Thealozzi, 16.30

ESSEN
› **Freaks,** Varieté-Show, GOP Varieté, 14.00+18.00

OBERHAUSEN
› **Bat out of Hell,** Musical mit den Hits von Meat Loaf, Metronom Theater, 14.00
› **Beatles an Bord,** Theater an der Niebuhrg, 16.00

Theater & Tanz

BOCHUM
› **Kohlhaas,** Stück von Kleist, Rottstr5Theater, 19.30

DORTMUND
› **Der Kirschgarten,** Komödie von Tschechow / Studio, Schauspielhaus, 18.00
› **You can visit me,** Performance von vier.D, rund um den Borsigplatz, Machbarschaft Borsig 11, 11.00+16.00

ESSEN
› **Alles im Fluss,** Stück von Sigi Domke, mit EmscherRanger, Theater Courage, 18.00
› **Alles über Liebe,** Komödie von Stephan Eckel, Theater im Rathaus, 15.00
› **Ruhrtriennale | Acordo,** Tanzstück von Alice Ripoll, PACT Zollverein, 14.00+19.00
› **Ruhrtriennale | Kind of,** Stück von Ofira Henig, PACT Zollverein, 15.00
› **Ruhrtriennale | The Bees' Road,** Einpersonenstück von/mit Khalifa Natour, PACT Zollverein, 20.00

GELSENKIRCHEN
› **Das große Feuer,** Stück von Roland Schimmelpfennig, mit Senior*innen der Volxbühne, Consol Theater, 15.00

HAMM
› **Kulturfrühstück – Unterwegs,** mit Anekdoten, Liedern & Geschichten, mit dem WLT, Kurhaus Bad Hamm, 10.30

HERNE
› **Das Phantom vom Oppa,** Komödie von Thomas Rech, Mondpalast, 17.00

MOERS
› **Die Pest,** Stück nach Camus, Schlosstheater, 11.30 (Matinee)

MÜLHEIM
› **Leaf Festival | A Midsummer Night's Dream – Ein Sommernachtstraum,** Stück von Shakespeare, mit The Lord Chamberlain's Men, Kloster Saarn, 19.00

Oper & Klassik

BOTTROP
› **Camerata Bottrop Streichquintett,** Werke von Dvorak, Pachelbel, Piazolla u.a., Martinskirche, 18.00
› **Weltklassik am Klavier,** Georgy Tchaidze spielt Werke von Schumann, Hof Jünger, 17.00

DORSTEN
› **Orchester meets Orgel,** mit confido camerata, St. Agatha, 18.00

DORTMUND
› **Madama Butterfly,** Oper von Puccini, Opernhaus, 18.00 (Premiere)

DUISBURG
› **1. Kammerkonzert - Identity,** Trio Imàge spielt Werke von Kerkelov, Fall und Dvorák, Mercatorhalle, 19.00
› **3. Serenadenkonzert,** Werke von Mozart und Beethoven, mit dem studio-orchester duisburg, Gemeindehaus Ruhrort, 18.00

ESSEN
› **Ruhrtriennale | Rosen aus dem Süden,** Werke von Pierluigi Billone, Schönberg, Webern u. a., mit Sylvain Cambreling, Orchester Klangforum Wien u. a., Zeche Zollverein, Areal C [Kokerei], Salzlager [C88], 18.00

GELSENKIRCHEN
› **Schwanda der Dudelsackpfeifer,** Oper von Weinberger / Großes Haus, Musiktheater im Revier, 15.00

HAGEN
› **Familienkonzert,** Werk von Prokofjew: Peter und der Wolf, Theater, 11.00

ISERLOHN
› **Märkisches Jugendsinfonieorchester,** Werke von Stravinsky, Puccini, Johann Strauss, Parktheater, 16.00

LÜNEN
› **Internationaler Orgelsommer | Maria Magdalena Kaczor,** St. Marien, 17.00

RECKLINGHAUSEN
› **In höchsten Tönen,** Werke von Dvorák, Ysaÿe, Sibelius,, Kodály, mit Melanie Seeto (v), Erika Araki (v), Sofia von Atzingen (va), Rathaus, 11.00
› **Internationale Orgeltage,** mit Poul Skjolstrup Larsen (org), Christina Meisner (vc), Gustav-Adolf-Kirche, 16.00

Vortrag & Lesung

DORTMUND
› **Die ganze Welt ein Park,** mit Caroline Keufen und Peter Schütze, Botanischer Garten Rombergpark, 11.00+14.00
› **Lucky & Fred – Die Gala,** Talk mit Lukas Heinser & Friedrich Küppersbusch, Fletch Bizzel, 18.00

DUISBURG
› **Wiener Kaffeehausgeschichten,** Lesung mit Alexander Wussow, Die Säule, 15.30

Für Kinder

BOCHUM
› **Rotkäppchen,** Märchen der Brüder Grimm, mit Marionettenbühne Hurleburlebutz, Kulturhaus Oskar, 15.00

DORTMUND
› **Der kleine Löwe Leopold,** mit Puppentheater Turbine, ab 3 J., Fletch Bizzel, 11.00
› **Kasper geht auf Hexenjagd,** Handpuppenspiel mit Hohnsteiner Figuren, ab 3 J., Nostalgisches Puppentheater im Westfalenpark, 14.00
› **Kidical Mass,** Cityradtour, Demo für eine kinder- & fahrradfreundliche Stadt, Friedensplatz, 14.00

DUISBURG
› **Die Geschichte vom Fuchs, der den Verstand verlor,** Theater, ab 5 J., Kom'ma, 15.00

ESSEN
› **Das Konzert mit der Maus,** mit Junger Chor NRW und WDR Sinfonieorchester, Mod.: Johannes Büchs, ab 5–10J., Philharmonie, 16.00
› **Don Quichotte,** Ballettkomödie von Ben Van Cauwenbergh, Aalto-Theater, 16.30
› **JOE,** Mitmachkonzert, ab 4 J., Zeche Carl, 11.00

HAGEN
› **Die große Klimakonferenz der Tiere,** mit dem Mobiltheater Sausewind, ab 8 J. / Lutz, Theater, 11.00

HALTERN
› **Die kleine Mundharmonika,** Musical von Chris Kramer, Lea-Drüppel-Theater, 15.00

HAMM
› **Weltkindertag,** mit Trödelmarkt, Musik, Theater, Spiel, Maximilianpark, 11.00–18.00

HERNE
› **Rotkäppchen,** Märchen mit pappmobil, ab 3 J., Tigerpalast, 11.00

MÜLHEIM
› **Rapunzel,** mit Lille Kartofler Figurentheater, ab 3 J., Feldmannstiftung, 11.00

RECKLINGHAUSEN
› **Tierparkfest,** mit Mitmachaktionen, Schminken, Tierpark, 11.00–17.00

Märkte & Messen

DORSTEN
› **Hochzeitsmesse,** CreativQuartier Fürst Leopold, 11.00–18.00

DORTMUND
› **VeggieWorld,** Messe für veganen Lebensstil, Westfalenhallen, 10.00–18.00

DUISBURG
› **Hafentrödel,** Mühlenweide, 11.00–18.00

MÜLHEIM
› **In Hülle und Fülle,** Flohmarkt für Plus-Size-Mode, Alte Dreherei, 11.00–16.00
› **Leaf Festival | Kunsthandwerksmarkt,** Kloster Saarn, 11.00–18.00

Und sonst

BOCHUM
› **Festival für die Freiheit der Kunst,** u. a. klassische Musik mit Vladimir Mogilevsky, Weimar & Liri Doll + Sabine Leutheusser-Schnarrenberger u. a., Christuskirche, 14.00–21.00
› **Ruhrtriennale | Kurzfilmnacht,** Third Space (Vorplatz Jahrhunderthalle), 19.00

DORTMUND
› **Beer & Music Festival,** Kampstraße
› **Djelem Djelem | Just The Wind,** Spielfilm von Benedek Fliegauf, SweetSixteen Kino im Depot
› **Djelem Djelem | Roman Wedding,** Ausstellungseröffnung, Depot

GELSENKIRCHEN
› **Burger & Music Festival,** Heinrich-König-Platz

HAGEN
› **Hasper Lichter,** mit Live-Musik auf verschiedenen Bühnen, internationaler Gastronomie u. a., Innenstadt Haspe, 18.00

HATTINGEN
› **VAU-MAX-TuningShow,** Henrichshütte, 10.00–18.00

HERNE
› **Mittelalterspektakel,** Musikanten, Gaukler, Feuerkünstler, Ritter, Handwerker, Händler, Schloss Strünkede, 12.00–19.00

MÜLHEIM
› **Leaf Festival | Leafchen,** Jugendtalentshow (6–17 J.), Kloster Saarn, 12.45

UNNA
› **KunstOrtUnna,** 27 Kunstorte präsentieren ihre Arbeiten, + Rahmenprogramm mit Live-Musik, Performances u. a., Verschiedene Locations, 11.00–18.00

WE YOU

Mo.16.

Konzerte

BOCHUM
› **Chris Hopkins meets his Piano Friends,** Jazz, feat. Bernd Lhotzky, Kunstwerkstatt am Hellweg, 19.30

DORTMUND
› **The Wedding Present,** Indiepop, Musiktheater Piano, 20.00

ESSEN
› **Timm Beckmanns Liga der außergewöhnlichen Musiker,** Gäste: ONAIR, Zucchini Sistaz, Morgenstern Trio, Zeche Carl, 20.00

HERNE
› **Dich!,** offene Bühne, Flottmannkneipe, 20.00

OBERHAUSEN
› **Und mein Vogel kann singen,** Ebertbad, 20.00

RECKLINGHAUSEN
› **Luke Winslow King & Band,** Singer/Songwriter, Alternative Country, Blues, Creative Outlaws Club, 20.00

Party

DUISBURG
› **Oma Annes Oldie Abend,** Evergreens, Anne Tränke, 19.00

Comedy & Co.

DORTMUND
› **Ruhrhochdeutsch | Pommes, Currywurst und Bier,** mit Lars Redlich („Ein bisschen Lars muss sein!"), Spiegelzelt, 20.00

Oper & Klassik

DORTMUND
› **Klassik macht Mut,** Werke von Brahms u. a., mit dem Alma-Streich-Quartett, Christian Drengk u. a., Neuapostolische Kirche Marten, 19.00

Vortrag & Lesung

BOCHUM
› **Alle Jubeljahre | Darwin und der Anfang,** Vortrag von William Martin, Blue Square, 18.00

DORTMUND
› **Die Sehnsucht der Rosa Luxemburg,** Lesung mit Horst Hensel, Stadt- und Landesbibliothek, 19.30
› **Djelem Djelem | Innenansichten aus Leben und Kultur der Sinti & Roma,** Lesung & Diskussion mit Nedjo Osman & Cornelia Wilß, Auslandsgesellschaft, 19.00
› **Globalisierung konkret,** Moderation: Till Strucksberg, Auslandsgesellschaft, 19.00

RECKLINGHAUSEN
› **Mit den Sternen navigieren,** Vortrag von Burkard Steinrücken, Westfälische Volkssternwarte, 19.30

Für Kinder

BOTTROP
› **Iggy Poltergeist,** Figurentheater, ab 3 J., Hof Jünger, 09.00+11.00

CASTROP-RAUXEL
› **Krabat,** Stück nach Otfried Preußler, mit dem Westfälischen Landestheater, ab 10 J., Stadthalle, 13.00

ESSEN
› **Don Quichotte,** Ballettkomödie von Ben Van Cauwenbergh, Aalto-Theater, 11.00

Und sonst

ESSEN
› **Color Energy,** Thementag zu Farbgestaltung im Industriedesign, u. a. mit Ausstellung, Projektpräsentationen von Folkwang-Studierenden, Zeche Zollverein, SANAA-Gebäude, 15.00–22.00

WITTEN
› **Jukebox,** interaktiver Konzertabend mit Live-Band, Maschinchen Buntes, 20.00

Di.17.

Konzerte

BOCHUM
› **Argies + Chris von der Düssel,** Neuland, 20.00
› **Chris Hopkins meets his Piano Friends,** Jazz, feat. Bernd Lhotzky, Kunstwerkstatt am Hellweg, 19.30

DORTMUND
› **Juan Carlos Arancibia Navarro,** domicil, 20.00

ESSEN
› **Blind Illusion,** Thrash Metal, Support: Fusion Bomb, Turock, 20.00
› **Der Vorstand,** Weltmusik, Gaststätte Uhlenkrug, 19.30
› **Rosanne Cash,** Lichtburg, 20.00
› **Timm Beckmanns Liga der außergewöhnlichen Musiker,** Gäste: ONAIR, Zucchini Sistaz, Morgenstern Trio, Zeche Carl, 20.00

UNNA
› **Roots & Beer | Fox And Bones,** Folk (USA), Tortuga, 20.00

Comedy & Co.

DATTELN
› **Dieter Nuhr,** Stadthalle, 20.00

DORTMUND
› **Ruhrhochdeutsch | Bei Kuballa anne Bude,** Sketche, Musik, Kulinarisches, mit dem Spiegelzelt-Ensemble, Spiegelzelt, 19.30

OBERHAUSEN
› **Jan Philipp Zymny: How to human?,** Ebertbad, 20.00

Theater & Tanz

ESSEN
› **Alles über Liebe,** Komödie von Stephan Eckel, Theater im Rathaus, 19.30

Oper & Klassik

DORTMUND
› **Qualitätsroutenkonzerte,** mit Ensemble der Dortmunder Philharmoniker, Mester Optic, 17.30
› **Qualitätsroutenkonzerte,** mit Ensemble der Dortmunder Philharmoniker, Branz, 19.00
› **Simon Höfele & Simone Rubino,** Werke für Trompete & Schlagwerk von Toshio Hosokawa, Toru Takemitsu, André Jolivet, Kathrin Denner u. a., Konzerthaus, 19.00

DUISBURG
› **1. Philharmonisches Konzert – Romantischer Bestseller,** mit Werken von Esa-Pekka Salonen, Max Bruch und Johannes Brahms, Mercatorhalle, 12.00 (öffentliche Probe)
› **Doyeon Kim,** Klavierwerke, Folkwang-Universität, 19.30

RECKLINGHAUSEN
› **1. Sinfoniekonzert – Schottland im Vest,** Werke von Mendelssohn, Bruch u. a., Gäste: Mirijam Contzen (v), Björn Frauendienst (Dudelsack), Ruhrfestspielhaus, 19.30

Vortrag & Lesung

BOCHUM
› **150 Jahre Feuerwehr in Wattenscheid,** Vortrag von Andreas Halwer, Stadtbücherei Wattenscheid, 18.30
› **Stärke statt Macht,** Vortrag von Arist von Schlippe zum Thema „Wege zwischen Hilflosigkeit und Präsenz", Ev. Stadtakademie Westring, 19.30

CASTROP-RAUXEL
› **Kalevala – Mythos der Erde,** Diaporama von Peter G. Schäfer, Adalbert-Stifter-Gymnasium, 19.00

DORTMUND
› **Djelem Djelem | Die Morgendämmerung der Worte,** Lesung & Gespräch mit Daniel Berger, Literaturhaus, 19.00

ESSEN
› **Frühes Christentum links und rechts des Niederrheins,** Vortrag von Sebastian Ristow, Ruhr Museum, 18.00

GLADBECK
› **Mit Leidenschaft für unsere Stadt,** Vortrag von Ralph Eberhard Brachthäuser über „Die Frauen und Männer des ersten Gladbecker Stadtrats", VHS, 18.30

HERTEN
› **Crime live,** inszenierte Lesung mit Christian Redl, Glashaus, 20.00

RECKLINGHAUSEN
› **Bedingungsloses Grundeinkommen in Namibia,** Vortrag von Simone Knapp, Altstadtschmiede, 19.30

Für Kinder

CASTROP-RAUXEL
› **Krabat,** Stück nach Otfried Preußler, mit dem Westfälischen Landestheater, ab 10 J., Stadthalle, 09.00+11.30

HAGEN
› **Der fliegende Koffer,** Stück von Anja Schöne nach Hans Christian Andersen, ab 2 J. / Lutz, Haus Wohlbehagen, 10.00

HERNE
› **Pumuckl zieht das große Los,** mit der Burghofbühne Dinslaken, ab 4 J., Kulturzentrum, 16.00

Und sonst

DORTMUND
› **Das MitSingDing,** mit Stefan Nussbaum, Cabaret Queue, 19.30

ESSEN
› **Die Bierflugbörse,** Beer-Tasting, Don't Panic, 18.00

Mi.18.

Konzerte

ESSEN
› **Surtalog + Helgrindur,** Metal, Don't Panic, 19.00

OBERHAUSEN
› **Dey,** Support: The Magic Flip, Zentrum Altenberg, 20.00
› **Shoreline,** Punkrock, Support: Backroads, Druckluft, 19.00

WITTEN
› **Beat-Session – Rettet die Sixties,** Maschinchen Buntes, 20.00

Party

OBERHAUSEN
› **Tempel Of Love,** Club Classix (1977-1997), Kulttempel, 20.00

Comedy & Co.

DORTMUND
› **Ruhrhochdeutsch | Stunk Unplugged: Stimmung bleibt!,** Spiegelzelt, 20.00

HERNE
› **Die Magier 2.0,** mit Christopher Köhler, Lars Ruth, Swann, Sam Cole, Flottmann-Hallen, 20.00

OBERHAUSEN
› **Timm Beckmanns Liga der außergewöhnlichen Musiker,** mit Morgenstern Trio, Zucchini Sistaz, OnAir, Musikkabarett, Ebertbad, 20.00

Musical & Show

ESSEN
› **Freaks,** Varieté-Show, GOP Varieté, 20.00

OBERHAUSEN
› **Bat out of Hell,** Musical mit den Hits von Meat Loaf, Metronom Theater, 18.30

Theater & Tanz

BOCHUM
› **Der Fremde im Haus,** Stück von Michael Raab, Stadthalle Wattenscheid, 20.00

DORTMUND
› **Djelem Djelem | Heroes,** Depot, 19.30
› **Ein bisschen Ruhe vor dem Sturm,** Stück von Theresia Walser / Studio, Schauspielhaus, 20.00

DUISBURG
› **Geschlossene Gesellschaft,** von Jean-Paul Sartre, Theater, 19.30

ESSEN
› **Alles über Liebe,** Komödie von Stephan Eckel, Theater im Rathaus, 16.00+19.30
› **Ruhrtriennale | (.....),** Stück von Jetse Batelaan, Maschinenhaus, 11.00+18.00

MÜLHEIM
› **Faust – Der Tragödie erster Teil,** Stück von Goethe, mit VolXbühne, Theaterstudio, 19.30

RECKLINGHAUSEN
› **Andorra,** Stück von Max Frisch, Ruhrfestspielhaus, 20.00

Oper & Klassik

BOCHUM
› **BoSy Pur – Alles Mozart!,** Musikforum, 20.00

DORTMUND
› **Madama Butterfly,** Oper von Puccini, Opernhaus, 19.30
› **Sächsische Staatskapelle Dresden & Sol Gabetta,** Werke von Saint-Saëns, Mahler, mit Daniele Gatti (cond), Konzerthaus, 20.00

DUISBURG
› **1. Philharmonisches Konzert – Romantischer Bestseller,** mit Werken von Esa-Pekka Salonen, Max Bruch und Johannes Brahms, Mercatorhalle, 20.00

ESSEN
› **Internationaler Orgelzyklus | Daniel Zaretsky,** Dom, 19.30
› **Istanbul Symphony,** Werke von Fazil Say, mit dem WDR Sinfonieorchester Köln, Philharmonie, 19.00

Vortrag & Lesung

BOCHUM
› **Wohnen im Wandel des Klimas,** Vortrag zu baulichen Möglichkeiten / Raum 040, VHS im BVZ, 16.30

DORTMUND
› **Poetry Jam,** mit Christofer mit F., subrosa, 20.00

HAGEN
› **Cool im Kreuzfeuer,** Infotainment mit Suzanne Grieger-Langer, Stadthalle, 20.00

OBERHAUSEN
› **Über Leben,** Vortrag von Reinhold Messner, Gasometer, 19.30

RECKLINGHAUSEN
› **Geschichte meines Selbstmords,** Lesung mit Victor Staudt, Stadtbibliothek, 19.30
› **Von der Halde zum Nordkap,** Vortrag von Christian Pokall, Westfälische Volkssternwarte, 19.30

Für Kinder

RECKLINGHAUSEN
› **Ausflug zu den Sternen,** Vortrag von Jonas Schönert, ab 5 J., Westfälische Volkssternwarte, 17.00
› **Die Olchis + Ich mach dich gesund, sagte der Bär,** digitales Bilderbuchkino, Stadtbibliothek, 16.00

Märkte & Messen

DUISBURG
› **Mittwochströdelmarkt,** Sportpark Wedau, 08.00–14.00

Und sonst

ESSEN
› **Auch mit den Augen hören,** alte 16mm-Jazzfilme, Villa Rü, 19.30

Do.19.

Konzerte

DORTMUND
› **Dame,** Hip-Hop, Support: Mace, FZW, 20.00

THEATER FLETCH BIZZEL

Theater · Kabarett · Musik · Kunst
September 2019

Fr. 30. Aug. | 20.00 Uhr 17 € / 8 €

Kulturbrigaden & Theater Fletch Bizzel

„Oskar und die Dame in Rosa“

Sa. 31. Aug. | 20.00 Uhr 17 € / 8 €

Ensemble Fletch Bizzel

„Seine Braut war das Meer und sie umschlang ihn“

Mi. 04. Sept. | 20.00 Uhr 17 € / 8 €

Emscherblut

Mittwoch-Special Improshow

Fr. 06. Sept. | 20.00 Uhr 17 € / 8 €

Jule Vollmer & Thomas Kemper

„Offene Zweierbeziehung“

Sa. 07. Sept. | 20.00 Uhr
So. 08. Sept. | 18.00 Uhr 17 € / 8 €

Theater Fletch Bizzel Produktion

„Das kunstseidene Mädchen“

Do. 12. Sept. | 20.00 Uhr 17 € / 8 €

Suse & Fritzi

„Altweibersommer“ – zwei Frauen im Auftrag der Hormone

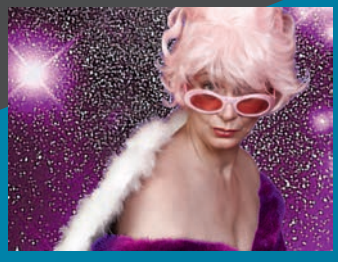

Fr. 13. Sept. | 20.00 Uhr
Sa. 14. Sept. | 20.00 Uhr 19 € / 13 €

Uta Rotermund

„50plus! Seniorenteller?“

September 2019 6 € / 3,50 €

THEATER TURBINE

„Der kleine Löwe Leopold“

So. 15. Sept. | 11.00 Uhr
Mi. 25. Sept. | 10.00 Uhr
So. 29. Sept. | 11.00 Uhr

So. 15. Sept. | 18.00 Uhr 17 € / 8 €

Lukas Heinser & Friedrich Küppersbusch

„Lucky & Fred – Die Gala“

Fr. 20. Sept. | 20.00 Uhr 17 € / 8 €

Jule Vollmer & Thomas Kemper

„Offene Zweierbeziehung“

Sa. 21. Sept. | 20.00 Uhr
So. 22. Sept. | 18.00 Uhr 17 € / 8 €

Ensemble Fletch Bizzel

„Der rechte Auserwählte“

Do. 26. Sept. | 20.00 Uhr
Fr. 27. Sept. | 20.00 Uhr
Sa. 28. Sept. | 20.00 Uhr 17 € / 8 €

Ensemble Fletch Bizzel

„Der Vorname“

Das vollständige Programm finden Sie im Programmheft oder unter:

www.fletch-bizzel.de

Wenn's um Geld geht Sparkasse Dortmund
smply.gd
Gastronomie: Tante Amanda
Ministerium für Kultur und Wissenschaft des Landes Nordrhein-Westfalen
Kulturbüro
Stadt Dortmund Kulturbetriebe

Veranstalter: Theater Fletch Bizzel · Humboldtstr. 45 · 44137 Dortmund · Tel. 02 31 - 14 25 25 · www.fletch-bizzel.de

Foto: Thorsten Dir

20 Jahre Rock-Pop-Schule

1999 wurde die Rock-Pop-Schule an der Folkwang Musikschule gegründet. Jetzt wird unter dem frischen Namen „FMS-Bandfabrik“ das 20-jährige Jubiläum gefeiert – und das kann sich hören lassen: Das Trio des Gitarristen Mischa Gohlke startet das Line-up. Es folgen zwei Bands mit ehemaligen Schülern: „Vinter“ aus Hannover mit Nicola Kilimann und als Headliner die Mannheimer Band „The Intersphere“ mit Thomas Zipner.
20.9., Weststadthalle Essen

Foto: Michael Schwettmann, Pressefoto

coolibri präsentiert DEW21-Museumsnacht

Mit mehr als 500 Veranstaltungen an 50 Spielorten wartet die Dortmunder Museumsnacht auf. Neben altbekannten Orten, wie der DASA, dem Dortmunder U und der Zeche Zollern, stellen sich in diesem Jahr auch der Junkyard mit einer Aftershowparty sowie der Rekorder mit Künstlervorträgen und einem tanzbarem Vinyl-Set vor.
21.9., verschiedene Orte, Dortmund

› **John Illsley & Band,** Bluesrock, Dire-Straits-Songs, Musiktheater Piano, 20.00
› **The Dorf,** feat. Phil Niblock, domicil
› **Volk,** Rock'n'Roll, Country, subrosa, 20.00

DUISBURG
› **Neuser Trio,** Gitarrenpop, Djäzz, 20.00

ESSEN
› **Amanda Palmer,** Colosseum, 20.00
› **Catbush Bluesband,** in der Kneipe, Grend, 20.00
› **Long Tall Texans,** Psychobilly (GB), Support: Raygun Cowboys, Don't Panic, 19.00

MOERS
› **Hannah Stienen & Band,** Support: Chamäleon, Bollwerk 107, 20.00

OBERHAUSEN
› **Fear Of Missing Out + Strommasten,** Druckluft, 19.00
› **Overkill,** Support: Destruction, Flotsam And Jetsam, Turbinenhalle, 18.30
› **Welicoruss + Kambrium,** + Support, Helvete, 19.00
› **Álvaro Soler,** Pop, König-Pilsener-Arena, 20.00

RECKLINGHAUSEN
› **Jazz-Session,** mit Opener, Altstadtschmiede, 20.30

UNNA
› **Bad Temper Joe,** Blues, Country, Americana, Spatz und Wal, 20.00
› **Catfish,** im Kühlschiff, Lindenbrauerei, 20.00

Party

MÜLHEIM
› **Upsetter – Vinyl & Skate Session,** Klassiker auf Vinyl mit den 420 All-Starz, AZ, 19.00

OBERHAUSEN
› **Düsterdisco,** EBM, Synthiepop, Wave, Indie, 80er, Zentrum Altenberg, 21.00

Comedy & Co.

DATTELN
› **Atze Schröder: Echte Gefühle,** Stadthalle, 20.00

DORTMUND
› **Ruhrhochdeutsch | Rüdiger Hoffmann: Alles Mega,** Spiegelzelt, 20.00
› **Tabula Rasa,** Theater Olpketal, 19.30

DUISBURG
› **Der Tod: Death Comedy,** Grammatikoff, 20.00

ESSEN
› **Masud: Fucking Famous,** Zeche Carl, 20.00

HERTEN
› **6-Zylinder: Jetzt auch konisch,** Glashaus, 20.07

MÜLHEIM
› **Kultur.Gut | Funke, Rüther, Philipzen: Storno – Sonderinventur,** Ringlokschuppen, 20.00

OBERHAUSEN
› **Comedy Battle XXL,** mit Kai Magnus Sting, Lisa Feller, Heike Becker, La Signora, Moderation: Helmut Sanftenschneider, Ebertbad, 20.00

RECKLINGHAUSEN
› **Timm Beckmanns Liga der außergewöhnlichen Musiker,** Ruhrfestspielhaus, 20.00

Musical & Show

BOCHUM
› **Aussem Pott inne Welt!,** Artistik-Show mit Waltraud Ehlert u. a., Varieté Et Cetera, 20.00

ESSEN
› **Freaks,** Varieté-Show, GOP Varieté, 20.00

OBERHAUSEN
› **Bat out of Hell,** Musical mit den Hits von Meat Loaf, Metronom Theater, 19.30

Theater & Tanz

BOCHUM
› **Fritz | Superquadra,** Performance von F. Wiesel, Zeche 1, 20.00

DUISBURG
› **Blind Date – ein Drama nach Noten,** mit Renate Frisch, Pia Kehl und Stephanie Lehmann, Kom'ma, 20.00
› **Ruhrtriennale | The Lingering Now / O Agora que demora – Our Odyssey 2,** Stück von Christiane Jatahy, Landschaftspark Nord, 19.30

ESSEN
› **Alles über Liebe,** Komödie von Stephan Eckel, Theater im Rathaus, 19.30
› **Ruhrtriennale | (.....),** Stück von Jetse Batelaan, Maschinenhaus, 11.00+18.00

LÜNEN
› **Ekel Alfred,** Stück von Wolfgang Menge, mit Kammeroper Köln, Heinz-Hilpert-Theater, 20.00

MOERS
› **Die Pest,** Stück nach Camus, Schlosstheater, 19.30 (Premiere)

MÜLHEIM
› **Der Untergang der Titanic,** Stück von Enzensberger, Theater an der Ruhr, 19.30

RECKLINGHAUSEN
› **Ketten der Liebe,** Komödie von/mit Tom Gerhardt, Bürgerhaus Süd, 20.00

Oper & Klassik

DORTMUND
› **Qualitätsroutenkonzerte,** mit Ensemble der Dortmunder Philharmoniker, Weiss Nachrichtentechnik, 17.30
› **Qualitätsroutenkonzerte,** mit Ensemble der Dortmunder Philharmoniker, Hausfelder, 19.00

DUISBURG
› **1. Philharmonisches Konzert – Romantischer Bestseller,** mit Werken von Esa-Pekka Salonen, Max Bruch und Johannes Brahms, Mercatorhalle, 20.00

Vortrag & Lesung

BOCHUM
› **Mord im Planetarium,** Hörspielkrimi, Zeiss-Planetarium, 20.00

DORTMUND
› **Abgründe des Antieuropäismus,** Vortrag & Diskussion mit Tom David Uhlig, Rathaus, 18.30
› **Die Tränen des Propheten,** Lesung mit Yavuz Ekinci, Literaturhaus, 19.30
› **Dond & Daniel lesen,** Sissikingkong, 20.00
› **Überall ist Wunderland,** Peter Schütze liest Ringelnatz, Gesellschaft Casino, 19.30

ESSEN
› **Der Drachenfels bei Königswinter – eine unendliche Geschichte!?,** Vortrag von Roland Strauß, Haus der Technik, 18.00
› **Karl Ernst Osthaus und Walter Gropius,** Vortrag von Birgit Schulte & Reinhold Happel, Museum Folkwang, 18.00
› **Rebellion der Sehnsucht– Warum ich mir den Glauben nicht nehmen lasse,** Lesung mit Khola Maryam Hübsch, Medienforum, 19.30

HAMM
› **Poetry Slam,** Hoppegarden der Kulturwerkstatt, 19.30

OBERHAUSEN
› **Ich bin Özlem,** Lesung mit Dilek Güngör, AKA 103, 20.00

Für Kinder

BOCHUM
› **BoSy Krabbelkäfer – Waldesgrün,** mit einem Ensemble der BoSy, Musikforum, 10.00+11.30+14.00
› **Fritz | Die Abenteuer der Traumpiratin,** mit FigurenTheaterGruppe am T-Werk, ab 6 J., Prinz Regent Theater, 17.00

HERTEN
› **Urmel aus dem Eis,** mit Figurentheater Mimikry, ab 5 J., Glashaus, 16.00

Märkte & Messen

DUISBURG
› **Spätschicht,** Abendmarkt mit Streetfood, Feinkost u. a. + Live-Musik, Königstraße, 16.00–21.00

HALTERN
› **Krammarkt,** Kardinal-von-Galen-Park, 08.00–12.30

Und sonst

DORTMUND
› **Djelem Djelem | Sonja Eismann & Mindj Panther,** Diskussion & Konzert / Studio, Schauspielhaus, 20.00
› **Ungarischer Dokumentarfilmabend,** in deutscher Sprache, Auslandsgesellschaft, 19.00

Fr.20.

Konzerte

BOCHUM
› **Blue Onions,** Tribute to The Blues Brothers, Zeche, 20.00
› **Demented Are Go,** Rock'n'Roll, Bahnhof Langendreer, 20.00
› **Le Fly,** Hip-Hop, + Support, Rotunde, 21.00
› **Magic Friday,** Groove Rock mit Jigsaw Pieces, Haus Frein, 20.00
› **Rebetiko Ruhr,** mit Rebetik.on, Paradoxon, Neuland, 20.30
› **Rock am Kloster,** Oldies mit Jeff Good, Thorsten K., Restaurant Café Klosterhof, 19.30
› **Ruhrpott Metalians,** mit Crossplane, Fleischwolf, Hiraeth, Matrix, 19.00–02.00

DORTMUND
› **But Is It Art?,** Rock-Cover & Eigenes, Alte Feuerwache Steigerturm, 20.00
› **Food For Soul,** Akustikpop, Alte Feuerwache Steigerturm, 19.00
› **Neeva,** Instrumental, Heavy- & Stoner Rock, subrosa, 20.00
› **Nordstadt Session,** DO-BO Villa, 20.00
› **visual-sound 2019 | Jan Klare & Emilio Gordoa,** Experimental mit Saxophon & Vibraphon, Depot, 21.30

DUISBURG
› **Christina Fuchs,** Galerie im Atelierhaus Goldstraße
› **Wild At Heart,** Rock, Coversongs, Anne Tränke, 20.00

ESSEN
› **20 Jahre RockPopSchule,** mit Mischa Gohlke, Vinter, The Intersphere, Weststadthalle, 19.00
› **Archive,** Postrock (GB), Colosseum, 20.00
› **Essen pop't,** Modern Country, Ska u. a. mit Rockwerk Orange, Honeyland, Go Monkeys, Julius-Leber-Haus, 20.00
› **Interkulturelle Woche | Markus Reinhardt Ensemble,** Jazz, Swing, Gypsy, Kreuzeskirche, 20.00
› **Johnny Wolga + Long Way Down,** Punkrock, Don't Panic, 19.00
› **Judge,** Hardcore Punk, Support: World Be Free, Turock, 20.00
› **Reaktor 4,** Rock, Grend, 21.00

HAGEN
› **Früchte des Zorns,** akustik, KuZ Pelmke, 20.30
› **Pigor singt – Benedikt Eichhorn muss begleiten Vol. 9,** Theater, 19.30

MÜLHEIM
› **The Fellows,** Oldies, Tribute to Elvis, Steakhouse Sierra Nevada, 19.00
› **Weiße Flotte | Boat People,** Wasserbahnhof

OBERHAUSEN
› **Consono & Klaudia Hebbelmann,** Soul, Pop, Jazz, Fabrik K14, 20.00
› **Drahla,** Post Punk, Druckluft, 20.00
› **Faelder,** Gothic-Pop, Mittelalter-Rock, Kulttempel, 20.00
› **Henrik Freischlader Band,** Zentrum Altenberg, 20.00
› **Hot `N` Nasty,** Bluesrock, Gdanska, 20.15
› **Nullpunkt + So What!,** Punk / Café, Druckluft, 20.00

RECKLINGHAUSEN
› **Internationale Orgeltage – Bach & Jazz,** mit dem Thomas-Gabriel-Trio, St. Elisabeth, 19.30
› **Mark Bennett,** Singer/Songwriter, Folk, Murphy's Pub & Grill, 21.30

SCHWERTE
› **Teethgrinder + WOAT + Spawn of disgust,** Grindcore, Hardcore u. a., Rattenloch, 19.00

UNNA
› **Mercy Street,** Tribute to Peter Gabriel / Kühlschiff, Lindenbrauerei, 20.00

Party

BOCHUM
› **Blow,** Nu Metal, Post Hardcore, Pop-Punk, Hip-Hop, Bass & Beats, Die Trompete, 23.00
› **Linkin Park vs. Limp Bizkit,** im Rockpalast, Matrix
› **We Will Rock You,** Live-Rock-Party mit Doris Klit, Gast: Jo Hartmann, Riff, 19.30
› **Zeche 30,** 1st: Best of Zeche / 2nd: 80s Pop & Wave, Zeche, 22.00

DORTMUND
› **Freitagsgewitter,** Techno, Techhouse mit The M.C., Andreas Lauber, DO-BO Villa, 23.00
› **Oh my Girls,** Nightrooms, 22.00
› **Reggae and Dancehall,** Maquina Loca, 23.00

DUISBURG
› **Caribbean Friday,** Reggae, Dancehall, Djäzz, 21.00
› **Gasolina Latina,** mit DJ Maiquino, Parkhaus Meiderich, 21.00

ESSEN
› **80er,** New Wave, Rock, Pop, Synth mit DJ Ingo Kic, Freak Show, 21.00
› **Friday Night,** Alternative, Crossover, Rock, Turock, 23.00

HAGEN
› **Bumaye,** Reggaeton, Dancehall, R&B mit DJs Malone, Zacari, History, Flow u. a. + Fetenhits, Party Classics u. a., Club Capitol, 22.00

HALTERN
› **3. Rock-Nacht,** Stadtmühle, 19.30

OBERHAUSEN
› **Adults Only,** Ü25, Pop, Rock, Dance, Indie, Zentrum Altenberg, 21.00

WITTEN
› **All in One,** für 12- bis 15-Jährige, WerkStadt, 19.00–23.00

Comedy & Co.

BOCHUM
› **Gregor Pallast: Verwählt? 2.0,** Zauberkasten, 20.00

DORTMUND
› **Ruhrhochdeutsch | Rüdiger Hoffmann: Alles Mega,** Spiegelzelt, 20.00
› **Tabula Rasa,** Theater Olpketal, 19.30

DUISBURG
› **Christian Springer: Alle machen, keiner tut was.,** Die Säule, 20.00
› **Vitoria Helene Bergemann: Innere Werte kann ich auch nicht,** Explorado Kindermuseum, 20.00

OBERHAUSEN
› **Anny Hartmann: No Lobby is perfect,** Ebertbad, 20.00

WESEL
› **Tobi Katze: Morgen ist leider auch noch ein Tag,** Scala Kulturspielhaus, 20.00

WITTEN
› **Nightwash live,** Saalbau, 20.00

Musical & Show

BOCHUM
› **Aussem Pott inne Welt!,** Artistik-Show mit Waltraud Ehlert u. a., Varieté Et Cetera, 20.00
› **popSPACE | Pink Floyd – Dark Side of the Moon 5.1,** Musikshow, Zeiss-Planetarium, 21.00

ESSEN
› **Freaks,** Varieté-Show, GOP Varieté, 18.00+21.15

HERNE
› **Erdbeerbrause,** Wirtschaftswunder-Revue, Kulturzentrum, 20.00

HERTEN
› **Femme Fatale Jubiläumsshow,** Travestie, Revuepalast Ruhr, 20.00

ISERLOHN
› **Let's Burlesque,** Musik, Tanz, Artistik mit Evi & das Tier u. a., Parktheater, 20.00

OBERHAUSEN
› **Bat out of Hell,** Musical mit den Hits von Meat Loaf, Metronom Theater, 19.30

Theater & Tanz

BOCHUM
› **Fritz | Das Zeitrad,** Performance mit Pangalaktisches Theater, ab 14 J., Zeche 1, 20.00
› **Fritz | Geschichten aus der Besenkammer,** Objekttheater mit Theaterwerkstatt Haus im Park, Thealozzi, 11.00+13.00
› **Fritz | It Depends,** Marionettenspiel mit Bergstaffel Production, Rottstr5 Kunsthallen, 12.00
› **Fritz | Macbeth,** Stück von Shakespeare mit ToM – Theater ohne Mittel, Thealozzi, 16.30
› **Fritz | Wie ich zum besten Schlagzeuger der Welt wurde – und warum,** Stück nach Jordan Sonnenblick, mit dem PuppenSpielClub Puppentheater Magdeburg, ab 12 J., Zeitmaultheater, 17.00
› **Ruhrtriennale | Cabin Crew Night,** Performance, Third Space (Vorplatz Jahrhunderthalle), 21.30
› **Ruhrtriennale | Training for the Future,** performatives Trainingscamp von Jonas Staal, Jahrhunderthalle, 10.00+15.30

DORTMUND
› **Offene Zweierbeziehung,** Stück von Dario Fo und Franca Rame, mit Jule Vollmer & Thomas Kemper, Fletch Bizzel, 20.00
› **visual-sound 2019 | Absender verzogen – Empfänger unbekannt,** Objekt-Theater von Kaufmann & Co, Depot, 20.00

DUISBURG
› **Ruhrtriennale | The Lingering Now / O Agora que demora – Our Odyssey 2,** Stück von Christiane Jatahy, Landschaftspark Nord, 19.30

ESSEN
› **Alles über Liebe,** Komödie von Stephan Eckel, Theater im Rathaus, 19.30
› **Biedermann und die Brandstifter,** Stück von Max Frisch, Schauspiel, 19.30 (Premiere)
› **Faust,** Stück von Goethe, Theater Essen-Süd, 19.30
› **Geiz ist geil,** Komödie nach Molière, Theater Courage, 20.00
› **Ruhrtriennale | (.....),** Stück von Jetse Batelaan, Maschinenhaus, 11.00+18.00

HERNE
› **Ronaldo und Julia,** Komödie von Sigi Domke, Mondpalast, 20.00

LÜNEN
› **Bunbury - Ernst sein ist alles,** Komödie von Oscar Wilde, Heinz-Hilpert-Theater, 20.00

MÜLHEIM
› **Der Untergang der Titanic,** Stück von Enzensberger, Theater an der Ruhr, 19.30
› **Faust – Der Tragödie erster Teil,** Stück von Goethe, mit VolXbühne, Theaterstudio, 19.30

OBERHAUSEN
› **Glaube Liebe Hoffnung,** Stück von Horváth, Theater, 19.30 (Premiere)

Oper & Klassik

BOCHUM
› **John Dowland & die Moderne,** Liederabend mit Marie Stachelhaus (voc, fl), Thorsten Töpp (g), Ev. Pauluskirche Innenstadt, 17.00

DORTMUND
› **Fazil Say: Istanbul-Sinfonie,** mit dem WDR Sinfonieorchester, Howard Griffiths (cond), Jascha Habeck (Moderation), Konzerthaus, 19.00–20.00
› **Orgel zu Mittag | Thorsten Töpp,** St. Petri, 13.00

ESSEN
› **Bruckner 2,** Werke von Bruckner, mit Collegium Vocale Gent & Orchestre des Champs-Élysées, Philippe Herreweghe (cond), Philharmonie, 19.30
› **Johannes Brahms – Leben & Musik,** mit Nadia Singer (p), Lutz Görner (Vortrag), Bürgermeisterhaus, 19.30
› **Tatiana Muchychka,** Werke für Akkordeon von Mozart, Bach, Granados, Schloss Borbeck, 19.00

HAGEN
› **100 Jahre VHS,** mit VHS-Chor, Blasorchester, Consort für Alte Musik der Musikschule, Max-Reger-Musikschule, 16.00

Vortrag & Lesung

BOCHUM
› **Werke der Weltliteratur | Von Drachen und Helden: Beowulf,** Vortrag von Simon Thomson, Blue Square, 18.00
› **Winnetou und die Frau in Weiß,** Krimi-Lesung mit Uwe Wittenfeld, Leseinsel, 20.00

DORTMUND
› **Die Sozialwirtschaft als Gegenmittel zum kriminellen Wirtschaftssystem,** mit Francesco Diana, Vincenzo Ammaliato, Thema: „Folgen der institutionellen Verwahrlosung am Beispiel von Castel Volturno“, Auslandsgesellschaft, 19.00

ESSEN
› **Mit Charme und Melone,** Lyriklesung mit Angela Litschev, Klavierbegleitung: Markus Goosmann, Bürgerhaus Oststadt, 19.30

RECKLINGHAUSEN
› **Mit den Sternbildern durch die Nacht,** Vortrag von Marianne Langener, Westfälische Volkssternwarte, 19.30

Für Kinder

BOCHUM
› **10 Jahre Wattenscheider Kinderfest,** Spiele, Bühnenprogramm u. a., Stadtgarten Wattenscheid, 15.00–18.00
› **Fritz | Absurd Hero,** Performance von Cie Expats, ab 9 J., Prinz Regent Theater, 10.00
› **Fritz | Dornröschen,** mit Figurentheater Kladderadatsch, ab 4 J., Rottstr5Theater, 15.00
› **Fritz | Echo of an End,** Performance mit Li Kemme, ab 10 J., Prinz Regent Theater, 18.00
› **Fritz | Hörbe mit dem großen Hut,** mit Figurentheater Donnerknispel, ab 4 J., Thealozzi, 10.00
› **Fritz | Karl Marx Schattenrevue,** Stück mit dem Schattentheater der Levana-Schule Schweich, ab 9 J., Zeitmaultheater, 11.00
› **Fritz | Tiere! – Eine theatrale Dokumentation,** mit Kollektiv Sächsische Schweiz, ab 10 J., Zeche 1, 15.00

DORTMUND
› **Ginpuin – Auf der Suche nach dem großen Glück,** Stück von Winnie Karnofka nach Barbara van den Speulhof & Henrike Wilson, ab 4 J., Kinder- und Jugendtheater, 19.00 (Premiere)
› **Zocken für den guten Zweck,** UNO-Turnier, ab 6 J., balou, 15.30–17.30

GELSENKIRCHEN
› **Orgelfestival.Ruhr | Geschichten vom Orgelwurm Willibald,** mit Anne-Katrin Gera (Sprecherin), Manuel Gera (org), ab 6 J., Ev. Altstadtkirche, 10.00

HAGEN
› **Weltkindertag,** mit Spielen, Kinderschminken, Tombola u. a. auf zwei Bühnen, Dr. Ferdinand-David-Park, 15.00–18.30
› **Wir wollen stark sein,** Open-Air-Festival zum Weltkindertag 2019, AllerWeltHaus, 15.00–18.30

OBERHAUSEN
› **Oh yeah, Baby!,** Theater ab 2 J., Theater, 10.00

RECKLINGHAUSEN
› **Reise durch unser Sonnensystem,** Vortrag von Karsten Müller, ab 5 J., Westfälische Volkssternwarte, 16.00

Und sonst

DORTMUND
› **Zocken für den guten Zweck,** Doppelkopf-Turnier, balou, 19.00–22.00

DUISBURG
› **Plattenspiel,** Spieleabend, Grammatikoff, 20.00

GELSENKIRCHEN
› **Lange Nacht der Volkshochschulen,** Geburtstagsfest zum 100. Jubiläum, Bildungszentrum, 18.00–23.59

HAGEN
› **100 Jahre VHS,** Musik und Bühnenprogramm, Villa Post, 16.00

HAMM
› **Herzenswünsche Benefiz,** mit Torsten Sträter, Slowhand Allstars u. a., Maximilianpark, 20.00

MÜLHEIM
› **Kultur.Gut | Mitsingabend,** mit Anja Lerch, Ringlokschuppen, 20.00
› **Kunst.Machen.Leben – Der offene Raum,** integratives Open-Air-Festival mit Kunstobjekten, Installationen, Illumination, Live-Musik u. a., Freilichtbühne, 18.00–23.59

RECKLINGHAUSEN
› **Ausgeflippt,** Flipper-Event, Museum Strom und Leben
› **Oktoberfest,** Vestlandhalle, 18.00
› **Wiesnfest,** Boente

Sa.21.

Konzerte

BOCHUM
› **17 Jahre Punkrockers-Radio,** Punk(rock), Hardcore, Reggae, Ska u. a. mit Old Styles Best, Pott Riddim, Kreftich u. a., Rotunde, 19.00
› **Hallig,** Black Metal, Zeiss-Planetarium, 22.00
› **Interkulturelle Woche | Global Music NRW,** Wertungsspiele (10.00–16.00) & Preisträgerkonzert (18.00), Musikforum, 10.00–19.00
› **Interkulturelle Woche | Global Music NRW Festival,** interkulturelle Bands und Gruppen, KAP im Bermuda3eck, 11.00–17.00
› **Mortality Rate,** Die Trompete, 20.30
› **Ruhrtriennale | Bergama Stereo – Die Ästhetik des Widerstands,** Rap-Remixe, Turbinenhalle an der Jahrhunderthalle, 22.00
› **SPH Contest,** im Rockpalast, Matrix

DINSLAKEN
› **JazzHopping | R.L. Madison,** König am Altmarkt, ab 19:00
› **JazzHopping | Blue Eyes,** Neutor Galerie, ab 19:00
› **JazzHopping | Jazando,** Barese, ab 19:00
› **JazzHopping | Jean Philip Bordier Quartett,** Zur Alten Apotheke, ab 19:00

DORTMUND
› **Herzog,** Hip-Hop, FZW, 20.00
› **Oxen,** Indierock, subrosa, 20.00
› **The AC/DC Rockshow,** Musiktheater Piano, 20.30
› **visual-sound 2019 | World Songs,** mit Samirah Al-Amrie (voc, perc), Ronnie Waldmann (Tanz, Udu, voc), Depot, 21.30

DUISBURG
› **Arlberger Unplugged,** mit Akustikfieber, Domingo, Rocks Crossing, Small Strides, Ev. Jugendzentrum Arlberger, 18.00
› **Die Original Alpengeier,** Volksmusik, Pop-Schlager, Brauhaus Webster, 20.00
› **Eyevory,** Progrock, Steinbruch, 20.00

ESSEN
› **Basta,** A capella, Stratmanns, 20.00
› **Feinstaub,** Rock, Country, Blues , Sailor's Pub, 21.00
› **Groove Suckers + Bool + The Duke's Pleasure,** Rock, Don't Panic, 19.00
› **Interkulturelle Woche | Tarab Ensemble,** Weltmusik, kurdische Lieder, griechische Tänze u. a., Philharmonie, 20.00
› **Metal for Mercy – On Stage,** Alternative Metal, Melodic Metalcore, Hardcore u. a. mit Life in Circles, The Ocean Screams, All Miles Gone & Social Breakdown, Ground Zero, 18.00
› **Mnozil Brass,** Blasmusik, Pop, Schlager, Jazz, Philharmonie, 20.00
› **Rysedown + The Supporters,** Cover von Alternative Rock & Crossover, Grend, 20.00

HALTERN
› **Central Park Band,** Tribute to Simon & Garfunkel, Lea-Drüppel-Theater, 20.00

HAMM
› **Gospelday für eine gerechte Welt,** Pauluskirche, 12.00

MÜLHEIM
› **MülleimerPunx-Revolte,** mit Schleppscheisse, Eat The Bitch, Morbid Mosh Attack, Exilent, Doxa, AZ, 19.00 (Einlass)

OBERHAUSEN
› **Lappländer,** Irish Folk, Zentrum Altenberg, 20.00

Party

BOCHUM
› **Bday Bash,** 1st: Charts, House, Mash-up / 2nd: Black Music, ab 16 J., Zeche, 22.30

Foto: Birgit Hupfeld

Echte Liebe

Es bleibt das letzte große Tabuthema im Männerfußball: Homosexualität. Bis heute gibt es keinen einzigen offen schwulen Fußballer in der deutschen Bundesliga. Der Dortmunder Sprechchor möchte ein Zeichen setzen: Ein Stück über Fußball – und heimliches Begehren.
22.9., Schauspiel Dortmund

Foto: Promo

Theodor Shitstorm

Die Band Theodor Shitstorm wurde im Juli 2017 geboren. Theodors Eltern sind die Singer-Songwriterin Desiree Klaeukens und der Filmemacher Dietrich Brüggemann. Sie kennen sich seit einigen Jahren, er hat in ihr bereits eine Schauspielerin entdeckt, jetzt entdeckt sie in ihm den Musiker.
24.9., Druckluft, Oberhausen

- **Best of Saufmetal,** im Rockpalast, Matrix, 23.00
- **Emo at the Disco,** mit DJs Miss Murder, Schorsch Klunie, Die Trompete, 23.00
- **Lost Sounds,** Goth Rock, Batcave, Wave, Post Punk, Bahnhof Langendreer, 23.00
- **Samstag der 3te,** Matrix

DORTMUND
- **90er- & 2000er-Party,** Eurodance, Hip-Hop, Trash u. a., FZW, 23.00
- **Discofox,** Fox, 20.00
- **Glücksrad,** querbeet mit Soeren Spoo & Gästen, Oma Doris, 23.00
- **Heaven or Hell,** 1st: Charts, House / 2nd: Hip-Hop, Dancehall, Nightrooms, 22.00
- **La Boum,** Beat, Soul, Rock'n'Roll mit Timmi & Martini, Sissikingkong, 22.00

WERK°STADT
DIE PARTY
2 Floors
Charts | Hits | Rock
21.09. · 21 h · AK 6 €
WERK°STADT
www.werk-stadt.com

- **Maquinas Finest,** Reggae, Dancehall, African Music, Maquina Loca, 23.00
- **Museumsnacht – Aftershowparty,** mit Ensemble du Verre, DJ Oliver Korthals, JunkYard, 23.55–05.00
- **The Techno Family,** Techno, Techhouse mit Marcus Eckgold, Chefetage, DO-BO Villa, 23.00

DUISBURG
- **Betamax,** 80er, Anne Tränke, 21.00
- **Plattenküche,** Disco Classics, Mezzomar Seehaus, 22.00
- **Sound of the Suburbs,** Punkrock, Ska, Rocksteady, Reggae u. a., Djäzz, 22.00

ESSEN
- **Crossing All Over,** Alternative, Crossover, Rock, Metal, mit DJ Dirk, Turock, 23.00
- **Karaoke,** Punk, Rock, Metal, Rock'n'Roll, Freak Show, 20.00
- **Subergs U30-Party,** Delta-Musik-Park, 21.00

HAGEN
- **Mega-Party-Mix,** Black Music (23.30), Mallorca-Party (24.30), 90er (01.30), EDM, House, Elektro, Goa (02.00), 2000er (03.00), Harder Styles (03.30), Club Capitol, 22.00
- **Vorstadtdisco,** mit DJ Hasan, Werkhof Kulturzentrum, 20.00
- **Yo! Hip-Hop Disco,** KuZ Pelmke, 22.30

HALTERN
- **Party im Club,** ab 20 Uhr: Tanzmusik, ab 22 Uhr: Charts u. a., Stadtmühle, 20.00

OBERHAUSEN
- **Disconaut,** Pop, Charts, Soul, Zentrum Altenberg, 22.00
- **Megapark on Tour,** Schlager, Turbinenhalle, 22.00 (Einlass)
- **Zonta.Tanz.Party.,** Women only, Ebertbad, 20.00

RECKLINGHAUSEN
- **Dance-Party,** Swing, Rock, Latin, Rock'n'Roll, Blues, Pop mit DJ Tom Tornado, Creative Outlaws Club, 22.00–05.00
- **Flexi & Daddy Revival-Party,** Rock, Pop, Indie, Alternative, Moondock, 21.00
- **Tanzbär & Sahneschnitte,** für Menschen mit & ohne Behinderung, ab 16 J., Altstadtschmiede, 18.00

UNNA
- **Schlagernacht,** 1st:deutscher Pop-Schlager, Discofox, Partyhits mit DJ Mike / 2nd: Aktuelles mit DJ Hanno Wigger / Kühlschiff, Lindenbrauerei, 21.00

WITTEN
- **WerkStadt-Party,** Rock-Classics, Pop & Rock der 70er, 80er & 90er, Charts, Dancefloor, Discofox / auf 3 Areas, WerkStadt, 21.00

Comedy & Co.

DORTMUND
- **Christopher Köhler: Große Klappe – Tricks dahinter,** Wichern, 20.00
- **Günna Royal,** Theater Olpketal, 19.00
- **Johannes Flöck: Verlängerte Haltbarkeit,** Cabaret Queue, 19.30
- **Ruhrhochdeutsch | Fritz Eckenga: Nehmen Sie das bitte persönlich,** Spiegelzelt, 20.00

GELSENKIRCHEN
- **Storno: Die Sonderinventur,** Hans-Sachs-Haus, 20.00

RECKLINGHAUSEN
- **Pawel Popolski: Außer Rand und der Band,** Ruhrfestspielhaus, 19.00

Musical & Show

BOCHUM
- **Mademoiselle Chanel,** Chansons mit Inez Timmer, Zauberkasten, 20.00

CASTROP-RAUXEL
- **Radio Ruhrpott,** Musical, Stadthalle, 20.00

ESSEN
- **Freaks,** Varieté-Show, GOP Varieté, 18.00+21.15

HERTEN
- **Femme Fatale Jubiläumsshow,** Travestie, Revuepalast Ruhr, 20.00

OBERHAUSEN
- **Bat out of Hell,** Musical mit den Hits von Meat Loaf, Metronom Theater, 14.30+19.00

WITTEN
- **Elvis meets Cash,** Covershow mit Shaky Everett, Dr. Kingsize & Oliver Steinhoff, Saalbau, 20.00

Theater & Tanz

BOCHUM
- **Fritz | #followforfollow,** Performance mit Carolina Arandia u. a., Rottstr5 Kunsthallen, 16.00
- **Fritz | Oda still im Menschenmeer,** Theaterspiel mit Masken, mit Ensemble Extraordinaire, Prinz Regent Theater, 19.30
- **Fritz | Transformatoren ahoi!,** Performances mit Figuren-, Objekt- & Materialtheaterbande des Bochumer Schauspielhauses, Zeche 1, 16.00
- **Fritz | Von Mädchen und Strümpfen,** Performance mit Eva Vinke, ab 15 J., Rottstr5Theater, 15.00
- **Ruhrtriennale | Training for the Future,** performatives Trainingscamp von Jonas Staal, Jahrhunderthalle, 10.00+15.30

DORTMUND
- **Der rechte Auserwählte,** Komödie von Eric Assous, Fletch Bizzel, 20.00
- **Internationale Ballettgala XXX,** Opernhaus, 19.30
- **Take, Ianke und Cadir,** Stück von Gabriel Moraru Tanase, mit Teatrul Clasic Arad, in rumänischer Sprache mit deutscher Übersetzung, Dietrich-Keuning-Haus, 18.00
- **Unsere Herzkammer – 150 Jahre Dortmunder SPD,** Stück von Rainald Grebe, Schauspielhaus, 19.30
- **visual-sound 2019 | Absender verzogen – Empfänger unbekannt,** Objekt-Theater von Kaufmann & Co, Depot, 20.00

DUISBURG
- **Ruhrtriennale | The Lingering Now / O Agora que demora – Our Odyssey 2,** Stück von Christiane Jatahy, Landschaftspark Nord, 19.30

ESSEN
- **Alles über Liebe,** Komödie von Stephan Eckel, Theater im Rathaus, 19.30
- **Der Reichsbürger,** Einpersonenstück von Konstantin und Annalena Küspert / Box, Schauspiel, 19.00 (Premiere)
- **Die Marquise von O....,** Stück nach Kleist, Theater Essen-Süd, 19.30
- **Freunde der italienischen Oper,** Komödie von Sigi Domke, Grend, 20.00
- **Geiz ist geil,** Komödie nach Molière, Theater Courage, 20.00
- **Onegin,** Ballett von John Cranko, Aalto-Theater, 19.00
- **Ruhrtriennale | (.....),** Stück von Jetse Batelaan, Maschinenhaus, 18.00

HERNE
- **Ronaldo und Julia,** Komödie von Sigi Domke, Mondpalast, 20.00

MOERS
- **Die Pest,** Stück nach Camus, Schlosstheater, 19.30

MÜLHEIM
- **Faust – Der Tragödie erster Teil,** Stück von Goethe, mit VolXbühne, Theaterstudio, 16.00

Oper & Klassik

BOCHUM
- **Hilda Huang,** Klavierwerke von Bach, Beethoven / Thürmer-Saal, Folkwang Theaterzentrum, 20.00

DUISBURG
- **Happy Hour – Klassik um Sieben,** mit dem WDR Sinfonieorchester, Mercatorhalle, 19.00

ESSEN
- **Konzert der S-Klasse,** mit Folkwang-Musikschülern, Augustinum Seniorenresidenz, 17.00

HAGEN
- **Cardillac,** Oper von Hindemith in drei Akten, Theater, 19.30
- **Festliche Musik des Barock,** Werke für Orgel, mit Martin Bródemann, Johanniskirche, 11.00

MARL
- **Voices,** mit Gothic Voices, Theater, 19.00

Vortrag & Lesung

DÜSSELDORF
- **Das Geheimnis der weisen Ernährung,** Thema: „Draktische Anwendung der Radiästhesie für die individuelle Gesundheit", mit Catia Cecchini, Anmeldung: Tel. 0173-5748617, Archeosophische Gesellschaft, 10.00–13.00+15.00–18.00

ESSEN
- **Love Story,** Vortrag von Candice Breitz zur gleichnamigen Videoinstallation, Museum Folkwang, 18.00
- **Sadisten: Tödliche Liebe – Geschichten aus dem wahren Leben,** Vortrag von Lydia Benecke, Weststadthalle, 20.00

HERNE
- **Jörg Thadeusz – Talk live,** mit Gästen, Flottmann-Hallen, 20.30

UNNA
- **Die Isartürkin – Mein Leben zwischen Bayern und Bosporus,** Lesung mit Deniz Aykanat, Nicolaihaus, 19.00

Für Kinder

BOCHUM
- **Fritz | Abenteuer am Kemnader See,** traditionelles Kasperspiel mit Paderborner Puppenspiele, ab 3 J., Rottstr5 Kunsthallen, 11.00
- **Fritz | Der Zauberstoff – ein Orientalisches Märchen,** mit dem Schattentheater Carl-Sonnenschein-Schule, ab 4 J., Zeche 1, 11.00
- **Fritz | Die drei Fische,** Puppenspiel nach einem syrischen Märchen, mit Il Teatrino degli Errori, für 2–10 J., Rottstr5Theater, 10.00
- **Fritz | Die Nomaden von Schweden,** Performance mit Ensemble Widmung, für 5–10 J., Prinz Regent Theater, 11.00
- **Fritz | Milo, ich hab mich in die Sahara gebeamt!,** Umwelt-Performance mit edgarundallan, ab 10 J., Thealozzi, 17.30

HERNE
- **Käpt'n Brummbär und Paul Schlau,** Stück von Belinda Ley, Kleines Theater, 16.00

WITTEN
- **Kinder tanzen für Kinder – Music around the world,** Tanzgala, ab 3 J., Saalbau, 17.00

Märkte & Messen

BOTTROP
- **Ausbildung und Studium,** Lohnhalle / Waschkaue Arenberg Fortsetzung, 09.30–14.00

ESSEN
- **Immobilien Markt,** Sparkasse Essen, 10.00–16.00

Und sonst

DORTMUND
- **DEW21-Museumsnacht,** mit über 500 Veranstaltungen an ca. 50 Orten, gesamtes Stadtgebiet

ESSEN
- **Hardcore Easy Listening Boutique,** szenische Verkaufsshow mit Live-Musik von Meat.Karaoke.Quality.Time, altemitte, 19.30
- **Interkulturelle Woche | Arche Noah Fest,** mit Bühnenprogramm, Mitmachaktionen u. a., Kennedyplatz, ab 12.00
- **Kunstspur,** offene Ateliers und Werkräume, im gesamten Stadtgebiet, 15.00–19.00

GELSENKIRCHEN
- **Der Grandseigneur des deutschen Films,** mit Gast, Schauburg, 14.00

HERNE
- **Feuerabend,** musiksynchrone Feuerwerke mit Live-Musik von Los Gerlachos, The Quarymen Beatles, Buschmannshof, 18.00

MÜLHEIM
- **Kunst.Machen.Leben – Der offene Raum,** integratives Open-Air-Festival mit Kunstobjekten, Installationen, Illumination, Live-Musik u. a., Freilichtbühne, 18.00–23.59
- **Zeit für Zukunft,** Gespräch mit Aktivist*innen von Fridays For Future, Live-Musik von Bohren und der Club Of Gore, Theater an der Ruhr, 19.30

RECKLINGHAUSEN
- **Ausgeflippt,** Flipper-Event, Umspannwerk – Museum Strom und Leben
- **Oktoberfest,** Vestlandhalle, 18.00

So.22.

Konzerte

BOCHUM
- **BoSy in Town – Musik in der Werkstatt,** Werke von Dvorak, Rock, Pop, Soul mit Pamela Falcon, BoSy, BoGeStra Straßenbahndepot Riemke, 11.00
- **Interkulturelle Woche | Dima Sirota & Band,** Klezmer, Synagoge, 16.00

CASTROP-RAUXEL
- **Forever You,** Blues, Soul, Jazz mit Maceld (g) & Rudolf Schiffmann (g), Café Antik, 10.00

DORTMUND
- **Chris Hopkins meets his Piano Friends,** Jazz, feat. Bernd Lhotzky, Konzerthaus, 17.00
- **Savoy Brown,** Musiktheater Piano, 20.00

DUISBURG
- **Ruhrtriennale | Ebow + Ebony Bones,** Deutschrap + Avantgarde-Pop, Jazz, Afrofuturismus, Landschaftspark Nord, 20.00
- **Trionova,** Easy Sunday Pop Lounge mit Jupp Götz, Steinbruch, 20.00

ESSEN
- **Essen Jazz Orchestra,** Jazz-Pott-Award-Preisträgerkonzert, Schauspiel, 20.00

OBERHAUSEN
- **Dekker,** Singer/Songwriter, Zentrum Altenberg, 20.00

WESEL
- **Adjiri Odametey & Band,** World Music, Scala Kulturspielhaus, 18.00
- **Black Sorrows + Rich Hopkins + Luminarios,** KARO Jugendzentrum, 19.00 (Einlass)

Party

DORTMUND
- **Party der Kulturen,** Dietrich-Keuning-Haus, 20.00
- **Salsalou,** Salsa, Bachata, Kizomba u. a. mit DJ Marcel, balou, 16.00–21.00

OBERHAUSEN
- **Dimanche Noir,** Dark, Alternative, Elektro, Kulttempel, 19.00

Comedy & Co.

BOCHUM
- **Der Tod: Zeitlos,** Bahnhof Langendreer, 19.00

DORTMUND
- **Ruhrhochdeutsch | Fritz Eckenga: Nehmen Sie das bitte persönlich,** Spiegelzelt, 18.00
- **Ruhrhochdeutsch | Kai Magnus Sting: Und ich sach noch,** Spiegelzelt, 14.00

Musical & Show

CASTROP-RAUXEL
- **Radio Ruhrpott,** Musical, Stadthalle, 15.00

ESSEN
- **Freaks,** Varieté-Show, GOP Varieté, 14.00+18.00

HAGEN
- **Spring Awakening,** Musical nach Wedekind, Theater, 18.00

OBERHAUSEN
- **Bat out of Hell,** Musical mit den Hits von Meat Loaf, Metronom Theater, 14.00

Theater & Tanz

BOCHUM
- **Aus dem Off 20,** offene Bühne für Figurenspiel u. a., Figurentheaterkolleg, 18.00
- **Fahrenheit 451,** Stück nach Bradbury, Rottstr5Theater, 19.30
- **Ruhrtriennale | Training for the Future,** performatives Trainingscamp von Jonas Staal, Jahrhunderthalle, 10.00+15.30

DORTMUND
- **Der rechte Auserwählte,** Komödie von Eric Assous, Fletch Bizzel, 18.00
- **Echte Liebe,** Stück des Dortmunder Sprechchors / Studio, Schauspielhaus, 18.00
- **Internationale Ballettgala XXX,** Opernhaus, 18.00

DUISBURG
- **Chaos auf Schloss Haversham,** Komödie von Henry Lewis u. a., Glückauf-Halle, 11.25
- **Ein Geist kommt selten allein,** Komödie von Noel Coward, mit dem Theater Blauer Strohhalm, Die Säule, 15.30

ESSEN
- **Alles über Liebe,** Komödie von Stephan Eckel, Theater im Rathaus, 18.30
- **Ein Sommernachtstraum,** Theaterstück frei nach Shakespeare, Theater Courage, 18.00
- **Freunde der italienischen Oper,** Komödie von Sigi Domke, Grend, 17.00
- **Ruhrtriennale | (.....),** Stück von Jetse Batelaan, Maschinenhaus, 11.00+18.00

HERNE
- **Alles in Ordnung,** Stück mit dem theaterkohlenpott, Flottmann-Hallen, 16.00
- **Ronaldo und Julia,** Komödie von Sigi Domke, Mondpalast, 17.00

OBERHAUSEN
- **Agatha Christies Hobby ist Mord,** ein Kriminalstück von Florian Battermann , Lito-Palast, 17.00
- **Glaube Liebe Hoffnung,** Stück von Horváth, Theater, 19.30

Oper & Klassik

BOCHUM
- **BoSy Camera 1,** Werke von Schumann, Carter, Beethoven mit luscinia ensemble, Musikforum, 18.00

DUISBURG
- **Montepulciano,** Werke von Joseph Haydn, Jan Pieterszoon Sweelinck, Nicolas Gombert, Antonio Lotti u. a., Theater, 18.30

ESSEN
- **Così fan tutte,** Oper von Mozart, Aalto-Theater, 18.00
- **Oktett,** Werke für Streichoktett, von Hindemith, Schostakowitsch, Mendelssohn, RWE Pavillon, 11.00

GELSENKIRCHEN
- **Schwanda der Dudelsackpfeifer,** Oper von Weinberger / Großes Haus, Musiktheater im Revier, 18.00

HERTEN
- **WDR 3 Kammerkonzert in NRW,** mit Lionel Martin, (vc) und Demian Martin (p), Schloss, 11.00

RECKLINGHAUSEN
- **Debut um 11,** Ruhrfestspielhaus, 11.00

Vortrag & Lesung

BOCHUM
- **Ein Gast. Eine Stunde,** Gespräch mit Norbert Lammert, Gast: Ulrich Matthes / Kammerspiele, Schauspielhaus, 11.30
- **Ruhrtriennale | Finale Writers Room,** Third Space (Vorplatz Jahrhunderthalle), 20.00

SCHWERTE
- **Pumpernickelblut,** Lesung mit Marie-Luise Marjan & Herbert Knorr, Rohrmeisterei, 18.00

Für Kinder

BOCHUM
- **Aufstand der Anständigen,** Stück mit Thealozzis Kinder, Thealozzi, 16.00

DORTMUND
- **Ginpuin – Auf der Suche nach dem großen Glück,** Stück von Winnie Karnofka nach Barbara van den Speulhof & Henrike Wilson, ab 4 J., Kinder- und Jugendtheater, 16.00
- **Kasper und der Juwelendieb,** Handpuppenspiel mit Hohnsteiner Figuren, ab 3 J., Nostalgisches Puppentheater im Westfalenpark, 14.00

DUISBURG
- **Ein musikalischer Regenbogen,** mit dem Ensemble der Duisburger Philharmoniker, bis 2 J., Theater, 10.30+14.30
- **Klamotte,** Theater, ab 3 J., Kom'ma, 15.00

ESSEN
- **Ingas Garten,** Mitsingkonzert, Zeche Carl, 11.00
- **Von den Füßen bis zu den Ohren,** mit Tanzschüler*innen der Folkwang Musikschule und des Gymnasiums Essen-Werden, Folkorchester der Folkwang, Grugapark, 14.00

HAGEN
- **Der fliegende Koffer,** Stück von Anja Schöne nach Hans Christian Andersen, ab 2 J. / Lutz, Theater, 11.00
- **Krabbelkonzerte,** ab 0 J. / Theatercafé, Theater, 10.00+11.15

HALTERN
- **Die kleine Mundharmonika,** Musical von Chris Kramer, Lea-Drüppel-Theater, 15.00

HERNE
- **Bin im Bett! Vater Rhein,** Theater, ab 4 J., Tigerpalast, 11.00
- **Käpt'n Brummbär und Paul Schlau,** Stück von Belinda Ley, Kleines Theater, 15.00+17.00

MARL
- **Petterson und Findus,** Stück nach Sven Nordqvist, mit dem Landestheater Dinslaken, ab 4 J., Theater, 15.00

MOERS
- **Seifenkistenrennen,** Freizeitpark, 10.30–18.00

OBERHAUSEN
- **Kinderfilmtage im Ruhrgebiet | Eröffnung,** mit Vorführung von M. Tischners „Checker Tobi und das Geheimnis unseres Planeten", o. A., Lichtburg, 10.00
- **Oh yeah, Baby!,** Theater ab 2 J., Theater, 15.00

RECKLINGHAUSEN
- **Weltkindertag,** Familienfest mit Spiel- & Bastelangeboten, Vestlandhalle, 14.00–17.00

Märkte & Messen

ESSEN
- **Immobilien Markt,** Sparkasse Essen, 10.00–16.00
- **Weiberkram Mädelsflohmarkt,** Schöner Alfred, 11.00–17.00

OBERHAUSEN
- **Mädchenklamotte,** CongressCentrum, 11.00

RECKLINGHAUSEN
- **Gesund und munter,** Gesundheitsmesse, Bürgerhaus Süd, 10.00–15.00

Und sonst

BOCHUM
- **Fritz | Preisverleihung,** mit Live-Musik der Tommy Finke Band, Rathaus, 11.00
- **Philosophieren im Café,** Diskussion / Raum 1020, VHS im BVZ, 11.00–13.00
- **Theaterfest,** Tag der offenen Tür mit Theater, Musik, Lesungen, Schauspielhaus, 11.00–19.00

ESSEN
- **Interkulturelle Woche | Arche Noah Fest,** mit Bühnenprogramm, Mitmachaktionen u. a., Kennedyplatz, ab 12.00
- **Kunstspur,** offene Ateliers und Werkräume, im gesamten Stadtgebiet, 15.00–19.00
- **Lindy Hop Teadance,** Zeche Carl, 14.30
- **Ruhrtriennale | Orlac's Hände,** Stummfilm von R. Wiene, mit Live-Musik komponiert von Johannes Kalitzke, mit Ensemble Resonanz u. a., Lichtburg, 20.00

HAGEN
- **Ein Leben im Tausendvierteltakt: Jacques Brel,** mit Maegie Koreen, Café Fachwerk, 19.00

HAMM
- **Eine-Welt- und Umwelttag,** mit Musik, Kinderprogramm, Maximilianpark, 13.00–18.00
- **Oldies but Goldies,** Seniorentanz, Kulturrevier Radbod, 15.00

HERNE
- **Museumsfest im Grünen,** mit Vernissage, Theaterstücken für Kinder & Erwachsene, Schloss Strünkede, 14.00

MÜLHEIM
- **Fest der Generationen,** Stadtteilfest mit Bühnenprogramm (Tanz, Musik), Infoständen, Mitmachaktionen, St. Mariae Rosenkranz, 12.30–17.30
- **Kunst.Machen.Leben – Der offene Raum,** integratives Open-Air-Festival mit Kunstobjekten, Installationen, Illumination, Live-Musik u. a., Freilichtbühne, 14.00–18.00

RECKLINGHAUSEN
- **Ausgeflippt,** Flipper-Event, Umspannwerk – Museum Strom und Leben

WITTEN
- **Kuchenstückchen,** Programmvorstellung mit Theater- & Musikvorführungen, Saalbau, 15.30

Mo.23.

Party

DUISBURG
- **Oma Annes Oldie Abend,** Evergreens, Anne Tränke, 19.00

Comedy & Co.

DORTMUND
- **Ruhrhochdeutsch | Pommes, Currywurst und Bier,** mit Nessi Tausendschön („Knietief im Paradies"), Spiegelzelt, 20.00

HATTINGEN
- **Hennes Bender: Voll auffe Omme!,** Stadtbibliothek, 19.30

Theater & Tanz

ESSEN
- **Alles über Liebe,** Komödie von Stephan Eckel, Theater im Rathaus, 19.30
- **Die Männer sind alle Verbrecher,** Revue, mit Rainer Maria Röhr u. a., Aalto-Theater, 19.30
- **Schwanensee,** Ballett von Tschaikowsky, Aalto-Theater, 19.00

HERNE
- **Alles in Ordnung,** Stück mit dem theaterkohlenpott, Flottmann-Hallen, 10.00

LÜNEN
- **West-östlicher Divan,** Stück nach Goethe, Heinz-Hilpert-Theater, 20.00

Oper & Klassik

DORTMUND
- **Cape Town Opera,** Benefiz, Ballettzentrum Westfalen, 19.00

GELSENKIRCHEN
- **1. Sinfoniekonzert – Schottland im Revier,** Werke von Davies, Bruch u. a., mit der Neuen Philharmonie Westfalen, Musiktheater im Revier, 19.30

Foto: Dorothee Ulrich

Mitsing-Benefizkonzert „Crashmob"
Schweigen ist Silber, Singen ist Gold: Bekannte und weniger bekannte, lustige, rockige und auch mal ruhige Stücke werden für Gesangsliebhaber an eine Leinwand gebeamt. Mit der vielstimmigen Unterstützung des Chors Crashendo wird das Publikum motiviert, die Lieder lauthals mitzusingen. Gesammelt wird für die Bochumer Fördergemeinschaft für Krebserkrankte.
25.9., Rotunde, Bochum

Foto: Esra Rotthoff

Till Reiners
Er ist das Aushängeschild des neuen deutschen Kabaretts – Till Reiners. Warum? Er hebt nicht den Zeigefinger, er legt ihn direkt in die Wunde. Das tut er jedoch mit so viel intelligentem Witz, dass am Ende nur die Lachmuskeln schmerzen.
26.9., Zeche Carl, Essen

Vortrag & Lesung

BOCHUM
- **Chinas Süden,** Vortrag zum Thema „Von den Karstbergen bis zur Tropeninsel" / Clubraum, VHS im BVZ, 18.30

ESSEN
- **Lebendige Partnerschaft – Essen und Botswana gemeinsam für Menschenrechte,** Diskussion, mit Tanzperformance / Café Central, Schauspiel, 20.00–21.30

HAGEN
- **Interkultureller Gemeinschaftsgarten – Gärtner gehen über Grenzen,** Bildvortrag von Holger Lueg, AllerWeltHaus, 19.00

HATTINGEN
- **Abenteuer Natur: Vogelbeobachtung mit der VHS Hattingen,** Bildvortrag, Förderschule St. Georg, 19.00
- **Lesemarathon des Edition Paashaas Verlages,** Modela Bekleidung, 15.00

OBERHAUSEN
- **Mord am Montag,** Lesung mit Ralf Kramp, Fabrik K14, 20.00

RECKLINGHAUSEN
- **Der Sternbild-Kompass über uns,** Vortrag von Karsten Müller, Westfälische Volkssternwarte, 19.30

WESEL
- **Herzkartoffel,** Lesung mit Hellmut Lemmer, Scala Kulturspielhaus, 19.30

Für Kinder

ESSEN
- **Kinderfilmtage im Ruhrgebiet,** Eulenspiegel Filmkunsttheater, 15.00

MARL
- **Petterson und Findus,** Stück nach Sven Nordqvist, mit dem Landestheater Dinslaken, ab 4 J., Theater, 10.00

MÜLHEIM
- **Kinderfilmtage im Ruhrgebiet,** Rio Filmtheater, 16.00

OBERHAUSEN
- **Kinderfilmtage im Ruhrgebiet,** Lichtburg, 11.00+16.00

Di.24.

Konzerte

BOCHUM
- **Interkulturelle Woche | Emek Chor,** auch zum Mitsingen, Internationaler Kulturverein Wattenscheid e. V., 18.30

DORTMUND
- **Micro!Festival | Unterbiberger Hofmusik,** Blasmusik, Jazz, Balkan-Musik u. a., Friedensplatz, 17.00

ESSEN
- **The Mooks + Twang Bangers,** Rock'n'Roll, Alternative Country, Don't Panic, 19.00

GELSENKIRCHEN
- **Acoustic Stage,** mit Edy Edwards, Evan Freyer, Kalle Moosherr u. a., Café-42, 19.00

HAMM
- **Duo Symbio,** Folk, Art-Pop, Lutherkirche, 18.00

MÜLHEIM
- **Sur l'eau + Pacino + Rauchaus + Rutka Laskier,** Screamo, Post Hardcore, Punk, Emo, AZ, 19.00 (Einlass)

OBERHAUSEN
- **Dudley Taft & Band,** Bluesrock, Gdanska, 20.15
- **Theodor Shitstorm,** Support: Florian Glässing, Druckluft, 19.00

RECKLINGHAUSEN
- **Eugene Chadbourne,** Roots, Americana, Creative Outlaws Club, 20.00

UNNA
- **Filistine,** Rock, Spatz und Wal, 20.00

Comedy & Co.

BOTTROP
- **Kabarett im Hof,** mit Benjamin Eisenberg, Gäste: Sabine Domogala, Mario Siegesmund, Hof Jünger, 19.30

DORTMUND
- **Ruhrhochdeutsch | René Steinberg: Freuwillige vor,** Spiegelzelt, 20.00

ESSEN
- **GOP Comedy Club,** mit Ludger K., Volker Naves & Band + Gäste, GOP Varieté, 20.00

SCHWERTE
- **NachtSchnittchen,** mit Sacha Thamm + Özgür Cebe, Moderation: Helmut Sanftenschneider, Rohrmeisterei, 19.30

Musical & Show

WITTEN
- **Filament – The circus club,** Saalbau, 19.30

Theater & Tanz

DORTMUND
- **Eingecheckt! Im Hotel der wilden Gäste,** Kabarett mit Krisztí Kiss, Speiselokal im Burghof, 19.00

ESSEN
- **Der Reichsbürger,** Einpersonenstück von Konstantin & Annalena Küspert, Schauspiel, 19.00

GELSENKIRCHEN
- **Wem gehört die Straße?,** Jugendstück, Consol Theater, 10.30

HERNE
- **Alles in Ordnung,** Stück mit theaterkohlenpott, Flottmann-Hallen, 10.00

MÜLHEIM
- **Die Marquise von O ...,** Stück nach Heinrich von Kleist, Theater an der Ruhr, 18.00

RECKLINGHAUSEN
- **Chaos auf Schloss Haversham,** Komödie von Henry Lewis u. a., mit Fritz Rémond Theater im Zoo, Ruhrfestspielhaus, 20.00

Oper & Klassik

DORTMUND
- **Danish String Quartet,** Werke von Abrahamsen, Mendelssohn, Konzerthaus, 20.00
- **Qualitätsroutenkonzerte,** mit Ensemble der Dortmunder Philharmoniker, Wim Gelhard, 17.30
- **Qualitätsroutenkonzerte,** mit Ensemble der Dortmunder Philharmoniker, Stendels, 19.00

HERNE
- **Schottland im Revier,** Werke von Davies, Bruch u. a., mit Neue Philharmonie Westfalen, Kulturzentrum, 19.30

SCHWERTE
- **GuitArtist Quartett,** St. Marien-Kirche, 19.30

Vortrag & Lesung

BOCHUM
- **Bochum steigt auf,** Diskussion zum Thema „Von der autogerechten zur fahrradfreundlichen Stadt?", Kunstmuseum, 18.00
- **Time Travel – From the Big Bang to Humankind,** Vortrag, Zeiss-Planetarium, 17.00
- **Unverfügbarkeit,** Vortrag zum Thema „von Meister Eckhart zu Bruno Latour und Hartmut Rosa", Ev. Stadtakademie Westring, 19.30

DORTMUND
- **Aus Anlass: 170 Jahre Revolution 1848/1849,** Vortrag von Uri R. Kaufmann, Stadtarchiv, 19.00
- **Neben der Spur,** Lesung mit Christiane Wirtz, LWL-Klinik, 19.00

ESSEN
- **Mobilität in Essen,** Podiumsdiskussion, mit Christoph M. Schmidt u. a., Forum Kunst & Architektur, 19.00

GELSENKIRCHEN
- **Edvard Munch – Der Tanz des Lebens,** Web-Vortrag von Hans Dieter Huber, Bildungszentrum, 19.00

GLADBECK
- **Der Zweite Weltkrieg und Westfalen,** Vortrag von Volker Jakob, VHS, 18.30

HAGEN
- **Schäfchen im Trockenen,** Lesung mit Anke Stelling, Fernuniversität, 18.00–20.00

HERNE
- **Voll auffe Omme!,** Hennes Bender stellt seinen Asterix-Comic vor, Stadtbibliothek, 19.00

WITTEN
- **ZeitRaum,** Gespräche zu wechselnden Themen, WerkStadt, 20.00

Für Kinder

DORSTEN
- **Cowboy Klaus und sein Schwein Lisa,** mit der Wolfsburger Figurentheater Compagnie, ab 4 J., VHS, 15.00+17.00

ESSEN
- **Kinderfilmtage im Ruhrgebiet,** Eulenspiegel Filmkunsttheater, 15.00

MÜLHEIM
- **Kinderfilmtage im Ruhrgebiet,** Rio Filmtheater, 16.00

OBERHAUSEN
- **Kinderfilmtage im Ruhrgebiet,** Lichtburg, 11.00+16.00

UNNA
- **Wenn ich groß bin, werde ich Seehund,** mit Theater Kunstdünger, Stadthalle, 15.00

Und sonst

BOCHUM
- **Interkulturelle Woche | Oray,** Spielfilm von Mehmet Akif Büyükatalay, Q1 – Eins im Quartier, 18.00

ESSEN
- **Liebesweichen,** Konzertlesung, Texte, Lieder von Kurt Weill, Lotte Lenya, Alte Synagoge, 19.30

Mi.25.

Konzerte

DORTMUND
- **Kris Barras Band,** Musiktheater Piano, 20.00
- **Madrugada,** Indierock (N), FZW, 20.00
- **Son Of Dave,** Folkrock, Blues, subrosa, 20.00

DUISBURG
- **Power Attack feat. Dennis Hormes,** Steinbruch, 20.15
- **Suzan Köcher's Suprafon + Lucy Kruger & The Lost Boy,** Djäzz, 20.00

ESSEN
- **Banane Metalik + Blatoidea,** Psychobilly, Punk, Don't Panic, 19.00
- **Open Carl,** akustische Musik / Open Stage, Zeche Carl, 20.00
- **Ruhrtriennale | Steamboat Switzerland,** Hardcore, Rock, Jazz, Maschinenhaus, 20.00

OBERHAUSEN
- **Dan Mangan,** Indierock, Folk, Druckluft, 19.00

UNNA
- **Take5 – Jazz am Hellweg | Omer Klein Trio,** Jazz / Kühlschiff, Lindenbrauerei, 20.00

Comedy & Co.

BOTTROP
- **Kabarett im Hof,** mit Benjamin Eisenberg, Gäste: Sabine Domogala, Mario Siegesmund, Hof Jünger, 19.30

DORTMUND
- **Tabula Rasa,** Theater Olpketal, 19.30

DUISBURG
- **Kabarett und Cartoons,** mit Matthias Reuter u. a., Bezirksbibliothek Rheinhausen, 19.30

HERNE
- **Martin Fromme: Glückliches Händchen,** Flottmann-Hallen, 20.00

WITTEN
- **Bernd Stelter: Hurra, ab Montag ist wieder Wochenende!,** Saalbau, 19.30

Musical & Show

BOCHUM
- **Close Up,** Tischzauberei mit Robinson, Angelika & Christoph, Zauberkasten, 20.00

ESSEN
- **Freaks,** Varieté-Show, GOP Varieté, 20.00

HERTEN
- **Ganze Kerle,** Revue, nur für Frauen, Revuepalast Ruhr, 20.00

OBERHAUSEN
- **Bat out of Hell,** Musical, Metronom Theater, 18.30
- **Herzscheiße,** Revue von Gerburg Jahnke, Ebertbad, 20.00

Theater & Tanz

BOCHUM
- **... nicht zuletzt Hoffnung,** Stück, Bahnhof Langendreer, 20.00

DORTMUND
- **Griechenland: Kapitäninnen der Freiheit,** Performance mit Szenischem, Lyrik, Musik mit Michaela Steinbrück, Auslandsgesellschaft, 19.00

ESSEN
- **Alles über Liebe,** Komödie von Stephan Eckel, Theater im Rathaus, 19.30

GELSENKIRCHEN
- **Wem gehört die Straße?,** Jugendstück, Consol Theater, 10.30

ISERLOHN
- **Funny Money,** Komödie von Ray Cooney, Parktheater, 20.00

MÜLHEIM
- **Die Marquise von O ...,** Stück nach Kleist, Theater an der Ruhr, 11.00+18.00

OBERHAUSEN
- **Tod eines Handlungsreisenden,** Stück von Arthur Miller, Theater, 19.30

Oper & Klassik

ESSEN
- **Internationaler Orgelzyklus | Wolfgang Seifen,** Dom, 19.30

Vortrag & Lesung

BOCHUM
- **Der musikalische Himmel,** Vortrag, Zeiss-Planetarium, 19.30

DORTMUND
- **Gründerstaaten im Sog des Populismus,** Vortrag & Diskussion mit Andreas Marchetti, Auslandsgesellschaft, 18.30
- **Kopfhörer,** Vortrag von Holger Noltze & Michael Stegemann über Einspielungen von Haydns Sinfonie Nr. 4, Konzerthaus, 19.00

RECKLINGHAUSEN
- **Der Würfel,** Lesung mit Bijan Moini, Stadtbibliothek, 19.30
- **Kulturastronomische Streifzüge in Westfalen,** Vortrag von B. Steinrücken, Westfälische Volkssternwarte, 19.30

UNNA
- **Altdeutsche und Neudeutsche,** Podiumsdiskussion mit Ina Scharrenbach, Werner Kolter u. a., Zentrum für Internationale Lichtkunst, 18.00

Für Kinder

BOCHUM
- **Interkulturelle Woche | Das goldene Huhn,** Puppentheater, ab 6 J., Bücherei Querenburg im Uni-Center, 10.00
- **Interkulturelle Woche | Ritter Winzig – El Caballero Diminuto,** Bilderbuchkino, ab 4 J., Stadtbücherei im BVZ, 16.30

DORTMUND
- **Der kleine Löwe Leopold,** mit Puppentheater Turbine, ab 3 J., Fletch Bizzel, 10.00
- **Emil und die Detektive,** Einpersonenstück von Bettina Zobel, ab 8 J., Kinder- und Jugendtheater, 11.00

DUISBURG
- **Klamotte,** Theater, ab 3 J., Kom'ma, 14.00

ESSEN
- **Kinderfilmtage im Ruhrgebiet,** Eulenspiegel Filmkunsttheater, 15.00

LÜNEN
- **Conni – Das Schul-Musical,** mit Cocomico, ab 3 J., Heinz-Hilpert-Theater, 11.00+16.00

MÜLHEIM
- **Kinderfilmtage im Ruhrgebiet,** Rio Filmtheater, 16.00

OBERHAUSEN
- **Kinderfilmtage im Ruhrgebiet,** Lichtburg, 10.00+11.00+16.00

Und sonst

BOCHUM
- **Crashmob,** Mitsingkonzert mit Crashendo, Rotunde, 19.30
- **Filme im Quadrat | Das zauberhafte Land,** Spielfilm von Victor Fleming, o. A., + Vortrag von Kristina Göthling, Blue Square, 18.00

ESSEN
- **Rudelsingen,** Zeche Carl, 19.30

Do.26.

Konzerte

BOCHUM
- **18 Karat + Play69,** Rap, Matrix, 20.00
- **Klang im Quadrat | Dire Straits Akustikduo,** Tribute to, Blue Square, 18.00
- **La Banda,** Zeiss-Planetarium, 20.00
- **Los Pepes,** Powerpop (GB), Wageni

DORTMUND
- **Holger Weber Trio,** Soul Jazz, Sissikingkong, 20.00
- **Nura,** Hip-Hop, Trap, R&B, FZW, 20.00

DUISBURG
- **Son Of Dave,** Djäzz, 20.00

ESSEN
- **Feelament + Beginning + Mediokrist,** Metal, Don't Panic, 19.00
- **Steeler Kneipenfestival | Ricardo Marinello,** Ristorante Capobianco, 19.00
- **Steeler Kneipenfestival | Arturo Lurker,** Country-Punk, Support: 999, Bluberry Hellbellies, Freak Show, 21.00
- **Steeler Kneipenfestival | Martin Engelien & Chuck Plaisance,** Grend, 20.00

HAGEN
- **The Fakirs Bay,** Punkrock, KuZ Pelmke, 19.30

OBERHAUSEN
- **Hell Boulevard + Florian Grey,** Kulttempel, 20.00

RECKLINGHAUSEN
- **Jazz-Session,** mit Opener, Altstadtschmiede, 20.30

UNNA
- **Originalton | The Black Elephant Band,** Anti-Folk, Spatz und Wal, 20.00
- **Sarah Smith & Band,** im Kühlschiff, Lindenbrauerei, 20.00

Party

OBERHAUSEN
- **Düsterdisco,** EBM, Synthiepop, Wave, Indie, 80er, Zentrum Altenberg, 21.00

Comedy & Co.

CASTROP-RAUXEL
- **Stefan Keim: Meuchler, Strizzis und Fiaker,** Krimi-Kabarett, Café Residenz, 19.00

DORTMUND
- **Ruhrhochdeutsch | Christoph Sieber: Mensch bleiben,** Spiegelzelt, 20.00

DUISBURG
- **Jean-Philippe Kindler: Mensch ärgere Dich,** Explorado Kindermuseum, 20.00
- **Matthias Reuters Kabarett,** Schul- & Stadtteilbibliothek GS Süd, 18.30

ESSEN
- **Till Reiners: Bescheidenheit,** Zeche Carl, 20.00

WITTEN
- **David Werker: Plötzlich seriös,** WerkStadt, 20.00

Musical & Show

BOCHUM
- **Aussem Pott inne Welt!,** Artistik-Show mit Waltraud Ehlert u. a., Varieté Et Cetera, 20.00

ESSEN
- **Freaks,** Varieté-Show, GOP Varieté, 20.00

HAGEN
- **Spring Awakening,** Musical nach Wedekind, Theater, 19.30

OBERHAUSEN
- **Bat out of Hell,** Musical, Metronom Theater, 19.30

Theater & Tanz

BOCHUM
- **1984,** Stück nach George Orwell, Rottstr5Theater, 19.30
- **ImproDing,** Impro mit Die Hottenlotten, Thealozzi, 19.30
- **Ruhrtriennale | Chapter 3,** Tanzstück von Sharon Eyal, Gai Behar, Jahrhunderthalle, 20.00

DORTMUND
- **Der Vorname,** Komödie von M. Delaporte & A. de la Patellière, Fletch Bizzel, 20.00
- **Name: Sophie Scholl,** Stück von Rike Reiniger, ab 14 J., Kinder- und Jugendtheater, 19.00

ESSEN
- **Alles über Liebe,** Komödie von Stephan Eckel, Theater im Rathaus, 19.30

GELSENKIRCHEN
- **Wem gehört die Straße?,** Jugendstück, Consol Theater, 10.30

MOERS
- **Die Pest,** Stück nach Camus, Schlosstheater, 19.30

OBERHAUSEN
- **Späti,** Late-Night-Format, Theater, 21.00

Oper & Klassik

BOCHUM
- **BoSy Symphonie 1 – Mythologie und Fantasie,** Werke von Roussel, Berlioz mit BoSy, Kazuki Yamada (cond), Musikforum, 20.00

DORTMUND
- **Christian Drengk,** Werke für Orgel von Bach, Deuxième, Bunk, Guillou, Liszt u. a., Konzerthaus, 20.00
- **Qualitätsroutenkonzerte,** mit Ensemble der Dortmunder Philharmoniker, Hirsch-Apotheke, 17.30
- **Qualitätsroutenkonzerte,** mit Ensemble der Dortmunder Philharmoniker, Parfümerie Borgmann, 19.00

DUISBURG
- **BachBauHaus,** Ein Konzert zum 100. Geburtstag des Bauhauses, Lehmbruck Museum, 20.00

ESSEN
- **Brahms 4,** Werke von Brahms, Mendelssohn, R. Schumann mit den Essener Philharmonikern, Tomás Netopil (cond), Narek Hakhnazaryan (vc), Philharmonie, 20.00

Vortrag & Lesung

BOCHUM
- **Interkulturelle Woche | Aus dem Alltag der Flüchtlingscamps auf Lesbos,** Vortrag von Christiane Schanze, + Diskussion, Zentrum der Vielfalt, 18.30

DORTMUND
- **Stadtgespräche | Die Darstellung der Arbeit im deutschen Film der Gegenwart,** Vortrag von Ellen Risholm, MKK – Museum für Kunst und Kulturgeschichte, 18.00
- **Süperopa,** Lesung mit Adnan Maral, Auslandsgesellschaft, 19.00
- **Theodor Fontanes Notizbücher,** Vortrag von Gabriele Radecke, Stadtarchiv, 19.00
- **Wer's glaubt, ist selig!,** Lesung mit Rutger Booß, Stadt- und Landesbibliothek, 19.30

ESSEN
- **Das Unbehagen im Frieden – Die neue Lust am Leid,** Lesung mit Eva Lermer und Peter Fischer, Medienforum, 19.30

HAMM
- **Schokofahrt 2019 Hamm-Amsterdam-Hamm,** Bildvortrag mit Diethild Nordhues-Heese & Markus Freitag, VHS

RECKLINGHAUSEN
- **Interlingua,** Vortrag von Mario Di Piazza über die Plansprache, Willy-Brandt-Haus (VHS), 19.30

Für Kinder

BOCHUM
- **Interkulturelle Woche | Kinder lesen für Kinder,** Geschichten aus aller Welt, ab 4 J., Quartierstreff ‚Rosenberg initiativ', 13.00

DORTMUND
- **Emil und die Detektive,** Einpersonenstück von Bettina Zobel nach Kästner, ab 8 J., Kinder- und Jugendtheater, 11.00

ESSEN
- **Kinderfilmtage im Ruhrgebiet,** Eulenspiegel Filmkunsttheater, 15.00

MÜLHEIM
- **Kinderfilmtage im Ruhrgebiet,** Rio Filmtheater, 16.00

OBERHAUSEN
- **Kinderfilmtage im Ruhrgebiet,** Lichtburg, 11.00+16.00

Märkte & Messen

DUISBURG
- **Spätschicht,** Abendmarkt mit Streetfood, Feinkost u. a. + Live-Musik, Königstraße, 16.00–21.00

Und sonst

BOCHUM
- **Bodo – der Film: brüchige Biografien,** Archivkino, Stadtarchiv, 19.00

DORTMUND
- **Rendezvous mit Georges Brassens,** mit Klaus Grabenhorst (Geschichten, Anekdoten, Live-Musik), Café Orchidee im Rombergpark, 19.00

ISERLOHN
- **Das MitSingDing,** mit Stefan Nussbaum, Parktheater, 19.30

LÜNEN
- **Internationales Naturfotofestival | Preis des Publikums,** Heinz-Hilpert-Theater, 17.40

OBERHAUSEN
- **Hörbar,** Hörspiel-Café, Druckluft, 17.00

RECKLINGHAUSEN
- **Info-Börse – Wege in den Beruf,** für Frauen mit Migrationshintergrund, Bürgerhaus Süd

Fr.27.

Konzerte

BOCHUM
- **Metal for Mercy – Music For Donation,** Nu Metal, Gothic Doom, Stonerrock u. a. mit Toothless Smile, Imparity & Neeva, U27, 19.00
- **Rebetiko Ruhr,** mit Rebetik.on, Paradoxon, Neuland, 20.30
- **Rox,** Tribute to Roxette, Zeche, 20.00
- **Ruhrtriennale | Bergama Stereo – Contagious,** elektronische Musik, Turbinenhalle, 18.00
- **Ruhrtriennale | Bergama Stereo – DJ Duo,** mit Ipek Ipekcioglu (Psychedelic Funk, türkische Volksmusik), Mieko Suzuki (experimentelle elektronische Musik), Turbinenhalle, 22.00

DORTMUND
- **Bobbin' B,** Musiktheater Piano, 20.30
- **Die Feuersteins,** Folk, Bier-Café West
- **Hollow Hearts,** Folk, Roots, Americana, subrosa, 20.00
- **Naiv,** Indie-Festival mit International Music, Hutch Harris, Mermaidens, FZW, 19.30

DUISBURG
- **Amicanta & In-Time-Voices,** Spirituals, Gospel, St. Joseph, 19.30
- **Angelika Express + Illegale Farben,** Djäzz, 19.00

ESSEN
- **Cro-Mags,** Hardcore, Support: Red Death, Turock, 19.30
- **Etage 3,** Unperfekthaus, 19.00
- **Inventrio,** Jazz, Schloss Borbeck, 19.00
- **Kleines Podium,** in der Aula, Folkwang-Musikschule, 18.00
- **Steeler Kneipenfestival | Brösèl,** Oldies, Steeler Treff, 20.00

Foto: Kolja von der Lippe

Thorsten Bär

Die knalligste One-Man-Show Deutschlands: Lustig, schnell und authentisch flitzt Stand Up Comedian Thorsten Bär mit seinem neuen Programm über die Bühne. In seiner 360 Grad Show hat er nicht nur feinste Stand Up Comedy, sondern auch 15 Promis im Gepäck und zelebriert Dialekt in Perfektion.

27.9., Saalbau Witten

Foto: Philipp Gladsome

coolibri präsentiert Die Lochis

Die Lochis werfen das Handtuch – und die Kamera gleich hinterher: Für Heiko und Roman Lochmann endet die Youtube-Ära. Auf ihrer Abschlusstour verabschieden sich die Lochis von ihren 2,6 Millionen Youtube-Abonnenten, die ihre Songparodien und Comedy-Stücke noch einmal live erleben können.

28.9., Westfalenhalle Dortmund

- **Steeler Kneipenfestival | Die Pottmatrosen,** Seemannslieder / Kneipe, Grend, 21.00
- **Steeler Kneipenfestival | Hank English,** Osteria Kronenburg, 20.00
- **Steeler Kneipenfestival | Mack Drietens,** Country, Bluegrass, Rockabilly, Freak Show, 21.00
- **Steeler Kneipenfestival | Strange Affairs,** Cafe, Kulturforum Steele, 20.00
- **Steeler Kneipenfestival | The Sputnicks,** Kiek ma Rin, 19.30
- **United Brass Big Band,** Gymnasium an der Wolfskuhle, 19.00
- **Warrior Kids + ShoineX,** Oi!, Punk, Don't Panic, 19.00

GELSENKIRCHEN
- **Gejazzt,** mit Kairos feat. Gabriel Perez, Consol Theater, 20.00

HERNE
- **Papa Africa,** Reggae, Funk u. a., Kulturzentrum, 20.00

KÖLN
- **Euroblast | Euroblast,** Metal, Progressive, Essigfabrik, 13.00–02.00

OBERHAUSEN
- **Alarmsignal,** Punkrock, Druckluft, 21.00
- **Eric Fish & Band,** Gdanska, 20.15
- **Suicide Commando + The Juggernauts,** Kulttempel, 20.00

RECKLINGHAUSEN
- **Die Sparda Lounge,** Jazz, Kunsthalle, 18.00
- **Halftime,** Acoustic Cover, Murphy's Pub & Grill, 21.30
- **Musikalische Schwerelosigkeit,** mit Lydia Schiller (voc) & David Andres (b), Westfälische Volkssternwarte, 19.30

SCHWERTE
- **CrossOver,** mit Michael Störmer (org), Michael Blaschke (dr), Peter Blaschke (g), St. Marien-Kirche, 19.30

WITTEN
- **Klangmeile der Musikschule,** Pop, Jazz, mit Schüler*innen / Konzertsaal, Haus Witten, 19.00

Party

BOCHUM
- **90er Party,** 1st: 90s, Eurodance, Pop, Hip-Hop, Rock / 2nd: 80s, Charts, Zeche, 22.00
- **Generation Core,** im Rockpalast, Matrix
- **Level 40,** Ü40, Matrix
- **Licht ist Musik ist Abenteuer,** Techno, House, Psytrance / auf 3 Floors, Rotunde, 23.00
- **Never Say Never,** Selected 80s, Die Trompete, 23.00

DORTMUND
- **Frei und wild,** Techno, Techhouse mit Stefan Fortuna, B-Tek, DO-BO Villa, 23.00
- **Inklusia,** Charts, Teilhabe-Party von und für Menschen mit Handicap, DO-BO Villa, 18.00–23.00
- **Lighz on + Scavi & Ray Birthday Club,** 1st: Charts, House / 2nd: Hip-Hop, Dancehall, Nightrooms, 22.00
- **Nacht der 1000 Tänzerinnen,** orientalische Musik, Tanz & Basar, nur für Frauen, Dietrich-Keuning-Haus, 19.00
- **Querbeat,** Reggae, Dancehall, Hip-Hop, R&B, Maquina Loca, 23.00

DUISBURG
- **Melodic Rock Night,** mit DJ Danny, Parkhaus Meiderich, 21.00

ESSEN
- **Friday Night,** Alternative, Crossover, Rock, Turock, 23.00
- **Mr. Wayne,** 90er, 2000er, Trash, Weststadthalle, 23.00
- **Rock'n'Roll,** Rockabilly, Folk, Rock'n'Roll mit DJ Conny, Freak Show, 20.00

HAGEN
- **Wiesn Gaudi Afterparty,** House, Charts, Black Music, Fetenhits u. a., Club Capitol, 22.00

HALTERN
- **Happy Friday,** Charts, House, Pop, Classics, Stadtmühle, 22.00

OBERHAUSEN
- **Adults Only,** Ü25, Pop, Rock, Dance, Indie, Zentrum Altenberg, 21.00

Comedy & Co.

BOCHUM
- **Der unglaubliche Heinz: Jammern gildet nicht,** Zauberkasten, 20.00
- **Sascha Korf: Aus Der Hüfte, fertig, los!,** Bahnhof Langendreer, 20.00

DATTELN
- **Paul Panzer: Midlife Crisis … willkommen auf der dunklen Seite,** Stadthalle, 20.00

DORSTEN
- **Martin Zingsheim: Aber bitte mit ohne,** Gemeinschaftshaus Wulfen, 20.00

DORTMUND
- **Günna Royal,** Theater Olpketal, 19.30
- **Peter Vollmer: Er hat die Hosen an – sie sagt ihm, welche,** Cabaret Queue, 19.30
- **Ruhrhochdeutsch | Funke, Rüther, Philipzen: Storno – Sonderinventur,** Spiegelzelt, 20.00

DUISBURG
- **Ich habe meine Tante geschlachtet,** Frank Golischewski präsentiert 100 Jahre deutsches Kabarett, Die Säule, 20.00
- **Jochen Malmsheimer: Dogensuppe Herzogin,** Rheinhausenhalle

GELSENKIRCHEN
- **Andreas Rebers: Ich helfe gern,** Kaue, 20.00

MÜLHEIM
- **Kultur.Gut | Anny Hartmann: No Lobby is Perfect,** Ringlokschuppen, 20.00

OBERHAUSEN
- **Nachgewürzt,** Kabarett mit Benjamin Eisenberg, Zentrum Altenberg, 20.00

WITTEN
- **Thorsten Bär: Der Bär ist los,** Saalbau, 20.00

Musical & Show

BOCHUM
- **Aussem Pott inne Welt!,** Artistik-Show mit Waltraud Ehlert u. a., Varieté Et Cetera, 20.00

ESSEN
- **Freaks,** Varieté-Show, GOP Varieté, 18.00+21.15
- **Sexy Prosecco,** erotische Lieder & Texte zum Thema Italien, Theater Courage, 20.00

HAGEN
- **Sketch Comedy Club,** Retro-Revue über Rudi Carrell und Co., Theater an der Volme, 19.30

HERTEN
- **Femme Fatale Jubiläumsshow,** Travestie, Revuepalast Ruhr, 20.00

ISERLOHN
- **Filament – The Circus Club,** akrobatische Zirkusshow von Joseph Pinzon, Parktheater, 20.00

OBERHAUSEN
- **Bat out of Hell,** Musical, Metronom Theater, 19.30
- **Herzscheiße,** Revue von Gerburg Jahnke, Ebertbad, 20.00

UNNA
- **Die Magier 2.0,** mit Christopher Köhler u. a., Lindenbrauerei, 20.00

Theater & Tanz

BOCHUM
- **Interkulturelle Woche | Bilder der Vielfalt,** Straßentheater, Dr.-Ruer-Platz, 11.00–15.00
- **Ruhrtriennale | Chapter 3,** Tanzstück von Sharon Eyal, Gai Behar, Jahrhunderthalle, 20.00
- **Schöne neue Welt,** Stück nach Huxley, Rottstr5Theater, 19.30
- **Sprung in der Schüssel,** Krimikomödie mit dem Theater 8 Frauen, Thealozzi, 20.00

DORSTEN
- **Eingecheckt! Im Hotel der wilden Gäste,** Kabarett mit Krisztí Kiss, Altes Rathaus, 19.30

DORTMUND
- **Alle außer das Einhorn,** Jugendstück über Cyber-Mobbing von Kirsten Fuchs, Depot, 20.00
- **Der Vorname,** Komödie von M. Delaporte & A. de la Patellière, Fletch Bizzel, 20.00

DUISBURG
- **Geschlossene Gesellschaft,** von Sartre, Theater, 19.30

ESSEN
- **Alles über Liebe,** Komödie von Stephan Eckel, Theater im Rathaus, 19.30
- **Der Kirschgarten,** Komödie von Tschechow, Schauspiel, 19.30
- **Der stumme Diener,** Stück von Harold Pinter / Box, Schauspiel, 19.00
- **Ein seltsames Paar,** Komödie von René Linke, Grend, 20.00
- **Ex Machina,** Stück nach A. Garland, Theater Essen-Süd, 19.30
- **Ruhrtriennale | (.....),** Stück von Jetse Batelaan, Maschinenhaus, 11.00+18.00

HERNE
- **Herr Pastor und Frau Teufel,** Komödie von Sigi Domke u. a., Mondpalast, 20.00

ISERLOHN
- **Good Morning Boys and Girls,** Stück von Juli Zeh, Parktheater, 10.30

MOERS
- **Illuminatics – ein Mindfuck-Workout in 23 Stufen,** Schlosstheater, 19.30

MÜLHEIM
- **Fremd 4.0,** Musiktheater mit VolXbühne, Theaterstudio, 19.30
- **Othello,** Stück von Shakespeare, Theater an der Ruhr, 19.30

OBERHAUSEN
- **Fräulein Else,** von Artur Schnitzler, Literaturhaus, 19.00

Oper & Klassik

BOCHUM
- **BoSy Symphonie 1 – Mythologie und Fantasie,** Werke von Roussel, Berlioz mit BoSy, Musikforum, 20.00
- **Rüdiger Brandt, Thorid Brandt-Weigand & Martin Brödemann,** Ev. Pauluskirche Innenstadt, 17.00

DORTMUND
- **Christian Gerhaher & Gerold Huber,** Lieder von Britten, Mussorgsky, Brahms, Konzerthaus, 20.00
- **Orgel zu Mittag | Rüdiger Brandt, Thorid Brandt-Weigand & Martin Brödemann,** St. Petri, 13.00

ESSEN
- **Brahms 4,** Werke von Brahms, Mendelssohn u. a., Philharmonie, 20.00
- **Kulinarische Orgelnacht,** Werke von Händel, Ravel u. a., St. Lambertus, 19.30

Vortrag & Lesung

BOCHUM
- **9 Tage wach,** Lesung mit Eric Stehfest, Christuskirche, 20.00
- **Interkulturelle Woche | Versteh einer die Deutschen!,** interaktive Lesung mit Firas Alshater, KulturCafé, 20.00
- **Ruhrliteraten im Quadrat | Gestorben wird immer!,** Lesung mit Claudia Kociucki, Marcel Pichler, Blue Square, 18.00
- **Studientage I – Auftakt als Michaelifest „Das Ich und die Entdeckung der Unsichtbaren",** zweitägige Veranstaltung mit Thomas Mayer und Sören Niewelt / Tag 1: Vortrag & Performance (19.30–21.45) / Tag 2: Übungen & Vertiefung (10.00–18.00), Anmeldung unter s.stott@fakt21.de, fakt 21 Kulturgemeinschaft gGmbH

DORSTEN
- **Es wird Tote geben – Overbeck reloaded,** Lesung mit Roland Jankowsky, VHS, 19.30

DORTMUND
- **Die harte Seite des Himmels,** Lyriklesung mit Crauss, Salon Jordan, 19.30

GELSENKIRCHEN
- **Todesspiel im Hafen,** Lesung mit Klaus-Peter Wolf, Musiktheater im Revier, 19.30

Für Kinder

BOCHUM
- **Interkulturelle Woche | Arthur und Anton – Die Flaschenpost,** Bilderbuchkino, ab 4 J., Stadtbücherei im BVZ, 16.30

DORTMUND
- **Ginpuin – Auf der Suche nach dem großen Glück,** Stück von W. Karnofka, ab 4 J., Kinder- und Jugendtheater, 10.00

ESSEN
- **Kinderfilmtage im Ruhrgebiet,** Eulenspiegel Filmkunsttheater, 15.00
- **Taschenlampenkonzert,** mit der Band Rumpelstil / Musikpavillon, Grugapark, 18.30

HATTINGEN
- **Gaming mit der Switch,** ab 8 J., Stadtbibliothek, 15.00–17.00

MÜLHEIM
- **Kinderfilmtage im Ruhrgebiet,** Rio Filmtheater, 16.00

OBERHAUSEN
- **Kinderfilmtage im Ruhrgebiet,** Lichtburg, 10.00+11.00+16.00

RECKLINGHAUSEN
- **Streifzug ins All,** Vortrag von Klaus Porr, ab 8 J., Westfälische Volkssternwarte, 16.00

Und sonst

BOCHUM
- **Festival Automatique,** Theater, Ausstellung, Musik, szenische Experimente, Party, atelier automatique, 12.00–21.00
- **Fliegenkirmes,** Stadtteil Stiepel, 16.00–23.59

DUISBURG
- **Der Pott kocht fair,** Grammatikoff, 19.00
- **Plattenspiel,** Spieleabend, Grammatikoff, 20.00

HAGEN
- **Wiesn Gaudi,** Otto-Ackermann-Platz

HERNE
- **Hoffnung Wanne,** künstlerisch-performativer Rundgang, Hallenbad – Kreativ.Quartier Wanne, 20.00

MÜLHEIM
- **Mülheimer Oktoberfest,** innogy Sporthalle

OBERHAUSEN
- **1. Stadtversammlung,** interaktive Theater- & Diskussionsrunde, Theater, 19.30

RECKLINGHAUSEN
- **Oktoberfest,** Vestlandhalle, 18.00

Sa.28.

Konzerte

BOCHUM
- **Klangsphäre – DJ & Space,** mit Marc Romboy, Zeiss-Planetarium, 21.00
- **Memoriam,** Death Metal, Support: Desdemonia, Matrix, 20.00
- **North Alone,** Die Trompete, 20.30
- **Rivers Of Nihil,** Technical-Death-Metal, Support: Black Crown Initiate, Møl, Orbite Culture, Matrix, 19.00

DORTMUND
- **Chorkenzieher,** Revue mit Musicalsongs, Rock, Pop u. a., Fritz-Henßler-Haus, 19.30
- **Die Lochis,** Westfalenhallen, 18.45
- **Französischer Chanson-Abend,** mit Brüno, Nachbarschaftswerkstatt Meilenstein, 19.00
- **Goran Bregovics And His Wedding & Funeral Orchestra,** Pop, Klezmer, Gypsy u. a., Konzerthaus, 20.00
- **Jesse Martens & Band,** Musiktheater Piano, 20.30
- **Mukkefux,** Rock, Pop, Punkrock mit Shoplifters, Third Party People, Blomqist u. a., subrosa & Rekorder, 18.00
- **Suzi Quatro,** Rock, Westfalenhallen, 20.00
- **Tristan,** Fusion Jazz & Soul (NL), Blue Notez Club, 20.00

DUISBURG
- **Jokerz Reign,** Pop, Rock und Folk, Parkhaus Meiderich, 20.00
- **Kreative Unruhe,** mit Ah Cama-Sotz, Alarmen u. a., Djäzz, 19.00
- **RaBo Rock,** Deutsch-Rock, Partymusik, Ratskeller Hamborn, 20.00
- **Witten Untouchable,** Grammatikoff, 20.00

ESSEN
- **Mandolinen & Gitarren,** Folkwang-Musikschule, 16.00
- **Robert Ducat,** Sailor's Pub, 21.00
- **Rock Musikfest,** mit Annisokay, The Royal, Breathe u. a., Weststadthalle, 17.00
- **Steeler Kneipenfestival | Chor Cantaré,** Cafe, Kulturforum Steele, 20.00
- **Steeler Kneipenfestival | DeegeeriDuo,** Osteria Kronenburg, 20.00
- **Steeler Kneipenfestival | Francesco Rossi,** Ristorante Capobianco, 19.00
- **Steeler Kneipenfestival | Rock Bottom,** 70's Hard Rock, Freak Show, 21.00

- **Steeler Kneipenfestival | The Sputnicks,** Kiek ma Rin, 19.30
- **Steeler Kneipenfestival | Zeus,** Gaststätte Isinger Tor, 20.00
- **United Brass Big Band,** Gymnasium an der Wolfskuhle, 19.00

HALTERN
- **Pam & The Radiofaces,** Americana, Lea-Drüppel-Theater, 20.00

KÖLN
- **Euroblast | Euroblast,** Metal, Progressive, Essigfabrik, 13.00–02.00

MARL
- **SchachtRock,** mit Stay Loud (Hardrock), Disposable Heroes (Tribute to Metallica), Train (Oldies), Schacht 8, 15.00–19.00

MÜLHEIM
- **The Jazz Twisters,** Soul, Jazz, Sol Kulturbar, 20.00
- **Tinnitus Fastival Vol. 2,** Grind, Fastcore, 15-minütige Auftritte von Failure, Røst, ANF u. a., AZ, 18.00 (Einlass)

OBERHAUSEN
- **Die Dödelsäcke + Pils-Angels + SSH+K + El Fisch,** Punk, Druckluft, 19.00
- **Dysangelium + Hadopelagya + Goatblood + KVR,** Helvete, 19.00
- **Michael Wendler,** Turbinenhalle, 20.30
- **Salonorchester Ruhrioso,** 10 Jahre, Theater an der Niebuhrg, 20.00
- **moXXie:six,** Guest: André Stumm, Crowded House, 20.00

RECKLINGHAUSEN
- **Tom Liwa,** Singer/Songwriter, Creative Outlaws Club, 20.00

SCHWERTE
- **Stay in Conflict + By a Storm + Relations + Manifestation,** Hardcore u. a., Rattenloch, 19.00

UNNA
- **FAB, Family & Friends,** Tribute to The Beatles, Lindenbrauerei, 20.00

WESEL
- **Three As 1,** Folk, Scala Kulturspielhaus, 19.30

WITTEN
- **Food For Soul,** Acoustic Pop, Ev. Kirche in Witten-Bommern, 20.00
- **Legenden,** Pop-Cover, WerkStadt, 19.00
- **Metal For Mercy – Witten Rock Special,** Rock, Ska u. a. mit Motozombie, Sin-Phony, Seasick Fish, Waveland Gang, Stove-Corner, JZ Famous, 19.00

Party

BOCHUM
- **80er Dance Night,** Indie, 80s, 90s mit DJ Klaus Märkert / Studio 108, Bahnhof Langendreer, 22.00
- **90s Riot,** Rock, Alternative, Die Trompete, 23.00
- **Alive,** Grunge, Alternative, Punk, Die Trompete, 23.00
- **Einfach feiern,** Matrix
- **Ladies Night,** 1st: House, Charts / 2nd: Black Music, ab 16 J., Zeche, 22.30
- **Oldies Night,** Dance Classics bis zur Jahrtausendwende mit DJ Wolli Chicken, Bahnhof Langendreer, 21.00
- **Queerbeatzz – White Edition,** 1st: House, Pop, Charts / 2nd: Black Music, Rotunde, 23.00
- **Ruhrtriennale | Nuit Sauvage,** Abschlussparty Third Place, (Vorplatz Jahrhunderthalle), 21.30

DORTMUND
- **1Live Club,** 1st: Charts, House / 2nd: Hip-Hop, Dancehall, Nightrooms, 22.00
- **Afro and Carribean Night,** Maquina Loca, 23.00
- **Alles 90er Show,** Rock, Trashpop, Hip-Hop, Eurodance u. a., FZW, 23.00
- **Bassreflex,** Techno, Techhouse mit Seek, T.I.M., DO-BO Villa, 23.00
- **Discofox,** Fox, 20.00

ESSEN
- **Metalmania,** Turock, 23.00
- **Rock-o-la,** Classic Rock mit DJ Otti, Freak Show, 20.00
- **Steeler Kneipenfestival | Dream Party,** Pop, Rock & Fetenhits, mit DJ Black Sheep, Grend, 21.00

HAGEN
- **Wir feiern die 90er,** 90er, Black Music, Fetenhits u. a., Gast: Mola Adebisi, Club Capitol, 22.00

HALTERN
- **Party im Club,** ab 20 Uhr: Tanzmusik, ab 22 Uhr: Charts u. a., Stadtmühle, 20.00

OBERHAUSEN
- **Depeche Mode & Elektro Night,** Synthiepop, EBM, 80s, Wave, Kulttempel, 22.00
- **Disconaut,** Pop, Charts, Soul, Zentrum Altenberg, 22.00

RECKLINGHAUSEN
- **UpRE-She,** Frauenschwoof, Altstadtschmiede, 20.00

UNNA
- **Ü30-Party,** Charts, Partyhits, Club-Classics der 90er & 2000er / Kühlschiff, Lindenbrauerei, 23.00

WESEL
- **Silent Dancing,** Kopfhörerparty, Scala Kulturspielhaus, 17.00

WITTEN
- **80er-Party,** WerkStadt, 22.00

Comedy & Co.

BOCHUM
- **Silvia Doberenz: Stress ich, oder bin ich,** Zauberkasten, 20.00

DATTELN
- **Paul Panzer: Midlife Crisis … willkommen auf der dunklen Seite,** Stadthalle, 20.00

DORTMUND
- **Ruhrhochdeutsch | Funke, Rüther, Philipzen: Storno – Sonderinventur,** Spiegelzelt, 20.00

HERNE
- **Jochen Malmsheimer: Flieg Fisch, lies und gesunde!,** Kulturzentrum

LÜNEN
- **Hagen Rether: Liebe,** Heinz-Hilpert-Theater, 20.00

OBERHAUSEN
- **Nachgewürzt,** Kabarett mit Benjamin Eisenberg, Zentrum Altenberg, 20.00

Musical & Show

BOCHUM
- **Aussem Pott inne Welt!,** Artistik-Show mit Waltraud Ehlert u. a., Varieté Et Cetera, 20.00

BOTTROP
- **Pyro Games – Duell der Feuerwerker,** Feuershow, Licht- & Lasershow, Live-Musik, Movie Park Germany, 19.00

ESSEN
- **Freaks,** Varieté-Show, GOP Varieté, 18.00+21.15

OBERHAUSEN
- **Bat out of Hell,** Musical, Metronom Theater, 14.30+19.00
- **Herzscheiße,** Revue von Gerburg Jahnke, Ebertbad, 20.00

Theater & Tanz

BOCHUM
- **Atlas 2 – Dialog of One,** Choreografie von Emanuele Soavi, Folkwang Theaterzentrum, 19.30
- **Faust,** Stück von Goethe, Prinz Regent Theater, 19.30 (Premiere)
- **Ruhrtriennale | Chapter 3,** Tanzstück von Sharon Eyal, Gai Behar, Jahrhunderthalle, 20.00
- **Sprung in der Schüssel,** Krimikomödie mit dem Theater 8 Frauen, Thealozzi, 20.00

DORTMUND
- **Alle außer das Einhorn,** Jugendstück über Cyber-Mobbing von Kirsten Fuchs, Depot, 20.00
- **Der Vorname,** Komödie von Matthieu Delaporte & Alexandre de la Patellière, Fletch Bizzel, 20.00
- **Name: Sophie Scholl,** Stück von Rike Reiniger, ab 14 J., Kinder- und Jugendtheater, 20.00

ESSEN
- **Alles über Liebe,** Komödie von Stephan Eckel, Theater im Rathaus, 16.00+19.30
- **Biedermann und die Brandstifter,** Stück von Max Frisch, Schauspiel, 19.30
- **Ein seltsames Paar,** Komödie von René Linke / Theater Freudenhaus, Grend, 20.00
- **Ex Machina,** Stück nach Alex Garland, Theater Essen-Süd, 19.30
- **Hotel Seitensprung,** Komödie nach Arthur Schnitzler, Theater Courage, 20.00
- **Onegin,** Ballett von John Cranko, Aalto-Theater, 19.00
- **Ruhrtriennale | (.....),** Stück von Jetse Batelaan, Maschinenhaus, 18.00
- **Sign Here,** interaktives Theater mit machina eX, Maxstr. 54, ab 19.00

HAGEN
- **Alter schützt vor Torschluss nicht,** Komödie, Theater an der Volme, 19.30
- **Der Gott des Gemetzels,** Stück von Yasmina Resa, Werkhof Kulturzentrum, 20.00
- **Woyzeck,** Stück nach Büchner, ab 14 J. / Lutz, Theater, 19.30

HERNE
- **Herr Pastor und Frau Teufel,** Komödie von Sigi Domke u. a., Mondpalast, 20.00

MÜLHEIM
- **Fremd 4.0,** Musiktheater mit VolXbühne, Theaterstudio, 19.30
- **Love & Loneliness in the 21 Century,** Tanzsolo mit Nir de Volff, Ringlokschuppen, 20.00
- **Othello,** Stück von Shakespeare, Theater an der Ruhr, 19.30
- **The Rites of Purification,** Performance von/mit Christian Etongo & Workshopteilnehmer*innen, Ringlokschuppen

OBERHAUSEN
- **Agatha Christies Hobby ist Mord,** Krimi von Florian Battermann, Lito-Palast, 19.00
- **Glaube Liebe Hoffnung,** Stück von Horváth, Theater, 19.30

WITTEN
- **Time Tunnel,** Aufführung des Theater Inklusive der Lebenshilfe, WerkStadt, 18.30

Oper & Klassik

BOCHUM
- **Mythologie und Fantasie,** Werke von Roussel u. a., Musikforum, 20.00

DORTMUND
- **Mein Liebeslied muss ein Walzer sein,** Operettengala, Opernhaus, 19.30

DUISBURG
- **Pique Dame,** von Tschaikowsky, Theater, 19.30 (Premiere)

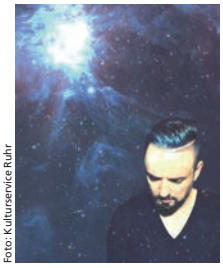

Foto: Kulturservice Ruhr

coolibri präsentiert Klangsphäre DJ & Space: Marc Romboy

Mit Marc Romboy breitet sich elektronische Tanzmusik unter der Sternenkuppel des Planetarium Bochum aus. Der Produzent, DJ und Labelbetreiber lässt sich für seine minimal-elektronischen Klanglandschaften auch von Science-Fiction-Autoren inspirieren.
28.9., Planetarium Bochum

Foto: Harald Hoffmann

Herzscheiße

Gerburg Jahnke zwickt das Herz. Ihre neue Regiearbeit ist ein Experiment, bei dem die Komikerin zwei Frauen und zwei Männer in ihrem Liebeskummer vereint. Welcher Weg die Menschheit aus dem Gefühlschaos führen wird, versucht das Bühnenstück feinfühlig und humorvoll herauszufinden.
30.9., Ebertbad, Oberhausen

ESSEN
- **Das Beste aus der Welt der Klavierkonzerte,** mit Maja Olenjuk und Hans-Günther Weber, VHS, 17.00
- **Piotr Anderszewski,** Klavierwerke von Brahms, Haydn, Beethoven, Philharmonie, 20.00

GELSENKIRCHEN
- **Frankenstein,** Oper von Jan Dvorak, Musiktheater im Revier, 19.30

HAMM
- **Requiem des Operettenkönigs,** Werke von Suppé, Kurhaus Bad Hamm, 19.30

MARL
- **1. Sinfoniekonzert,** Werke von Mozart u. a., mit Musikgemeinschaft Marl, Theater, 19.00

RECKLINGHAUSEN
- **Internationale Orgeltage,** mit Wayne Marshall, Christian Redl u. a., Propsteikirche St. Peter, 20.00

Vortrag & Lesung

DORTMUND
- **Cool im Kreuzfeuer,** Infotainment mit Suzanne Grieger-Langer, Westfalenhallen, 20.00
- **Salon – Wie klingt Europa?,** Gespräch mit Frédéric Alvarado u. a., Konzerthaus, 17.00

WITTEN
- **Sprechstunde,** Poetry Slam, WerkStadt, 20.00

Für Kinder

ESSEN
- **Kinderfilmtage im Ruhrgebiet,** Eulenspiegel Filmkunsttheater, 15.00
- **So eine Zaubergeige,** Konzert mit Geige, Klavier, Gesang und Moderation, ab 1–3 J., RWE Pavillon, 11.00+16.00
- **Taschenlampenkonzert,** mit der Band Rumpelstil / Musikpavillon, Grugapark, 18.30

OBERHAUSEN
- **Kinderfilmtage im Ruhrgebiet,** Lichtburg, 14.00
- **Oh yeah, Baby!,** Theater ab 2 J., Theater, 15.00

WITTEN
- **Kinderklamotte Regenbogen,** Trödel, Ev. Gemeindehaus Bommern, 09.00–12.00

Märkte & Messen

BOCHUM
- **26. Höntroper Töpfermarkt,** Park der ehem. Villa Baare, 11.00–19.00

DORTMUND
- **Europäische Kamerabörse,** , Stadtwerke, 10.00–16.00
- **Sonne für Sambia,** Seconhand Kleidung, Handys u. a., Franz-Stock-Haus, 09.00–12.00

ESSEN
- **Jobmesse Essen,** Grugahalle, 10.00–16.00

HAGEN
- **Ein bisschen Liebesbisschen,** Markt der schönen Dinge, KuZ Pelmke, 10.00–20.00

RECKLINGHAUSEN
- **Vest-Bau & Energietage,** Ruhrfestspielhaus, 10.00–17.00

WITTEN
- **Tummelmarkt,** Humboldtplatz

Und sonst

BOCHUM
- **Festival Automatique,** Theater, Ausstellung, Musik, szenische Experimente, Party, atelier automatique, 12.00–21.00
- **Fliegenkirmes,** Stadtteil Stiepel, 11.00–23.59
- **Interkulturelle Woche | Almanya,** Spielfilm, ab 6 J., Alter Markt Wattenscheid, 20.00
- **Interkulturelle Woche | Westendfest,** Infos von Institutionen & Vereinen, mit Kinderprogramm,, Bühnenprogramm, Springerplatz, 14.00–18.00
- **Interzone Perceptible | Prefarkt,** elektronische Live-Musik zu Robert Wienes Stummfilm „Orlacs Hände", Rottstr5Theater, 19.30

DORTMUND
- **La Wikileaks,** chilenisches Kultur- & Gastro-Event, Dietrich-Keuning-Haus, 13.00–23.59
- **Offene Nordstadt-Ateliers,** Nordstadt, 15.00–20.00

ESSEN
- **Holz-Stein-Eisen-Kunststoff,** Ausstellung, Bürgermeisterhaus, 17.00–21.00
- **Kunstspur,** offene Ateliers und Werkräume, im gesamten Stadtgebiet, 15.00–19.00
- **Zechenfest,** mit Live-Musik, Kinderprogramm, Kulinarischem u. a., Zeche Zollverein, 16.00–22.00

HAGEN
- **Wiesn Gaudi,** Otto-Ackermann-Platz

HERNE
- **Hoffnung Wanne,** künstlerisch-performativer Rundgang, Hallenbad – Kreativ.Quartier Wanne, 15.00+20.00
- **Herbert!,** Jugendkulturpreis mit Tanz, Theater u. a., Flottmann-Hallen, 16.00–23.00

MÜLHEIM
- **Mülheimer Oktoberfest,** innogy Sporthalle

RECKLINGHAUSEN
- **Herbst- & Erntedankfest,** mit Handwerkskunst, Kinderprogramm u. a., Altstadt
- **Oktoberfest,** Vestlandhalle, 18.00

UNNA
- **4. Nacht der Lichtkunst,** mit Spielortprogrammen, und geführten Lichtreisen / auch in den Städten Ahlen, Bergkamen, Bönen, Fröndenberg, Lippstadt, Lünen, Schwerte, Soest, Innenstadt, ab 17.00
- **bUNT International,** Bühnenprogramm, Infoständе, Spezialitäten aus Orient und Okzident, zib – Stadtbibliothek, 11.00

So.29.

Konzerte

BOCHUM
- **Ruhrtriennale | Bergama Stereo – Finissage + Davul Step 2,** mit Cevdet Erek & Gast, Turbinenhalle, 18.00
- **Urban Urtyp | Moca,** Funk, Jazz, Latin, Pop, Elektro, Christuskirche, 19.00

DORSTEN
- **Matinee im Bürgerpark,** Blasmusik, Bürgerpark Maria Lindenhof, 11.00

DORTMUND
- **Tito & Tarantula,** Musiktheater Piano, 20.00

ESSEN
- **Nile + Hate Eternal + Vitriol + Omophagia,** Technical Death Metal, Turock, 18.30
- **United Brass Big Band,** Gymnasium an der Wolfskuhle, 16.00

HAGEN
- **1. Kammerkonzert,** Salonmusik im Stil der 1920er, Kunstquartier, 11.30

MÜLHEIM
- **Pindakaas Saxophon Quartett,** Werke von Barber, Dvorák u. a., Kloster Saarn, 18.00

OBERHAUSEN
- **Dog Eat Dog,** Crossover, Kulttempel, 19.00
- **Dr. Mojo,** Blues, Ev. Kirche Schmachtendorf, 17.00
- **Manuellsen,** Resonanzwerk, 20.00
- **Stefan Mross,** mit Ben Zucker, Patrick Lindner, Dorfrocker u. a., König-Pilsener-Arena, 17.00
- **Vocal Wannabes,** Zentrum Altenberg, 19.00

UNNA
- **Take5 – Jazz am Hellweg | Klangorchester Unna feat. Dmitrij Telmanov,** Evangelisches Krankenhaus, 17.00

WITTEN
- **Legenden,** Pop-Cover, WerkStadt, 17.00

Comedy & Co.

BOCHUM
- **Schwarzblond: Der Gigolo und seine Prinzessin,** Zauberkasten, 18.00

BOTTROP
- **Comedy im Saal,** mit Benjamin Eisenberg & Gästen, Kammerkonzertsaal, 19.00

DATTELN
- **Paul Panzer: Midlife Crisis … willkommen auf der dunklen Seite,** Stadthalle, 18.00

DORTMUND
- **Jan Philipp Zymny: How to Human?,** Fritz-Henßler-Haus, 20.00
- **Ruhrhochdeutsch | Rebell Comedy,** Spiegelzelt, 18.00

ESSEN
- **Der Postillon: Live,** Zeche Carl, 20.00

Musical & Show

BOCHUM
- **Aussem Pott inne Welt!,** Artistik-Show mit Waltraud Ehlert u. a., Varieté Et Cetera, 10.30+19.00

DORTMUND
- **Willkommen im Cabaret,** Musical-Revue mit Ralf Gscheidle & Sabine Paas, Café Begegnung, 11.00

ESSEN
- **Freaks,** Varieté-Show, GOP Varieté, 14.00+18.00

HAGEN
- **Er kam, sah und sie siegte,** Revue, Theater an der Volme, 18.00

OBERHAUSEN
- **Bat out of Hell,** Musical, Metronom Theater, 14.00
- **Herzscheiße,** Revue von Gerburg Jahnke, Ebertbad, 19.00

RECKLINGHAUSEN
- **Café Oriental,** Benefizshow von/mit Kalima Oriental Dance u. a., Bürgerhaus Süd, 16.00

Theater & Tanz

BOCHUM
- **Faust,** Stück von Goethe, Prinz Regent Theater, 18.00
- **Maria Stuart,** Stück nach Schiller, Rottstr5Theater, 19.30
- **Ruhrtriennale | Chapter 3,** Tanzstück von Sharon Eyal, Gai Behar, Jahrhunderthalle, 20.00

DORTMUND
- **Das Battle,** Improtheater mit trau.ma, Wichern, 18.00
- **Dat is vielleicht ein Dingen,** Tegtmeyer-Abend, Depot, 18.00
- **Fast Faust,** Jugendstück von Albert Frank, ab 15 J., Kinder- und Jugendtheater, 18.00
- **Hedda Gabler,** Stück von Ibsen / Studio, Schauspielhaus, 18.00

DUISBURG
- **Farben einer Nacht,** eine musikalisch-literarische Nachtwanderung von Jörg Maria Welke, Theater, 18.30
- **Lichter und Loh,** ab 5 J., Kom'ma, 15.00

ESSEN
- **Alles über Liebe,** Komödie von Stephan Eckel, Theater im Rathaus, 18.30
- **Biedermann und die Brandstifter,** Stück von Max Frisch, Schauspiel, 16.00
- **Schwanensee,** Ballett von Tschaikowsky, Aalto-Theater, 19.00
- **Sign Here,** interaktives Theater mit machina eX, Maxstr. 54, ab 19.00

HAGEN
- **Der Gott des Gemetzels,** Stück von Yasmina Resa, Werkhof Kulturzentrum, 18.00

HERNE
- **Herr Pastor und Frau Teufel,** Komödie von Sigi Domke u. a., Mondpalast, 17.00

MOERS
- **Die Pest,** Stück nach Camus, Schlosstheater, 19.30

MÜLHEIM
- **Angela I.,** Stück von Katja Hensel, Theater an der Ruhr, 18.00
- **Fremd 4.0,** Musiktheater mit VolXbühne, Theaterstudio, 16.00

OBERHAUSEN
- **Agatha Christies Hobby ist Mord,** Krimistück von Florian Battermann, Lito-Palast, 17.00
- **Glaube Liebe Hoffnung,** Stück von Horváth, Theater, 18.00

Oper & Klassik

BOCHUM
- **Vom Vogel, der nachts nicht mehr nach Hause fand,** Neue Musik, Impro mit Ensemble Partita Radicale, Akkordeonensemble D'Accord, Musikforum, 19.00

BOTTROP
- **Schubert: Die schöne Müllerin,** mit Julia Hermanski & Frederik Schauhoff, Hof Jünger, 17.00

DORTMUND
- **Madama Butterfly,** Oper von Puccini, Opernhaus, 18.00
- **Mendelssohn: Elias,** mit Konzertchor Aplerbeck, Neue Philharmonie Westfalen u. a., Große Kirche Aplerbeck, 17.00
- **Rotterdam Philharmonic Orchestra & Nelson Freire,** Werke von Haydn, Rachmaninow, Strawinsky, mit Lahav Shani (cond), Konzerthaus, 18.00

ESSEN
- **Bach: Brandenburgische Konzerte,** mit Concerto Copenhagen & Lars Ulrik Mortensen (cond), Philharmonie, 19.00

GELSENKIRCHEN
- **1. Sonntagskonzert,** Werke von Beethoven u. a., mit der Neuen Philharmonie Westfalen, Hans-Sachs-Haus, 11.15
- **Schwanda der Dudelsackpfeifer,** Oper von Weinberger, Musiktheater im Revier, 18.00

HAGEN
- **Voyage Autour de Bizet,** Klavierwerke & Lieder von Bizet u. a., mit Delphine Arbeau, Jeyran Ghiaee, Fabian Liesenfeld, Max-Reger-Musikschule, 11.30

SCHWERTE
- **Michael Störmer,** Orgelwerke von Corelli, Bach, Guilmant, St. Marien-Kirche, 17.00

Vortrag & Lesung

ESSEN
- **Hoffnungsloser Romantiker 2.0,** Lesung mit Philipp Hebestreit, Theater Courage, 18.00

Für Kinder

BOCHUM
- **Hallo Kinder!,** interaktiver Theaternachmittag, Thema: Prima Klima, Thealozzi, 16.00

DORTMUND
- **Der kleine Löwe Leopold,** mit Puppentheater Turbine, ab 3 J., Fletch Bizzel, 11.00
- **Kasper und der Zaubermantel,** Puppenspiel mit Hohnsteiner Figuren, ab 3 J., Nostalgisches Puppentheater, 14.00

DUISBURG
- **Atmen bis Zugabe,** mit dem Bläserquintett der Duisburger Philharmoniker, ab 5 J., Theater, 11.00+15.00
- **Krümelmucke,** Konzert, Explorado Kindermuseum, 15.00

ESSEN
- **Don Quichotte,** Ballettkomödie von Ben Van Cauwenbergh, Aalto-Theater, 16.30
- **Dornröschen lass dein Haar herab,** Clownstheater mit Theater Kreuz & Quer, ab 4 J., Grend, 11.00
- **Kinderfilmtage im Ruhrgebiet | Abschlussveranstaltung,** Preisverleihung & Preisträgerfilm, Lichtburg, 13.00
- **So eine Zaubergeige,** Konzert mit Geige, Klavier, Gesang, 1–3 J., RWE Pavillon, 11.00

HERNE
- **Käpt'n Brummbär und Paul Schlau,** Stück von Belinda Ley, Kleines Theater, 17.00
- **Rumpelstilzchen,** Märchen mit pappmobil, ab 3 J., Tigerpalast, 11.00

LÜNEN
- **Take5 – Jazz am Hellweg | Jazz for Kids,** mit Uli Bär und der ABC Jazz Band, Museum der Stadt, 11.00

OBERHAUSEN
- **Oh yeah, Baby!,** Theater ab 2 J., Theater, 15.00

RECKLINGHAUSEN
- **Dating: Kunst trifft Musik,** mit Christa Breil, Schülern der Musikschule, Musikschule, 17.00

Märkte & Messen

BOCHUM
- **26. Höntroper Töpfermarkt,** Park der ehem. Villa Baare, 11.00–18.00

DORSTEN
- **Mädelsflohmarkt Weiberkram,** Alte Waschkaue, 11.00–17.00
- **Weiberkram Mädelsflohmarkt,** CreativQuartier Fürst Leopold, 11.00–17.00

ESSEN
- **Jobmesse Essen,** Grugahalle, 11.00–17.00

RECKLINGHAUSEN
- **Vest-Bau & Energietage,** Ruhrfestspielhaus, 11.00–17.00

Und sonst

BOCHUM
- **Eröffnungsfest,** mit Lesung, Live-Musik, Kindertheater u. a., Prinz Regent Theater, 13.00–18.00
- **Festival Automatique,** Theater, Ausstellung, Musik, szenische Experimente, Party, atelier automatique, 12.00–21.00
- **Fliegenkirmes,** Stadtteil Stiepel, 14.00–22.00

DORTMUND
- **Offene Nordstadt-Ateliers,** Nordstadt, 11.00–18.00

ESSEN
- **Holz-Stein-Eisen-Kunststoff,** Ausstellung, Bürgermeisterhaus, 11.00–17.00
- **Kunstspur,** offene Ateliers und Werkräume, im gesamten Stadtgebiet, 15.00–19.00
- **Zechenfest,** mit Live-Musik, Kinderprogramm, Kulinarischem u. a., Zeche Zollverein, 11.00–19.00

HAGEN
- **Wiesn Gaudi,** Otto-Ackermann-Platz

HERNE
- **Herbert!,** Jugendkulturpreis mit Tanz, Theater u. a., Flottmann-Hallen, 15.00–21.00

RECKLINGHAUSEN
- **Herbst- & Erntedankfest,** mit Handwerkskunst, Kinderprogramm u. a., Altstadt

Mo.30.

Konzerte

HAGEN
- **Michelle,** Schlager, Stadthalle, 19.30

HERNE
- **The Spam,** Jazz, Alter Wartesaal im Bahnhof, 20.00

Party

DUISBURG
- **Oma Annes Oldie Abend,** Evergreens, Anne Tränke, 19.00

Comedy & Co.

DORTMUND
- **Ruhrhochdeutsch | Pommes, Currywurst und Bier,** mit Matthias Jung (Chill mal!), Spiegelzelt, 20.00

Musical & Show

GELSENKIRCHEN
- **Wir machen Musik. Schlager im Wandel der Zeit,** Revue mit Armine Ghuloyan & Tirzah Haase, Hotel Maritim, 19.00

OBERHAUSEN
- **Herzscheiße,** Revue von Gerburg Jahnke, Ebertbad, 20.00

Theater & Tanz

DORTMUND
- **Fast Faust,** Jugendstück, ab 15 J., Kinder- und Jugendtheater, 11.00

HAGEN
- **Casa Azul,** Ballett von Marguerite Donlon, Theater, 18.15

HERNE
- **Chaos auf Schloss Haversham,** Komödie von Henry Lewis u. a., Kulturzentrum, 19.30

MARL
- **Ein Käfig voller Narren,** Komödie von Jean Poiret, mit Theater am Altstadtmarkt Braunschweig (Lilo Wanders u .a.), Theater, 19.30

Oper & Klassik

DORTMUND
- **1. Philharmonisches Konzert – New York,** öffentliche Probe, Konzerthaus, 18.30

Vortrag & Lesung

DORTMUND
- **Eine gespaltene Nation,** Vortrag & Diskussion mit Gerald Baars zur Frage „Wer wird Herausforderer von Donald Trump?", Auslandsgesellschaft, 19.00
- **Mittelalter und Renaissance,** Vortrag von Michael Stegemann, Orchesterzentrum NRW, 18.30

GELSENKIRCHEN
- **Peking,** Diavortrag von Stefan Roggenbuck, Bildungszentrum, 19.00

Für Kinder

ESSEN
- **So eine Zaubergeige,** Konzert mit Geige, Klavier, Gesang, 1–3 J., RWE Pavillon, 10.00

Und sonst

BOCHUM
- **Fliegenkirmes,** Stadtteil Stiepel, 14.00–23.59

HAGEN
- **Wiesn Gaudi,** Otto-Ackermann-Platz

Veranstaltungstermine
in der Oktober-Ausgabe 2019
bis zum 16.09. • 12.00 Uhr
terminator@coolibri.de
Fax 02 31 / 90 59 - 93 98

der nächste
coolibri
erscheint am
25. September

JOBS

Servicekräfte in Münster mit Erfahrung/ Ausbildung für kleines Bistro Vollzeit/450€ gesucht! Bistro hunderteins sucht motivierte und freundliche Unterstützung für's Team. Ob M/W, Interesse? info@hunderteins.eu

WEIHNACHTSMARKT 2019 - Unser Team sucht deine Unterstützung! Freie Stellen in AC, OB, D, MZ, TR, M. Info unter: 0241-6095949

WOHNUNGSMARKT

Baugruppe sucht MitmacherInnen! Wer hat Lust auf Gemeinschaft mit Freiraum in individuellen Wohnungen (45-100qm)? Wir bauen eine Klimaschutzsiedlung mit 30 Wohnungen in 59368 Werne. www.gemeinsam-wohnen-werne.de

A&M's Home - NICE TO MEET YOU - http://www.booking.com/Share-xCyCPv - Schöne neue, voll ausgest., kühle 30 qm-FeWo im Souterrain ab 15.08.19, wieder für länger zu vermieten an Berufs-Pendler, Künstler od. Studenten. - Parkplatz u. Fahrräder, WLAN, Sat-TV kostenlos; Atelier u. Grill-Platz gegen Gebühr.

Wohnprojekt im Dellviertel hat 94 qm Whg. frei, je 2 Eingänge, Bäder, Abstellkammern, begehbare Kleiderschränke, Schlafzimmer, 1 gr. Wohnküche, 1 gr. Balkon, ideal für WG, 8,50 € kalt. Tel. 0203/767261

AltersRUHEsitz in ruhiger Dorflage. Erstbezug, hochwertige Ausstattung, 2 Schlafzimmer, 2 Badezimmer, 2 Balkone, in 51702 Bergneustadt. 7,50€/qm. Einfach Beschreibung und Fotos per Mail anfordern! ✉ 73001 p.woggon@icloud.com

Ich, w, ü50 suche ein WG-Zimmer (od. Neugründung) mit Gartennutzung im Raum 4750...(linker Niederrhein). Es sollte ruhig und dennoch zentral sein. Es muss ein Platz im Garten für mich sein, da ich viel selbst anbaue. Ich bin nicht vegan und auch kein Vegetarier, rauchen tu ich auch, aber in Maßen und keine stinkenden Zigaretten. Wer hat einen Platz für mich? ab Dez. 2019. 123kekar@googlemail.com

Paar sucht Interessenten für Senioren-Wohnprojekt im Großraum Dortmund. ✉ 73279

2er WG - . Suche Mitbewohnerin (Ich, w, ü 60) Lage: Bochumer Norden, Stadtrand. Großes Außengelände, Wohngenossenschaft. Weitere Infos gern persönlich. anbrobu@gmx.de

REISEN

Segeln in den schönsten Revieren der Welt. Zu jeder Jahreszeit. Auch o. Segelkenntnisse! www.arkadia-segelreisen.de Tel.: 02401-8968822

www.reiseladen-bochum.de Spezialisten Canada, Australien, Südafrika. Tel. 0234/37666

FOTO & KREATIVES

Echte Menschen gesucht. Für eine Serie von Aktportraits, die ich in einer Ausstellung präsentieren möchte, suche ich Modelle. Männlich oder weiblich, alt oder jung, dick oder dünn, Hauptsache mit Interesse an der Inszenierung. Gerne auf TfP-Basis und Unkostenbeteiligung. Beispiele und Infos über mich auf: fotograf-wuppertal.com oder unter: 0202-69544474 post@fotograf-wuppertal.com

Pantomime gesucht von männlicher Living-Dol (für Living-Doll-Nummer). Tel. 0157-52142892

Blondes Amateurmodel (20-40) für Bondage-Shootings gesucht (TG). Kein Akt o. Gesichtserkennung (Essen, NRW). Infos unter mysticbondage@web.de

KURSE / WORKSHOPS / UNTERRICHT

Heilpraktiker/in, Gesundheitsberater/in, Tierheilbehandler/in, Fernlehrgänge mit Wochenendseminaren staatl. zugelassen (ZFU). Impulse e.V. www.impulse-schule.de Tel.: 0202/7388596

Trommelplatz in Erkrath Schlagzeug und Percussion Einzelkurse für Kinder, Jugendliche und Erwachsene – Anfänger und Fortgeschrittene. Preise/Termine/Adresse auf Anfrage bei Peschel Tel.: 0211-221619 www.christophs-trommel-platz.de cu_peschel@arcor.de

Samba Conga Djembe & Co: Trommelkurse, Workshops & Team-Drumming ab Sept. in Essen und Mülheim an der Ruhr. Thomas Kahle / www.samba-ruhrgebeat.de

TeamDrumming Trommel-Events Teambuilding: Für das kleine Architekturbüro oder die Praxis bis hin zur Abteilung oder für ihre gesamte Firma, als „Lehrerausflug" oder pädagogische Fortbildung. Thomas Kahle www.samba-ruhrgebeat.de

Kuschelparty in Dortmund / 100% erotik- und sexfrei / Professionelle Nähe www.einfach-gehalten-sein.de

Schamanische Veranstaltungen, Ausbildungen, Aufstellungen & Shamanic Medicine Workshops www.sound-spirit-mirabai.de

Meditationskurs jeden Montag 7x ab 28.10.2019, 19.30-ca.21.15 Uhr, 35€, Herten, Anmeldung: 02366-41676 o. 0173-2552877

Tango Argentino Kurse in Herne - auch für Einzelpersonen 02323-18484 www.tango-treffpunkt.de

Yoga (-vidya-) wochenende für Töchter und Mütter vom 1.-3.11. in Gummersbach! Übungen für alle Level, Massagetechniken, tolle Natur. Inkl. Programm, Ü, VP, Sauna- und Schwimmbad. P.p. 99€. Infos und Anmeldung: nrw@naturfreundejugend.de

LEIB & SEELE

HALLO ZUSAMMEN, ich suche Menschen, die sich zu einer 1 Std. kostenlosen Sexualberatung gerne beraten lassen möchten. Bin in Ausbildung zum Sexualberater und muss meine Beratungsprotokolle erstellen. Das Geschlecht spielt keine Rolle und ich unterliege der Schweigepflicht. Bei Interesse melde dich bitte..... sealmann65@gmx.de

Kompetente telefonische Lebensberatung als Entscheidungshilfe und zur Lösungsfindung. www.die-ratgeberin.com

INITIATIVEN & GRUPPEN

Italienisches Fahnenschwingen - mit Kraft und Anmut farbenfrohe Fahnen in die Luft werfen oder zusammen schwingen, wie die Italiener es bei historischen Mittelalterfesten tun. Wir sind eine kleine Gruppe Fahnenschwinger und suchen vielleicht.... dich! Infos unter: Tel. 0157-521 42 892

BANDS & MUSIK

Toningenieur sucht Proberaum Mitbenutzung für Gesang und Gitarrenaufnahmen (ggf auch Drums). Kreis RE wäre von Vorteil. tbuechse@gmail.com

Panische Saiten suchen neue Stimme! Wir, als sehr gut eingespielte Lindenberg-Cover-Band „Panische Saiten" (siehe Youtube, Facebook), suchen einen neuen „Udo", da unser Sänger leider nach Kroatien ausgewandert ist. Bitte melden, wer sich dazu berufen fühlt. Wir proben in Hamm. 0173-5869151 oder Panische-Lust@gmx.de

AN & VERKAUF

Wir kaufen ständig Bücher, Comics, Romanhefte, Comickunst, Titelbilder. BUUKS-Antiquariat, Fr.+Sa. Tel.: 0231-698927

Für Selbstabholer: 2 feststehende Behandlungsliegen für Arzt-KG- od. Massagepraxis geeignet, preisgünstig abzugeben. NP (350,-) jetzt: 70,- €, beide 100,-€, Farbe Beige, Tel. 0176-41757560

VERMISCHTES

Neue Leute kennenlernen? www.Freizeit-Treffs.de !

Impro-Theatergruppe in Mülheim sucht Verstärkung (momentan 5TN). Alles da: toller Raum, erfahrene Leitung, super Atmosphäre. Treffen 1 x Monat, immer Fr. ab 20 Uhr. Wir freuen uns auf neue Mitspieler/innen. Sei dabei, auch als Anfänger/in! Ruf mich gerne an: Stefan 0157 370 99 748

WIEDERSEHEN?!

L'Osteria Europaplatz, Opferfest, am frühen Abend. Ich war mit meinen Geschwistern dort. Du allein, hast einen Wein getrunken. Wir waren laut. Später bist Du auf dem Rad davon... sommernachtstraum71@gmx.de

Habe dich morgens (9:20 Uhr; am 27.06) in der Bahn nach Bottrop-Feldhausen gesprochen. Du (Lehrer) warst mit deiner Klasse unterwegs zum Moviepark. Würde dich gerne mal außerhalb eines vollen Zuges sprechen ;-) LG, Externe Lehrbeauftragte rina@netterchef.de

29.6. T-Club-Revival Party: Du hast an der Garderobe gearbeitet. Ich (schwarzes T-Shirt, dunkle kurze Haare) habe mich mit einer Bekannten unterhalten und wir haben uns mehrfach angesehen. Hatte die Gelegenheit verpasst dich anzusprechen und würde das gerne bei einem Kaffee nachholen. Conny115@gmx.de

„Pottschwarz" am 16.8. Du, drinnen mit Freundin, ich mit weißem Shirt auf dem Weg nach draußen zu meiner Frau. Wir haben uns sehr interessiert angestrahlt. Möchte Dich unbedingt wiedersehen. Keine Geheimnisse, lebe in einer offenen Beziehung. newyorkcop@me.com

FREIZEITKONTAKTE

Freizeit-macht-Freunde.de Lerne in deiner Freizeit nette Leute kennen bei vielseitigen Aktivitäten im Revier. Jetzt mitmachen! Info: 0234-68 03 86

Freizeit-Treffs.de Lerne neue Leute kennen bei gemeinsamen Freizeitaktivitäten: www.Freizeit-Treffs.de !

53 weiblich aus Wuppertal möchte gerne den sehr klein gewordenen Freundeskreis ein wenig bereichern. Suche daher nette Menschen für Freizeitaktivitäten, gerne auch gemeinsames Kochen und gute Gespräche. soleil521@web.de

W 52, aus OB sucht neue Freundinnen für gemeinsame Freizeitaktivitäten (z. B. Biergarten, ausgehen, Kino, Events, Städtetrips, Walken). Leider haben meine Freundinnen wg. Partner/Kindern immer weniger Zeit. Freue mich auf Eure Zuschriften! Charlotte7@t-online.de

Hobbymusikerin (48) sucht sympathische Leute (40-55, gerne auch Musiker*innen), um gemeinsam Konzerte, Festivals und Jamsessions zu besuchen. Ich mag gerne Rock / Alternative / Independent / Crossover, bin aber auch anderen Richtungen aufgeschlossen (außer Metal). Gehe auch gerne mal tanzen (aber eher in alternative Locations / Kulturzentren). Freu mich auf Deine Zuschrift (gerne mit Bild). Konzerte2019@gmx.de

Badminton Anfänger. Suche Partner, Partnerin zum Badminton spielen in Dortmund Aplerbeck! Ich bin Guido, 48 J, mir gehts einfach nur um die Freude an der Bewegung und am Spiel! malerelfe@t-online.de

Frau, 49 J. aus DO sucht Freizeitkontakte für Restaurant, Kneipe, Kino, Kultur, etc. Sallyse1@web.de

Ü50-Freunde(M/W) gesucht. Ich (Witwe) Mitte fünfzig, jugendlicher Typ:) humorvoll, NR wohne in der Nähe vom ElfraterSee KR, suche nette Menschen aus der Umgebung zu gemeinsamen Freizeitaktivitäten, wie Rad fahren, wandern, tanzen, walken, Badminton, Städtereisen, gemeinsamer Urlaub in den Bergen oder am Meer, Traut Euch....!!! antworte garantiert :) Frohnatur2707@web.de

Verlag

coolibri media GmbH & Co KG • Mönchenwordt 5, 44137 Dortmund
Postanschrift: Westenhellweg 86-88, 44137 Dortmund
Telefon: 0231/9059-9300
Fax: 0231/9059-9398 (Redaktion) •
Fax: 0231/9059-9399 (Anzeigen)

Geschäftsführung

Ann-Kristin Born
Thomas Hefke (CDO)

Sekretariat

Kerstin Reigers (Büroleitung)
Telefon: 0231/9059-9301
Kirstin Nix
Telefon: 0231/9059-9302

Redaktion

Chefredaktion
Irmine Estermann (V.i.S.d.P.)

Redaktion:
Lukas Vering (CvD)
Lina Niermann
Tom Thelen
Telefon: 0231/9059-9310
redaktion.ruhrgebiet@coolibri.de

Büro Düsseldorf - Wuppertal
Nadine Sole (Redaktionsleitung)
Telefon: 0211/38466-13
redaktion.duesseldorf@coolibri.de

Terminredaktion

Martin Müller, Sabine Klage,
Michael Andreas,
Dorothee Tollkühn-Fischer
Nikola Fischer, Ruth Willems,
Telefon: 0231/9059-9330
Fax: 0231/9059-9398
terminator@coolibri.de

Ausstellungen
Stefanie Straub
kunst@coolibri.de

Vertrieb

Kirstin Nix
Telefon: 0231/9059-9302
vertrieb@coolibri.de

Marketing

Moritz Spilker Tel, 0231/9059-9350
Grafik: CROC Design
Titelfoto: Planetarium Bochum

Anzeigen

Düsseldorf, Wuppertal und Niederrhein
Holger Ziefuß, 0178/4481471
Alexa Gelen, 0151/74216523
Ruhrgebiet
Johannes Taube, 0231/9059-9323
Manuela Peterkord, 0231/9059-9321
Christa Sielhorst, 02330/73314
Miriam Storz, 0231/9059-9322
Christine Czwalina, 0231/9059-9320
Christian Jägemann, 0201/781955
(freier Handelsvertreter)

Kleinanzeigen
Kirsten Schütze,
0231/9059-9340 (tägl. 8-13 Uhr)

Online

Onlinemarketing und digitale Projekte
Viktoria Colizzi, Tossia Corman
Telefon: 0211/38466-14
Mail: online@coolibri.de

Online-Redaktion
Konrad Bender (Volontär)
Stefanie Rink (Volontärin)
Telefon: 0211/38466-14
Mail: onlineredaktion@coolibri.de

Abonnement

Bezugspreis 30 EUR0 für 12 Ausgaben
Abonnementverwaltung
Kirstin Nix, Telefon: 0231-9059-9302

Druck

eds Druckservice,
Medienstraße 5b, 94036 Passau

Erscheinungsweise

Monatlich vor Monatsbeginn im gesamten Ruhrgebiet und im Raum Düsseldorf
Es gilt die Anzeigenpreisliste Nr. 35 • gültig ab 1.1.2019

Der Abdruck von Veranstaltungshinweisen ist kostenlos und ohne Gewähr. Für unaufgefordert eingesandte Manuskripte und Fotos wird keine Haftung übernommen. Abdruck und Vervielfältigung von redaktionellen Beiträgen und Anzeigen bedürfen der ausdrücklichen schriftlichen Genehmigung des Verlags.

AWA 2016: 412 000 Leser

erhältlich auch als ePaper

coolibri

Ich, w, 44, nicotin- und koffeinabhängig, suche fröhliche Menschen für Unternehmungen. Ich mag Konzerte (eher dunkel bis hart), Biergärten, Parks, Cafes, Seen, Kneipen, Märkte, Freizeitparks, Natur, Wochenendtrips und individuelle Reisen. Ähnliche Interessen wären schön, muss aber nicht, bin neugierig auch auf neue Dinge. Wichtig ist, dass Du über dich selbst und viele Sachen lachen kannst. Melde Dich, Käffchen geht immer. m/w egal.
eipotzblitz@gmail.com

Humorvoller, netter Waagemann, 176cm, 52 J. (Kein Opatyp) mit Herz und Hund (Labrador-Retriever), sucht nettes Gegenstück aus dem Kreis Viersen, Mönchengladbach für Tanzen (ggf.Tanzkurs); Kino, Restaurant, Theater, usw.usw. Wir freuen uns auf Dich.
marco@heffels.nrw

Hoch hinaus? Ich (w, 40) suche Kletter-Partner (m/w/d) für Top-Rope oder auch Bouldern am Montagabend. Bin Anfängerin mit etwas Höhenangst, aber ehrgeizig (ohne direkt eine Wissenschaft draus zu machen). Arbeite in Wuppertal, wohne im Ruhrgebiet, daher beides möglich. Ich freue mich über nette Nachrichten von motivierenden Rankhilfen.
zusammen-klettern@web.de

SOMMERMENSCHEN
gesucht, die auch in den übrigen Jahreszeiten gemeinsam schöne Freizeit gestalten möchten: Wandern, Radeln, Staunen, Einkehren, Kino, Theater, Ausflüge, Reisen uvm.. Herz, Hirn und Ideen? Dann melde dich gerne bei mir, w, 51:
vitawein@arcor.de

Mann (49) mit Hummeln im Hintern sucht Gleichgesinnte zum Lachen Laufen Radeln Inlinern Wandern Schwimmen… für einen kurzweiligen Sommer mit viel Leichtigkeit und Sonne im Herzen.
sommerherbstwinter19@web.de

Aufgeschlossene Frau (45) sucht Freizeitkontakte für kleine Radtouren, Ausgehen, nette Gespräche, Spieletreffen, sportliche Aktivitäten u.a. Events.
sunnytravel@gmx.net

Wer möchte mit mir, w, die schöne Natur mit dem Fahrrad erkunden? Du solltest zwischen 45 und 55 Jahre alt sein.
Sternentaler8925@web.de

Um die 60J-Freundinnen in RE und Umgebung gesucht. Hilfe, in meinem Bekanntenkreis sind nur Paare und ich hasse einsame WE. Ich mag Radfahren, Städtetouren, Theater, Kultur, Museen, Biergärten, Gäste bekochen, fotografieren u.v.m. und würde mich freuen, wenn wir schon bald gemeinsam in die Freizeit starten. Vielleicht ergibt sich ja auch ein kleines Grüppchen unternehmungslustiger Damen.
neue-freundinnen60@web.de

Ich 32 (W), glücklich vergeben, suche nette Leute für die Freizeitgestaltung.
✉ 73232

Lieblingsmenschen für gemeinsame Unternehmungen und Gedankenaustausch gesucht. Ich bin eine 39 jährige Frau und würde mich als selbstreflektiert, zuverlässig und vielseitig interessiert beschreiben. Ich mag lange Spaziergänge, Tiere, tiefgehende Gespräche, Musik und Humor. Wenn Du Dich angesprochen fühlst, dann freue ich mich auf eine Nachricht von Dir. Raum EN, ME, E, BO, W.✉ 73262

Schwuler bester Freund gesucht von w, Ende 30 zum Reden, Lachen, Weinen und Anlehnen. Raum SG/W.
probierenwirsmalhier@gmx.de

Ich (w,42,NR) suche Dich (w) aus dem Raum D/DU für gemeinsame Freizeitgestaltung wie z.B. Ausflüge, Museum, oder einfach am Rhein spazieren gehen.
cool.ibri@web.de

Hallo, ich, M, 48 suche nette Leute für gemeinsame Radtouren (Tourenrad) z.B. RuhrtalRadweg, Balakantrasse, Samabatrasse, PanoramaRadweg, vielleicht habt ihr auch noch Vorschläge. Streckenlänge 30-80km entspanntes Fahren, natürlich mit Kaffeepause. Bitte keine Ebikes oder Padillacs. Ich freue mich auf eure Antwort.
bergaufundab@t-online.de

Singlefrau (50) sucht nette Kontakte (m/w) für gemeinsame Unternehmungen... Kino, Essen gehen, am See sitzen und quatschen oder auch mal schweigen, Stadtfeste usw.. Ich freue mich!
milchhonig68@web.de

Schloss Dyck; Für exklusive Veranstaltungen auf diesem und anderen Schlössern suche ich m, 55, schlank, eine nette Sie, welche sich auch gerne einmal im Style der 60er Jahre für diese Events kleidet.
jadufehlstmir@gmx.de

Ich (w, 50, NR) m. Interessen wie: Psychologie, Meditation, Natur, Stille, Achtsamkeit, Reisen u.v.m. suche dich (w, no sex) m. ähnl. Interessen.
tiefeseele@web.de

Humorv. Golferin, 60+, sucht netten und kultivierten Golf/Reise-Partner. Wenn du 60+, NR, frei u. unabhängig bist, freue ich mich über eine Nachricht von dir. BmB.
golfine60plus@gmx.de

48 männlich, möchte Dir Deinen Abend verschönern. Was möchtest Du? Essen gehen? Kochen? Reden? Die Gedanken sind frei! Nicht ganz selbstlos, aber losgelöst! Keine Scheu... melde Dich!
ledermarc6@gmail.com

Beste Freundin gesucht. 50 jährige, warmherzige Veganerin wünscht sich eine verlässliche Freundin an ihrer Seite, um gemeinsam das Leben zu leben.✉ 73127

M49 sucht MTB'ler, um die eine oder andere Feierabendrunde zu drehen. Wenn du einen guten Singletrail zu schätzen weißt, dann melde dich und wir schauen ob es passt.
coolibri@kunstanzeiger.de

Lebensbejahende,
unternehmungslustige Frauen zwischen 50 und 60 im Raum WIT-DO-HERD-BO für gemeinsame Unternehmungen ca. 1 Mal im Monat gesucht. Mal wochentags, mal am Wochenende, je nachdem was wir zusammen erleben möchten. Ob Lieblingsorte entdeckt werden, Kaffeeklatsch, Picknick im Grünen, Ausflüge in die Umgebung oder ein Filmabend auf dem Sofa, jede bringt sich mit Ideen ein. So lernen wir Neues kennen oder entdecken Altes neu. Wenn Dich die Zeilen angesprochen haben, dann melde Dich. Ich freue mich sehr darauf Euch kennenzulernen.
Gemeinsame-Erlebnisse@gmx.de

WOCHENENDAUSFLÜGE in Kultur und Natur, radeln, wandern, sehen und staunen: Begeisterungsfähige Frau, 50, sucht kreativen Kopf mit Herz und Verstand für inspirierende Unternehmungen und gute Gespräche. Wann starten wir?
vitawein@arcor.de

1200 m³ und 178 PS verteilt auf 2 Motorradfahrerinnen, Mitte 50, schlank mit IQ und EQ suchen naturverbundene und humorvolle Kurvenbegleiter. Wir freuen uns auf interessante Menschen und neue Strecken.
fiene125@web.de

Mir (w, 43, vh) fehlt sie, die beste Freundin an meiner Seite, um mein Glück perfekt zu machen. Deshalb suche ich DICH. Du bist intelligent, attraktiv und empathisch? Offen und kommunikativ? Super! Dann melde dich doch und wir finden heraus, ob die Wellenlänge passt ;) Raum Bochum, Essen wäre prima ;) Kontakt über www.coolibri.de

Netter, humorvoller Waagemann, 176 cm, 52 J., kein Opatyp, mit Hund, Herz und Verstand sucht nette, humorvolle Sie für Tanzkurs im Raum MG (Discofox), Kino, Theater usw, usw. Bitte nur Raum MG, Viersen etc. Wir freuen uns auf Dich.
marco@heffels.nrw

Bist du auch interessiert auf neue WE Freizeitkontakte? Bin Anfang 60 aus Moers und freue mich auf nette und humorvolle Menschen, die gerne aktiv sind,:-))
trulla287@gmail.com

HALLO! Nette Singles, m/w, für gemeinsame Freizeit gesucht. Kino, Comedy, Café, gute Gespräche, Wellness, Salzgrotte etc. Sie, 52, freut sich auf Eure Zuschriften. Raum E, MH, OB.
neuimherbst@web.de

Suche Hundeleute für gemeinsame Spaziergänge und Wanderungen mit Hund. Ich (32 J.,w.) und meine beiden Hunde sind nicht immer einfach, aber liebenswert. Freu mich auf Zuschriften!✉ 73167

LBTQ frauenliebende Frau sucht Freizeitkontakte. Würde mich über Zuschriften freuen, habe viele Interessen. W, 55J., östl. Ruhrgebiet. Sexkontakte zwecklos.
taube47@web.de

Lust auf Housemusic (oldschool) und feiern... Nur mit wem? Ich (M/47 Jahre aus Wuppertal/noch ziemlich agil/2 Kinder) war früher im Tribehouse, Kiesgrube, Ratinger Hof (sonntags abends - wow), Open-Air-Parties uvm. unterwegs und suche Gleichgesinnte (M/W) in NRW, die auch mal (was ich natürlich noch mache) wieder gepflegt..... Ich freue mich..... Ach so... Dies ist kein Beziehungsgesuch ;)
LG Thorsten
ritteragod@web.de

Nach 28 Jahren Fahrpause sucht Motorradwiedereinsteigerin nette Selbstfahrer für gemeinsame Touren, wo ich mit meinen 27 PS mithalten kann. Gerne auch in bestehende Gruppen.
anja.p6@web.de

Mein Mann ist depressiv. Suche Bekannte für gel. Flucht, Cafe, Kino u.s.w. Bin w, 53, studiert und kreativ. Mailen vorab wäre schön. OB, E, Bot.
mary77you@yahoo.com

Krefeld/Ruhrgebiet/ Düsseldorf Nachhaltigkeit, Minimalismus und Gemeinschaft sind Themen, die dich ansprechen? Für den lebendigen Austausch, gemeinsame Unternehmungen, sinnvolle Aktionen wie z.B. Müllwanderungen und den Aufbau der Gruppe "Andersmacher" suchen wir Gleichgesinnte. Wir freuen uns sehr auf den Kontakt mit dir.
andersmacher@web.de

Wandern. Kl. Wandergruppe sucht Verstärkung. Tages-, Wochenend- und Wochenwanderungen in der BRD. 15-35 km je Tag.
berge2051@gmail.com

Bin 59 J. und 176 cm groß, schlank, komme aus Essen und suche auf diesem Wege eine interessierte Tanzpartnerin für Standard und Latein passenden Alters. Wenn Du dich angesprochen fühlst, freue ich mich auf Dich.✉ 73243

Sie sucht nette Leute zw. 45-55 Jahren zur gem. Freizeitgest. im Raum Bochum. Bitte schreibe mir was du gerne unternehmen würdest.
let.us.mail@gmx.de

Frischgebackener Single, weibl, 46, Akademikerin, berufstätig, mit Niveau aber nicht hochintellektuell, sucht Anschluss an Ebenbürtige w/m im Raum DO/MS, die gerne ausgehen, rausgehen, in sich gehen. No sex.
zahnfee-123@gmx.de

Schachpartner in Essen gesucht. M50 will nach Jahren mal wieder anfangen. Wer hat Lust, ab und zu auf ein Spiel bei gemütlichem Kaffee und einem Plausch?
schach.essen@gmx.de

Einladung zu Tantramassage! Seriöser Masseur (55 J.) freut sich über das Interesse einer symp. Frau! Keine finanziellen Interessen!
tantranamaste777@gmail.com

Moin Moin! Ich, M 39J., suche entspannte Sie für gemeinsame Freizeit. Inlinern, radeln, bouldern, wandern etc...Raum Bo, Do, Ha, Wit
oldschool3@web.de

Netter ER, 60, 173, schl., nett, lieb, zärtl., sucht Sie, 40-65, für alles, was zu zweit Spaß und Freude macht. Gerne v.a. Ländern, z.B. Afrika, Asien, Karibik. Freue mich auf dich!✉ 73280

SIE SUCHT IHN

www.Gleichklang.de:
Die Partnerbörse im Internet für sozial und ökologisch interessierte Menschen!

Nette Männer & Frauen
treffen bei gemeinsamen Freizeitaktivitäten:
www.Freizeit-Treffs.de

Du bist interessiert, aber nicht nur an dir. Du bist stark, aber nicht nur der Bizeps. Du bist groß, aber nicht nur deine 'Klappe'. Du reist gerne, aber nicht an den Ballermann. Du bist lieb, aber auch zu ihren Kids (16/19). Du fährst Moped, mit ihr hinten drauf. Du bist um die 50 und stehst auf ebensolche Frauen. Du bist lustig, kannst aber auch ernst. Du hast Schultern, und sie einen Kopf zum Anlehnen. Du siehst ich bin anspruchsvoll, aber sie ist meine beste Freundin! Wenn Du dich hier findest, dann melde dich. Raum GE/BO/RE/E.
sisupaflo@gmail.com

Sie, 49, ledig, mega sportlich, sucht IHN >50 für eine schöne Zeit. Ride on* Zuschriften BMB.
inderborbeck@gmail.com

Liebend gerne möchte ich wieder mit einem großen, liebevollen Herrn (um die 65) Hand in Hand durchs Leben gehen. Es wäre schön, wenn wir unsere gemeinsamen Interessen zur Kunst, Musik, gehobenem Lebensstil, Wandern, Golfen? und Reisen (nicht mit einem schwimmenden Hochhaus!) teilen könnten. Ich liebe Italien und Frankreich, bin 180 groß, blond, topfit, feminin, attraktiv, positiv strahlend und promoviert. B.m.B. Nähere Umgebung von Düsseldorf.✉ 73079

Kurz und knapp: Ich bin nicht dumm, nicht hässlich, 58, 168cm, 64 kg, selbstständig denkend, suche mein fehlendes Puzzleteil in Form eines entsprechenden Gegenstückes.
FrauSternenstaub@web.de

Ungeschminkt natürlich (w, 46, 1,63, schlank), glücklich mit Glam Rock sucht humorvollen Mann mit Büchern, blauen Augen, für Kino, Meerblick, Wellness und Mut für impulsive Momente auf einem Vulkan.
virginiaplain@web.de

Weiblich, ledig, sportlich sucht MTB'ler für schöne Touren auf den Halden (Downhill) und dem Bergischen Land. Wenn Du männlich >50 schlank und vielleicht auch Crossrad fährst, im Winter Ski, dann melde Dich. Alles kann nichts muss:)
inderborbeck@gmail.com

SOMMERGLÜCK! Attr., schlanke, gebildete Sie (45, 178) mit Stil & Niveau sucht ebensolchen Ihn (180, NR) am liebsten ungebunden und unkompliziert für den gemeinsamen Start in den Sommer und ins Glück! BMB.
sommerglueck2019@gmx.de

Frau, sportl., attr., schlank, berufstätig, 47 J., 1,62 m groß sucht humorvollen, ehrlichen Mann, der wie ich mit beiden Beinen im Leben steht.
zuzweitistschoener@gmail.com

M&M's - Jeder will sie haben aber nur ganz besondere Menschen bekommen sie. Zwei Melanie's, blond & brünette, 40 Jahre, suchen die zwei Männer, die ihre Herzen zum Schmelzen bringen. Wir bieten die einzigartige Kombination aus einem bodenständigen Kern, einer herzlichen Füllung und einer attraktiven Verpackung. Seid Ihr die Lindt Schokolade unter den Männern? Ihr habt nicht nur eine schöne Hülle, sondern auch Herz und Verstand? Dann meldet Euch und schickt uns ein Foto von Euch mit Eurer Lieblingsschokolade.
mundmschokolade@web.de

Liebhaber für Daueraffäre gesucht! Folgende Merkmale solltest Du vorweisen: NR, zwischen 40-50 Jahren sein, größer als 1,90 m, humorvoll, Du selbst sein, Tagesfreizeit haben,.. Zu dem Abenteuer erwartet Dich eine Frau Mitte 40 mit viel Humor und Esprit. Bist Du für den Schritt bereit? Nur seriös geschriebene Antworten kommen in die engere Wahl. Kontakt über
www.coolibri.de

Mädchenfrau (48), zierlich, langhaarig,, attr., sucht Mann (45+), groß, stark, leidensch., beschützend. Komm und tanz mit mir den Tanz der Geschlechter.
ninannalu100@gmail.com

Hallo Männer, der Sommer ist vorbei und Du bist nicht bei mir. Wirklich nette Sie, 57J., schl., 163cm, NR, sucht Dich: Alter 55–62J. Raum E/DU/OB.✉ 73286
mietzelein23@web.de

Hast du Lust das Leben mit mir zu feiern, hast Humor, magst Nähe, bist liebevoll und ehrlich für eine innige, aufregende und vertrauensvolle Partnerschaft..... dann freue ich mich auf deine aussagekräftige Antwort mit aktuellem Bild aus dem Raum Dortmund. Bin 62, jung geblieben, schlank, sportlich, empathisch, naturverbunden und bodenständig.
gleichklang56@gmx.de

An den See radeln, durch den Wald mit dem Mountainbike, spontane Städtetrips, auf dem Sofa kuscheln, gemeinsam kochen, Reisen fern und ferner, gemeinsam lachen und immer wieder einfach nur glücklich sein. Ich bin 55, 171/61, blau-graue Augen, braune lange Haare, tiefer Grundoptimist mit Humor, nach langer Ehe freundschaftlich getrennt, zwei erwachsene Töchter. Nun bin ich bei mir angekommen und wieder bereit im WIR zu denken. Keine Freundschaft plus, keine ONS. Jede Zuschrift mit Bild wird garantiert beantwortet.
chaplin2602@gmail.com

Suche dicken Mann ab 50, der noch Haare auf dem Kopf hat und der verdammt nochmal auch auf dicke Frauen steht! Ich bin super nett, extrem unkompliziert, aber eher Pippi als Annika.
heike-aus-wtal@web.de

Romantikerin, Entdeckerin und Reisende mit Leichtigkeit und Tiefgang (64 J., 169, NR, Akad. i.R.) sucht Freizeit-, Reise- und Seelenpartner (bis 69 J., NR). Liebe nicht ausgeschlossen. Du interessierst Dich für Kunst, Kultur und Politik? Du denkst "bunt", magst Weltmusik, Festivals, Trommeln und Tanzen? Du fühlst Dich auf Ü40-Tanzparties im Pott genauso lebendig und wohl wie im Clärchen's in Berlin? Du bist flexibel zwischen Camping und Sterne-Hotel? Dann sollten wir uns kennenlernen.
alegria.ymas@web.de

Liebenswerte Frau (Mitte 50), studiert, berufstätig, natürlich und mit Stil sucht gleichgesinnten Partner (bis 60 J.) im Großraum Essen.
✉ 72969
summertime-lady@web.de

Suche charmanten Co-Autor für ein neues Kapitel Lebensgeschichte! Die Protagonistin: 53j; lebendige 55kg in 1,60 sportlicher Form, hat eine Schwäche für außergewöhnliche Geschichten, die viel Humor, Vertrauen u. Sinnlichkeit enthalten sollte. Kurzgeschichten lassen sie völlig kalt! Ein Mann mit passenden "Eckdaten", strahlender Lebensfreude, Schalk im Nacken, alte Kapitel abgeschlossen u. bereit ein neues, spannendes zu schreiben dagegen lässt sie hellwach werden! Wenn sich nun in Deiner Phantasie eine Geschichte entspinnt, warum, wann und wo die Beiden aufeinander treffen sollten - erzähle sie mir...
geschichte@e.mail.de

Wir lernen uns gaaaaanz langsam kennen und wenn es aber funkt, kann ich für nichts garantieren (grins). Fröhliche, optimistische, junggebliebene, empathische, selbstständige Frau, Akad. 60 J, 163 cm schlank und sportlich, NR - sucht passendes Gegenstück, gern etwas jünger - BmB - Mathilda005@web.de

Üppiges Mädel (39) sucht intelligenten, humorvollen Partner mit Herz. Es wäre toll, wenn du ebenfalls gerne Reisen und Kultur magst, dir aber auch Zweisamkeit, Eloquenz und Zuverlässigkeit nicht fremd sind.
rubenslady801@web.de

Duisburg hier: Frau, 56, 1,74 m, R, keine Dürre; mag Kultur, Essengehen, Kochen, Genießen - Sport weniger; kann auch gut allein sein mit einem guten Buch. Suche Genussmenschen, Beziehung, Freundschaft...
ich.lunah@yahoo.de

Mein Alltag läuft prima. Sie, 52, lebhaft, brünett wünscht sich (ent)spannende Zeit mit einem großen, humorvollen Singlemann (35-50 J.) außerhalb des Alltäglichen. Was hast Du für Vorschläge?
kopfkino3011@gmx.de

Wo steckst Du (bis 69 J, >178, sportlich, schlank, humorvoll, NR)? Ich (66, 165, schlank, naturverbunden & aktiv, spontan, Akad. i.R., mit positiver Lebenseinstellung) möchte gern mit Dir reisen (im WoMo!?), wandern, Fahrrad fahren, gute Gespräche führen, lachen, das Leben mit Tiefgang & Leichtigkeit (er)leben. Das gemeinsame Ziel wenn es „funkt": eine ehrliche, vertrauensvolle Partnerschaft. Freu' mich auf Dich!
lebenimeinklang2@web.de

Sie, 49, schlank, sportlich sucht IHN mit den selben Attributen. BMB.
happyflowtrail@gmail.com

Flittchen. Geliebte. Kind. Mutter. Sünderin. Heilige. Schamlos. Musikerin. Konzertgängerin. Bikerin. Frau, 44, NR, schlank, sinnlich, Raum GL, auf der Suche nach inniger Beziehung voller Offenheit, Vertrauen und Freiraum.✉ 73054

Spermaspender gesucht! Vielleicht wird auch mehr draus..... Bist Du gutaussehend, gepflegt und in den besten Jahren (22-35)? Attraktive Sie (1,80m, 64kg, brünett, langhaarig) sucht zuverlässigen Sex um den Eisprung. Vaterschaftsbeteiligung nicht erforderlich. Nur mit HIV-Test. Diskretion erwünscht. Zuschrift bitte nur mit Foto an:
schoeneraltbau@web.de

Fröhliche Wassermannfrau mit Sinn für die wirklich schönen Dinge des Lebens sucht DICH. Das letzte I-Tüpfelchen mit Humor und viel Empathie. Jemand, der gemeinsam mit mir in die gleiche Richtung schauen möchte, ohne sich zu verlieren. Einen Mann, der Gefühle zeigen und Nähe zulassen kann. Ich 58/170/67 suche im Kreis MK/HA/DO. Ich freue mich auf Dich...
i.tinka@t-online.de

PRIORITÄTEN? Ja.... Mann mit dickem Fleischpenis!... Sport, Humor, Rock bis Metal gehören auch zu mir... Charakter, Unabhängigkeit und Individualismus ergänzen ein gutes Bild... Bin gespannt (45J/1,65m/55kg). Kontakt über
www.coolibri.de

Stop, ich bin anders als die anderen, 56 J., junggebl., unabhängig, 1,64 m, schlk, attr., NR, liebe die Natur, das Wandern, Reisen u. Tanzen. Su. Dich, sportl., leidenschaftlich, ab 1,80 m, für eine ehrl. u. harm. Bez., gerne auch mal eine Schulter zum Anlehnen. Wenn Du auch noch neugierig auf das Leben bist u. die 3H's in Dir trägst, freue ich mich sehr auf Deine Bildzuschrift. Dinslaken + 30 km.
schoenesleben2@gmx.net

Große Frau (51, 180/65) mag: Musik, Konzerte, Krach am Bach, Freak Valley, Motorpsycho, meine Freunde, Yoga, Meditation, Klavier, Kino, Schwimmen, Lesen. Suche ausreichend großen Mann für gemeinsame Konzertbesuche und zum Anfassen.
go-go-girl@gmx.de

Du suchst eine Beziehung, in der du zusammen frei sein kannst statt gemeinsam einsam? Eine Partnerschaft, in der sich Vertrauen, Leidenschaft, Humor, Freundschaft und Liebe vereinbaren können? Jemand, der Dich so liebt wie Du bist und eine Frau, der Du das geben kannst was Du Dir selbst wünscht? Ich, 42, schlank aber weiblich mit Kurven, suche nicht nur einen Mann, sondern einen Freund, einen Liebhaber und einen Kumpel fürs Leben. Ich bin eigenständig, selbstbewusst und suche Liebe. Keinen Versorger. Ich bin tierlieb und häuslich. Aber trotzdem sehr jung geblieben. Gehe gern raus, bin spontan, etwas verrückt und vielseitig. Langeweile finde ich furchtbar, trotzdem bin ich im Alltag jemand der funktioniert. Hartz 4 und Schmarotzer gefallen mir gar nicht. Und auch wenn ich sehr tolerant bin, kann ich mir eine Beziehung mit einem Moslem nicht vorstellen.... Sorry dafür. Ehrlichkeit ist einfach wichtig. Ansonsten bin ich schon ziemlich verrückt. Ich mag Rock'n'Roll, Heavy Metal, Tattoos und Menschen, die in keine Schublade passen. Wenn es dir ähnlich geht, würde ich mich über eine Nachricht von dir freuen.
stefanie.flis@web.de

Gibt es den Mann 60+ der noch Träume, Wünsche und Ziele hat? Der sich eine Partnerschaft auf Augenhöhe wünscht im gegenseitigen vertrauen und unterstützen? Der die Bewegung liebt und fit ist in Körper und Geist? Ich bin gespannt und freue mich auf viele Zuschriften.✉ 73133

The Smiths, Bauhaus, Siouxie and the Banshees, … Welcher Mann (45-50 J., > 1,80 m) favorisierte Ende der 80er dieses Genre, erweiterte sein Spektrum und erfreut sich erneut auch wieder am "Damals"? Kontakt über www.coolibri.de

Attraktiver, großer Mann, liebevoll, ehrgeizig, erfolgreich mit eigenem Business, ein oder mehrere Hunde? Super, dann passt das schon mal für ebensolche Frau (50, 173, schlank) mit 2 Hunden. Antwort mit Bild find ich super.
zweidulle@gmx.de

Attr., schl. Sie, 64, sucht attr., sportli. Lebenspartner ab 55 Jahren. BMB.
iloni2002@yahoo.de

Lesbisches Paar (31 u. 38) sucht Samenspender, Bechermethode. Du hättest keine aktive Rolle u. keine Pflichten. Auf Wunsch des Kindes, sollte es die Möglichkeit haben, dich kennen zu lernen. Wenn du dich angesprochen fühlst, bitte melden.
mome2019@yahoo.com

Glücksorte - suchst du sie auch? Ich, weibl., sportliche 60 J., liebe Kultur, Literatur, Natur - und vielleicht dich? Du, 55-65 J., solltest ähnlich gestrickt sein. Sehen wir uns an einem Glücksort? Ich freue mich auf dich! Antwort mit Bild finde ich super.✉ 73161

Nette Sie (57, 1,62, schlank, NR) sucht einen Partner (54-60) für die Liebe und das Leben, gemeinsam radeln, wandern, Natur und Kultur erleben, gemütliche Abende zu zweit. Wenn Vertrauen und Ehrlichkeit auch für Dich zur festen Grundeinstellung in einer Beziehung gehören, freue ich mich auf eine Antwort von Dir.
Oleander2@web.de

Nette Deutsche Afrikanerin (53/165/87), studiert, berufstätig, sucht Partner Akad. (51 bis 56J.) in NRW.
egocharity66@gmail.com

Junggebliebene, fröhliche Sie (55J./172/58), blond, blaue Augen sucht DICH (50-60J.), sportlich (Rad, Ski, Bergwandern...) attraktiv, humorvoll mit Herz, Stil und Verstand für gemeinsame Streifzüge durch Kultur und Natur. Gerne auch für mehr als einen Sommer. Freue mich auf Deine Bildzuschrift.
gipfelglueck_04@gmx.de

Weiblich ledig 53 J. jung möchte Ausstrahlung und Anziehungskraft und sich nicht ohne Funken zufrieden geben. Partner gesucht, ca. Ende 40-Ende 50, kreativ, spontan, nicht mainstream mit ähnlichen Leidenschaften wie: Subkultur; kl. Festivals in ehem. Industrieanl., Konzerte, Film, Märkte etc, schöne locations zum Essen/Trinken, Natur zu Fuß, auf Rädern o. Rollen, an Rhein/See/Meer/Berge...
Oldtimer, nur auf 2 o. 4 Rädern ;-) ...Freue mich auf Anregungen und Antworten Bm(aktuellem!)B aus D'dorf oder Umland. Bei Gefallen nicht zu lange schreiben, sondern face to face Kommunikation.
sannybunny@ist-einmalig.de

Eigentlich will ich (sportlich, schlank, 49J., deutlich jünger aussehend, viels. interessiert) dich (50+-) beim Joggen oder beim Bäcker treffen! Da wir uns aber dort nicht über den Weg laufen, muss ich dich, für mein Herz und alles, was zu zweit Spaß macht, nun so finden! (BmB)
hallstein.sabine@gmx.de

Wünschst DU dir auch ein WIR??? Eine Beziehung, in der Vertrauen und Respekt die Basis darstellen? Suchst du eine niveauvolle, aufregende und erfüllende Beziehung mit einer attraktiven, sinnlichen, humorvollen und studierten Frau (56J, 166cm, 68kg)? Ich suche einen ansprechenden eloquenten Mann, der, wie ich den Ernst des Lebens souverän meistert und dennoch nicht festgefahren ist. Wenn dich dies alles anspricht, dann solltest du dich melden, B.M.B.
gettogether2019@web.de

Ich wünsche mir einen Partner, mit dem ein offener Austausch über Gefühle möglich ist, der mein Interesse an Kunst und Kultur teilt und der - wie ich - eine erfüllende Sexualität leben möchte. Intensiv gemeinsam leben, aber getrennt wohnen und sich immer wieder neu begegnen. Ich bin 67J., 1,63m, 68kg, NR, pensionierte Stud.Rätin.✉ 73213

Nordisch by nature! Der Mann meiner Träume stammt hörbar aus Norddeutschland, ist kommunikativ, unternehmungslustig und sinnlich. Frau, 44, schlank, musikbegeistert und mit Extras, möchte sich wieder verlieben.✉ 73235

Männliches Pendant gesucht... nur zum schriftlichen Gedankenaustausch. Ich will nur spielen: mit Buchstaben, Worten und Sätzen, schreiben über Lustiges, Ehrliches, Ernstes, Gott und die Welt... über 'was uns treibt', was uns bewegt, über Träume, Wünsche... mit Humor und Herz! Wer traut sich?
elisa-nrw@web.de

Ich, w. 45, schlank, suche einen liebevollen, humorvollen und sportlichen Partner. Ich mag Sport, Konzerte, Wellness, Küssen, Spaziergänge. Und Du?
coolibri2@gmx.de

Où se cache l'homme de ma vie? Für die weitere Reise durchs Leben suche ich (54/1,60/NR) bewegungsfreudig, sportlich aktiv, und mit einem Faible für Kunst, Konzerte, Theater, Kino und Kulinarisches einen interessierten, sportlichen, schlanken Partner. Te trouver me rendrait très heureuse. BmB.
christine_br@gmx.de

Ungebundener und nikotinfreier Lieblingsmensch mit solidem finanz. Background zum Leben, Lieben, Lachen gesucht. Wenn Du die schönen Seiten des Lebens zu genießen verstehst, dann schreibe mir, jugendl. 55, 176cm, verwitwet, attrakt. kurvige Optik mit Stil, reisefreudig, kulturell interessiert, wünscht sich neue innige u. bereichernde Partnerschaft mit großem, empathischen Mann. Freue mich auf Deine Nachricht - BmB.
Seerose@gmx.info

ER SUCHT SIE

www.Gleichklang.de:
Die Partnerbörse im Internet für sozial und ökologisch interessierte Menschen!

Aktive Frauen kennenlernen bei gemeinsamen Freizeitaktivitäten:
www.Freizeit-Treffs.de

Zärtlich-einfühlsamer Lover (35/192/schl./NR) sucht untervögelte Sie für prickelnde Momente!
hotommy@web.de

Lust auf lecker-leidenschaftl. Affäre? Sinnl. Er (36/190/NR) mit sportl. Body s. ebensolche Sie zwecks "Versüßung" des Alltags!
sweetom@web.de

Jane hat Tarzan, Bonnie hat Clyde, Eva hat Adam und Miss Piggy hat Kermit. Und wen hast Du? Schreib mich (44) doch mal an…
himbeerbrombeer@web.de

Junggebliebener Mann, 49J., 173 cm und schlank (Typ Bruce Willis, sagen zumindest meine Arbeitskollegen;)) möchte eine junggebliebene, natürliche und sportliche Frau finden! Magst Du auch lange Spaziergänge, Romantik, tanzen und gemeinsames Kochen? Dann schreib mir! BZ=AG.
youandme701@web.de

Phantasievoller Liebhaber (blond, schlank, attr., akad., 38) sucht umtriebige Partnerin für charmante Affäre.
gemeinsam@
ist-ein-knaller.de

Markus 54 (gefühlte 20), 178 groß, südländischer Typ sucht schlanke Sie, solltest sportlich und fit sein, aus'n Raum Bottrop + Umgebung, ziehen fast jedes WE los, sind meistens fast die letzten und dann will ich auch noch nicht nach Hause, lasse mich auch gerne anne Hand nehmen..
Markus-@lass-es-geschehen.de

Zwischen Intellekt und Sinnlichkeit, zwischen männlich und weiblich. Liebst du die Decadence? In Samt und Seide, Federn und Dessous gehüllt suche ich (Transvestit, 1,76, 58 Jahre, Kunstwiss.) eine Freundin, eine Gesprächspartnerin für eine Liaison oder mehr. Lass uns zwischen intellektueller Begegnung, ästhetischem Rausch und alltägl. Poesie die Grenze zwischen den Geschlechtern ausloten.
norinaartista@yahoo.de

Männlich(37) sucht Frau ab 18 Jahre für heiße hemmungslose langfristige Affäre und Saunabesuche.✉ 73249
729horoz@gmail.com

Liebste gesucht! Er, 55, silberne Haare, LifeCoach und Entwickler, NR, sucht Dich, gerne jünger und gerne auch langhaarig, mit Interesse an #FridaysForFuture, Natur, Bergen und Meer, Weißwein und Rotwein, Ambient-, Folk-, Jazz- und Rockmusik, für ein Leben in Achtsamkeit und tiefer Liebe, die sich über die Zeit gerne zwischen uns als das nährende Seelenfeuer entwickeln darf. Wie wäre es, wenn wir mal wieder zur Uni gehen und ein wenig mitstudieren, in gemütlichen Studentenlokalen sitzen und Inspirationen tanken für eine Welt, die sich nun immer schneller verändern wird und auf die auch wir Antworten finden sollten. Ich freue mich sehr auf deine Bildzuschrift. With Love:
zeitenwandel@icloud.com

Ehrlich und zuverlässig. Habe ein echtes Interesse an meinen Mitmenschen und begegne diesen mit Wertschätzung. Bin sehr aktiv und habe viele Interessen. Ingenieur, 50, 198 und NR. Antworte garantiert.
herne.sucht@gmail.com

**Hauptgewinn gesucht ! Dir fehlt jemand an deiner Seite, der dein Leben bunter und aufregender macht, der deine Interessen teilt, dir zuhört, sich für dich interessiert und dich unterstützt. Gerade auch in schweren Zeiten zu dir hält und bei dir ist? Offen für alle schönen Dinge im Leben ist und diese auch genießen kann. Du bist humorvoll, schlank, NR, vielseitig interessiert und experimentierfreudig in allen Bereichen des Lebens? Du magst gemütliche Abende zu zweit vor dem Kamin? Gemeinsames Fahrradfahren oder kochen? Saunabesuche und Wochenendtrips? Du suchst nicht nur ein Abenteuer, sondern wie ich die wahre Liebe? Dann biete ich dir ein großes Herz und die Schulter zum anlehnen. Schließlich warte ich jetzt schon seit 50 Jahren auf dich. Das sollte genügen. Bin 50,185,NR mit normaler Figur. Trau dich. BmB.
der-letzte-ritter1@web.de**

Hat zugegebenermaßen arg lang gedauert, das Unglücklichsein zu verlernen, hat aber endlich geklappt. Als nächstes wäre nach meiner Rechnung jetzt Glücklichsein dran. Hätte Dich gern dabei. Akademiker, promoviert, 180, 72, athletisch, graumeliert, 55 sucht Dich, um auch die großen Abenteuer (Liebe, Familie, Hausbau, Hund…!?) doch noch anzugehen. Wenn Du Dich zu viel mit Deinen Büchern oder was auch immer auf dem Sofa vor dem Leben versteckt hast, Dir das jetzt aber reicht und Du den Mut aufbringst, zur Abwechslung ab jetzt selbst Romanheldin zu sein, dann wäre das schon mal ein perfekter Start. Schön sein musst Du nur für mich und ein normaler BMI statt Größe 36 reicht allemal. Ich bin fürsorglich, warmherzig und liebevoll. Und an Tagen, in denen ich das mal nicht schaffe, darfst Du mir das sagen. Ich will Dich nicht erziehen, umbauen oder an Dir herumnäkeln. Ich weiß zwar, wie das Mäkeln geht, aber es macht unglücklich, ich mag nicht mehr. Eine peinliche Schwäche habe ich aber: Ich mag bunte Kleider. Ist das schlimm?
jetztmitdir@gmx.de

Männlich (37) sucht Frau im Alter von 18 bis 35 Jahren für Stunden zu zweit. Bei Sympathie auch feste Beziehung! Bin humorvoll und ehrlich.✉ 72938

Meine Welt ist bunt und hat noch Platz für das, was ich verloren habe. Du bist gern unterwegs, hast auch eine Affinität zur Häuslichkeit, magst kulturelle Aktivitäten, Körperlichkeit, an die Hand genommen zu werden und hast Zeit für eine intensive Partnerschaft, die auf gemeinsamen Interessen und Innigkeit beruht. Dann lerne einen intelligenten, jugendlichen und recht sorgenfreien Mann (60/181/82) kennen, der Teil deines Lebens werden will.
gropius123@yahoo.com

Attrakt. Mann, unabhängig + vielseitig, 62, 178, stud., NR, sucht gleichfalls sportl. schlanke Frau für genussreiche Gemeinsamkeiten und lustvolle Erlebnisse, Do +/- 25km, BmB, AG.
swimbike58@gmail.com

Starker Typ, schlank und gutaussehend, sportliche 180 cm, Ende 50, in jeder Hinsicht unabhängig, sucht Dich, eine tolle und faszinierende Frau, für die schönen Dinge des Lebens. Beeile Dich, es gibt viel zu unternehmen. Alle Bildzuschriften werden garantiert beantwortet.✉ 72944

Kleine feine Frau, gebunden wie ich, für gemeinsame Fluchten aus dem Alltag hin zu neuen Horizonten gesucht: Ausflüge in Natur und Kultur, Humor und neue Lust wären ein super Start und vielleicht, wenn wir vom gleichen Planeten kommen, der Beginn einer langen Freundschaft. Bin 59, 80, 178 und lebe in Düsseldorf, aber Du darfst gerne woanders wohnen.
kiko22@gmx.de

Ich bin ein Mann, 46 Jahre alt, 190 cm groß, habe ein paar Kilo zuviel. Ich bin eigentlich konservativ, manchmal aber ein bisschen verrückt. Ich habe blaue Augen, habe noch Haare, teilweise noch blond.... Ich selbst bin selbstständig und arbeite viel. In meiner Freizeit mag ich Gemütlichkeit, Kino, Spaziergänge, Radfahren oder auch Partys. Im Urlaub bin ich gerne aktiv, ich fahre gern Ski. Ich suche eine normale Frau mit dem Wunsch nach einer festen Beziehung und Kinderwunsch, schön wäre eine Nichtraucherin aus Dortmund und Umgebung! Also Los! Schreib mir! Gerne mit Bild, oder wenn du erstmal nur texten willst...✉ 72964

Humorv. Schütze, 56/189/85, NR, volles dunkl. Haar, attraktiv, aufgeschlossen, zuverlässig, selbstbew., integer, studiert, mit sozialem Status und Sinn für Ästhetik, wünscht feminine Sie - die gerne küsst - mit Intellekt für eine (vielleicht zunächst) beständige diskrete Affäre kennen zu lernen. Behutsamkeit garantiert.
Affaerewunder@gmx.de

Geissenpeter (58, 1,76, NR, Akad., schlank) sucht seine Heidi. Du wanderst gerne (in den Alpen), bist schlank, gepflegt und NR, charmant und tolerant, magst Nähe und Zärtlichkeit, gehst mit Herz, Hirn und Humor durch dein Leben und wünschst dir eine verlässliche Partnerschaft. Meine Hobbys: Natur, Berge, Fotografie, kochen. Ich freue mich auf deine Bildzuschrift; Raum Bochum + 25 km.
geissenpeter888@gmail.com

Treu, ehrlich, humorvoll, freiheitsliebend, unternehmungslustig, 35-45? Hast Du Dich erkannt? Wenn ja, schreib mir (45).
ruhrpotthero@web.de

Feminine "Freizeitpartnerin" für tagsüber gesucht, die gerne nette Stunden mit einem attraktiven und sportlich ambitionierten Herren ihre Zeit verbringen möchte. Ich bin 1,86 m und habe mit 85 kg eine sportliche Figur. Mein südländisches Äußeres (schwarze Haare, braune Augen) ist sehr gepflegt und täuscht so manche über meine deutschen Wurzeln hinweg. Als selbständiger Unternehmer bin ich viel geschäftlich unterwegs und würde gerne meine wenige Freizeit gelegentlich mit einer verständnisvollen Dame teilen, die meine Großzügigkeit zu schätzen weiß. Du solltest feminin, leidenschaftlich und spontan sein. Über eine Bildzuschrift von Dir würde ich mich freuen.
livinginduesseldorf@web.de

Leidenschaftlicher Motorradfahrer, 49, mit Hund sucht Mitfahrerin für gemeinsame Fahrten in den Sonnenuntergang, gerne auch weiter.... Antworten gerne mit Bild.✉ 73002

50jähriger niveauvoller u. gebildeter 1,90-Single möchte keinen Beziehungsstress u. wünscht sich daher ein primär sexuelles Verhältnis m. einer junggebliebenen, schlanken, aber weiblichen Frau zw. 40 u. 59. Sollte die Chemie stimmen, freu ich mich natürlich auch auf gemeinsame Freizeitaktivitäten.
JanvanBuuren@t-online.de

Das Faktische sagt, er hätte auf „Sex&Co" inserieren können, die Inspiration will lieber dichten, der Spießer bleibt in seinem Häuschen, der Punk will spüren, die Schönheit verehrt werden, das Spirituelle sagt, ich will auch mitspielen. Ich sage, es ist Midlife, die schönste Zeit. Wir sollten etwas anfangen.
hattehettefahrradkette@web.de

Du bist w., suchst einen Mann, aber keine Bez.?! Oder bist geb. u. möchtest es auch bleiben?! Stehst im Leben und hast Lust auf schöne Gefühle?! Ein humorvoller Mann (50) freut sich auf's Kennenlernen.
auszeiten2019@web.de

Sympathischer Akademiker (50,172, schlank), weltoffen, charmant, mit Interesse an Kultur, Natur, Sport und Reisen, sucht attraktive Begleiterin mit Herz und Klasse für die Reise durch das Leben. BmB.
bhv2014@yahoo.de

Meerblick am Strand im Sommer, chillen in der Sauna im Herbst, Gemeinsamkeiten, Aktivitäten, Vorschläge ab 2019 bis 2030+ von passender Frau gesucht (m, 46, 1.85m, schlank).
seascapedream@
sonnenkinder.org

Mit dir zusammen die Sonnenstrahlen genießen, süße Erdbeeren naschen, und dabei unsere erste gemeinsame Reise planen. Hast du Lust? Dann melde dich bei mir (52, 1,73, 71, NR) und erzähle mir von deinen Traum-Reisezielen.
ardelion07@yahoo.de

Alt werden iss nix für Feiglinge, könnte aber spannend u. charmant sein. Wenn Du (<60) Lust hast dieses Abenteuer mit mir (>60) zu wagen, dann warte ich gespannt auf Deine Antwort.
zukunft.2019@t-online.de

Gemeinsame Ausflüge, gemeinsame Abende in der Stadt, gemeinsames Kuscheln auf der Couch bei einem guten Film, sich miteinander richtig wohlfühlen, ankommen! Wenn es das ist was auch du suchst, dann schreibe mir, Krefelder mit HHH (Herz, Hirn und Halbglatze), fast 54, 178 cm, 93 kg. Ich freue mich auf deine Nachricht!
frapiede@freenet.de

Attraktiver, gebundener, reisefreudiger, kuss- und kuschelsüchtiger Mann, 53, schlank, sucht gutaussehende, unkomplizierte Frau für langfristige Top Affäre. Bitte mit Foto.
mtb467@gmx.de

Sportl. Single, stud., berufstätig, schuldenfrei, (189/78/NR/ dkl.haarig, ohne Bart/Bauch), wünscht sich humorvolle, große Partnerin f. gemeinsame, zweite 1/2 des Lebens (< 47 J)!
Mag Nord-/Ostsee/Wandern/Joggen/Kultur/Lesen/Fußball/Kino/Tanzen/Kuscheln/Reden/Küssen.
TiefimWesten70@web.de

Besondere Freundschaft+ gesucht!! Lust auf Leben, Lachen, Ausgehen, Küssen, Vögeln, Leidenschaft, gute Gespräche mit Niveau und Tiefgang? DAS Besondere eben! Kinder sind kein Hindernis. Du bist gebunden und suchst eine Auszeit? Hm, deine Entscheidung. Die Option auf eine feste Beziehung mit allem Drum und Dran ist bei mir vorhanden. Mehr dazu gern später per E-Mail oder persönlich. Ich, 50 Jahre/ 86 kg/ 186 cm/ dunkelblonde kurze Haare, Brille, mal Jeans, mal Anzug. Abgeschlossene Vergangenheit, Beruf, Freunde alles vorhanden. Eigentlich alles ganz normal, aber auch doch nicht. Neugierig? Bild=AG.
gl2018@web.de

Liebevoller Switcher Mann 50J sucht eine liebe gerne vollbusige treue Partnerin, die ihre devot-masochistische Neigung ausleben möchte, für lieben und leben – als Lebenspartnerin. Du solltest zeigefreudig und bereit sein, alles, Leder, Latex … zu tragen. Die Beziehung sollte gepaart sein mit den Werten einer normalen Beziehung. Alles vorhanden. Wäre schön, wenn du nach der Kennenlernzeit bei mir einzögest. Es wäre besonders vorteilhaft, wenn du aus dem Großraum 58 HA EN MK kämst. Es ist nicht wichtig, wie alt du bist, wo du herkommst, ob du arm oder reich bist, wichtig ist deine Bereitschaft diesen Schritt zu gehen. Ich halte nichts von der vielen Hin- und Her Schreiberei. Telefonieren, treffen und dann schauen wir mal. Alles Weitere besprechen wir bitte mit Bild!
oli210469@yahoo.de

Achselhaar an Frau, so selten wie erregend, duftende Vorboten, gepaart mit viel Intellekt, gesucht von sinnlichem Mann, 57/195/94/Akad., mit üblich geschätzten Attributen, für eine Freundschaft Plus.
withbenefits@web.de

Ich (m/55/1,80, normale Figur) suche erst einmal nur eine nette Frau für lustvolle Treffen. Deine Lust soll dabei nicht zu kurz kommen. BmB.
k.tesch286@gmail.com

2 Wünsche hat mir die gute Fee bereits erfüllt. Um den dritten muss ich mich wohl selber kümmern. Er (51/185), sportlich, spontan, humorvoll sucht Sie mit Stil und eigenem Kopf, die den passenden Zauberspruch kennt. Zuschriften bitte mit Bild.
maitai7@gmx.de

Ich mag die Wildblume, die unauffällig an der Mauer blüht, lieber als die hochgezüchtete Rose. Ich bin bereit hinzusehen, wo andere vielleicht übersehen. Ich halte Dich nicht für eine Versagerin, nur weil du mal nicht funktionierst. Ich werde achtsam mit Dir umgehen, auch wenn Du es selbst grad nicht schaffst. Empathischer, studierter Mann mit spätem Kinderwunsch, 180, 72, sportlich mit Dreitagebart, sucht Frau für echtes Zusammenleben, Familie, Zuwendung und Geborgenheit. Wenn Du einen Partner an Deiner Seite brauchst, den die Jahre gelassener gemacht haben, der Dich auch mal auffangen kann, dann freue ich mich über Deine Antwort. Ich brauche Dich nicht für Egotrips, will mich nicht mit Dir schmücken und brauche keine Opfer. Du bist eher nachdenklich statt Tischtänzerin? Hast zu viele Geschichten gelesen und zu wenige gelebt? Ist o.k. für mich, können wir ja jetzt ändern, wenn Du magst. Ich suche DIE eine Frau an meiner Seite, die mit mir zusammen nach den Dingen suchen will, die uns füreinander einzigartig machen, die nicht ersetzbar oder wiederholbar sind. Die aus zwei Leben unser Leben machen.
zusammendaheim@gmx.de

Landei sucht Landliebe: 1,95m groß, schlank, fit, NR, Mitte 40, ohne Anhang, bodenständig, neugierig, mit Interesse an Tier, Natur, Kultur, MTB, Lesen, Sauna uvm, sucht Frau mit ähnl. Interessen und Eigenschaften, Wanderschuhen und Gummistiefeln im Raum HA/EN/MK.
hundewetter2014@gmail.com

Kampfsportler mit Herz und Humor, 45/183/88, mit Hund sucht sportliches, weibliches Pendant, hübsch und humorvoll mit Gefallen an Serien, Laufen, Filme, Küssen, zusammen einschlafen, aufwachen, Sport, Leidenschaft, abhängen, Meer und mehr.... bitte mit Bild.
fightingbeat@gmx.de

Ich bin 59... na und?
Ich lass mir trotzdem Zeit;
für meinen Beruf (selbstst. Ingenieur / 190cm / 83kg / gesch.), meine Freizeit und in Zukunft hoffentlich auch für Dich? Sich kennenlernen, eine schöne Freundschaft, die sich entwickeln kann, ohne Druck und mit Zeit.... und: vielleicht sogar mit "happy end".
Das wünsche ich mir;
vielleicht mit DIR?
leonardocken1515@gmail.com

#Aaaachtung# meine Frau bitte: 35 +/-... Lebensfähig? Sportlich bzw normal? Du hast Interesse an... Sonnencreme. Heiraten. Evtl Babys erschaffen. Bist tierlieb. Im Mini als auch in Turnschuhen zu gebrauchen? Dann küsse mich.!!!
Wherethereislight@email.de

Sinnl. Akad, 188/78/NR, dkl.haarig, brit. Humor, Single, 52 J., su. kluge jg. (32-42 J.) Frau i. Joggingschuhen/High Heels, for @, was zu 2t mehr Freude kreiert. Gern langfristig (ggf. Kinderwunsch).
Sonstistallesokay@web.de

Ist das Leben nicht schon schwer genug? Nimm es leicht und nimm mich (44)! idontlikeholidaysinthesun@web.de

Rennradfahrender Skifahrer, Wanderer und Radreisender mit Zelt, studiert, NR, sportl. schlank, Bj 68, in vielen Bereichen nicht Mainstream, mag Sex (auch mal mit Machtgefälle), Reisen, Bücher, Natur..... suche passendes Gegenstück.
lustforlove@fn.de

Deine letzte große Liebe möchte ich (66, NR, 180) sein. Interesse? Ich freue mich auf Deine Mail!
esw_w@web.de

Mann, 50J, sieht aus wie 40 und fühlt sich wie 30, sucht Frau um das Leben gemeinsam zu meistern und zu genießen. 1,75m, braune kurze Haare und braune Augen. Wer meint von Euch könnte mein Leben bereichern? b.m.Foto.
zy-pher@gmx.de

Zu zweit macht das Leben doch mehr Spaß! Netter Neusser, reisefreudig und nicht unsportlich, 35, NR, sucht humorvolle Sie für einen gemeinsamen Sommer, viele Unternehmungen und mehr.
neuinneuss@t-online.de

Vorzeigbarer Er, Anf. 60, gut gebaut, sucht gleichfalls schlanke und sportl. Sie ähnl. Alters für niveauvolle Affäre/Dauerfreundschaft. Gerne über die Bekantkante hinaus :-) BmB. AG.
wagenundgewinnen1956@gmail.com

Ehem. Psychiatriepatient (vor 18 Jahren) sucht "nomalen" Kontakt. Reden ist Kunst und Wollen. Ich bin nicht voreingenommen und offen für vieles. Ich kann mit jedem Alter.
flat4700@gmx.de

Attraktiver 60er, Optik und Lebensgefühl eher 50, sucht die Frau, die das Leben bei Kultur, Sport und vielen Dingen mehr mit mir gestalten und genießen möchte. Ich suche eine Partnerschaft auf Augenhöhe, bin selbstständig und genieße das Leben, wann immer es geht! BMB.
✉ **73155**

Ich (ü40) suche Sie (35-50, Ruhrgebiet), die Eine, die Frau für den Rest des Lebens. Freundschaft+, Affaire oder einfach nur für immer. BmB.
honjo-masamune@web.de

Ich, m, 39 suche vielleicht Dich... Nett, liebevoll und mit Humor, beklopppt aber nicht auf den Kopf gefallen, bis 50 Jahre, für eine sinnliche, schöne Zeit. Zu zweit ist's schöner. Liest du noch oder schreibst du schon? Trau Dich, vlt beiße ich nicht... 321 Deins!
m321deins@hotmail.com

Einfach die passende Frau... Verlieben, Sport, Humor, Hand in Hand, abhängen, Bier, Küssen, Meer, zusammen einschlafen, aufwachen, Loyalität, Sex, Laufen, Zweisamkeit, Serien, Filme, Hunde, Wein, jung geblieben, Pizza, Whisky, Zukunft... m. 45/183/85.
Bitte mit Bild.
sportund_mehr@gmx.de

Der Sommer ist vorbei. Und jetzt hast Du (w/ab 28) Lust auf Kino, Kuscheln und mehr? Eine zauberhafte Affäre!
ews76@yahoo.de

Sommer genießen draußen. Ans Meer. Plattensammlung reinhören, Filme durchschauen. Kochen zusammen. Mal was vorlesen aus dem Lieblingsbuch. Theater, Museum. Wein trinken. Fotoalben durchgucken. Laufen, Rad fahren, wandern. Essen gehen. Welt entdecken. Irgendwie groovy und wir rocken.
Teilzeitpapa5017871@gmail.com

Er, Grieche, 46, 183, 100, humorvoll und nett, sucht Frau zwischen 35 - 40 J. zum Aufbau einer Beziehung.
christos.papadopulos@yahoo.de

So richtig überzeugt bin ich von dieser Methode nicht. Aber vielleicht hätten wir (Du, 40-50, anziehend, vorzeigbar und ich, m, Anfang 50, 179, sportliche Figur, tageslichttauglich, unabhängig) uns sonst nie getroffen ... und viel verpasst. Was meinst du?
weilichsmag@gmx.de

Attraktiver, humorvoller, sportlicher Mann, Bj 69, 193, schlank, mit den 3 HHH, sucht sportliche, schlanke Frau bis 54 für alles was zu zweit mehr Fun bereitet, Bitte mit Bild=AG.
Singlemann69@t-online.de

Aneinandergekuschelt einfach auch mal ausgelassen zusammen lachen und die Zweisamkeit genießen können. Wenn du (<50, feminin und schlank, die sich fallen lassen kann, nicht immer nur artig ist und die Konsequenzen mag) das auch vermisst, dann freue ich (55/180/77, mit Figur und Verantwortungsbewusstsein) mich auf deine (Bild-)Zuschrift.
summer_2019@mail.de

Ansehnlicher ER, schlank, gute Figur, Anf. 60, m. Stil, Niveau u. Humor sucht sinnliche SIE m. Herz u. Verstand für eine zärtlich-erotische Beziehung.
val-w@web.de

Sportlich attraktiver Mann, 46/181, sucht die Eine, bis 45, gern für den Rest des Lebens. Kinder machen oder haben kein Hindernis. Ich mag Nähe, Zweisamkeit, Zeit für mich, Tiere, Ostseeküste, Sport, Wandern und mehr....
summer_72@gmx.de

Ich, 55 J, Hi liebe nette Frau, du möchtest bestimmt wissen, wie es mir geht. Grundsätzlich bin ich ein sehr lebensfroher, positiv eingestellter und ein vitaler Mensch, ich spüre meine Wege auf und gehe sie dann, meistens jedoch alleine. In Bottrop wo ich arbeite und ich beruflich gut eingebunden bin, bleibt dennoch noch Zeit für privates. Die meiste Zeit bin ich doch in Raum Dinslaken unterwegs, wo ich zuhause bin und mache gerne Sport was man mir auch ansieht. Meine Arbeit erfüllt mich sehr und was ich mir wünsche, das ist eine tolle Frau, die harmonisch und emphatisch ist und mich bereichert, mit der ich noch froher sein kann, für gemeinsame Zeit und Urlaub und und und, denn auf Dauer ist es ein Verlust und verlorene Zeit, allein zu leben. Meine Vorstellung meiner Interesse ist 160 bis 175 groß, schlank gerne sportlich unterwegs, Yoga würde mich auch interessieren. Vom Alter her ab 48 J. Ich selber bin 180 groß und 88 kg. So geht es mir. Ich bin sehr offen für etwas, das geschehen darf. Ein Bild sende ich dir gerne zu, wenn du mir eines schickst wenn du mir schreibst. Alles Liebe und freue mich über eine Zuschrift von dir.
Coolibri.pw@t-online.de

Sportl.-sinnlicher End40er wünscht sich kluge, langbeinige, gutmütige Gefährtin, mal stark, mal schwach, ab 34 J., die d. Thema FUßEROTIK ebenso offen u. neugierig gg.über ist wie kulturellen u. sportl. Events! Nur NR mit Job, like me :-)
Seelenmasseur189@web.de

Netter, großer Mann, 53, sucht beste Freundin, Vertraute, Geliebte...
pittermann64@yahoo.com

Er (48, 190, schl., attr.) sucht Sie, die gerne führt, initiativ, aktiv ist, einen Mann gerne auch mal femininer sieht, für erot. Freundschaft/Affäre.
shemaledream@gmx.de

Ich (49, 175, schlank/sportl.) wünsche mir unverhohlen vers. Anschreiben von schl. Frau ab 40 vor dem Hintergr. d. Möglichk. eines Treffens.
der.otocinclus@gmx.de

Junggebliebener Oldie, 70+/170, NR, su. mobile Sie wie ich fit, reise-, wander-, spielfreudig (Kartenspiele), ohne Spaß am Spielen keine Partnerschaft, Raum DO-UN.
eve7242@gmail.com

Sehr junger 55jähriger, 185cm, lg. blonde Haare, sucht nette Sie, vielseitig interessiert z.B. Dark Wave, Rockpop, Ausgehen. BmB.
vestbrause@gmx.de

50 geworden, 179 hoch, 85 kg normal bis sportlich verteilt. Vielseitig interessiert, humorvoll, genussvoll. Suche SIE für Zweisamkeit, bis 50, der schlanke bis sportliche Typ liegt im Beuteschema klar vorn. Ebenso Bildzuschriften.
soloris69@web.de

Du bist zwischen 43 und 60 Jahren, möchtest wieder ein richtiges unkompliziertes Abenteuer erleben und das mit einem jüngeren Mann. Ich, 30, attr, sehr groß, sportlich, stehe sehr auf reifere Frauen und freue mich über eine Nachricht von dir. Bist du mutig und aufgeschlossen genug ... ;) ?
schoenezeit28@web.de

Hallo, bin 53 J. und suche die reife Dame ab 65 J. bis ??? für reden und alles andere! Bin mal gespannt ob sich eine reife Dame meldet. Bin sehr aufgeschlossen. Danke.✉ 73253

**Wer verdreht mir den Kopf, krümelt mir mein Bett voll, bezahlt beim Schoppen mit meiner Kreditkarte und will dauernd nur Reden? Löwe (45/170/69) mit Reiselust sowie grandiosem Lifestyle sucht kompromisslose Sie für den Mehrwert nach Abzug vom Alltag.
elbf73@hotmail.com**

Dauerläufer, Euro-Traveller und gelegentlicher Schlaumeier (48J., 1,88m) sucht sie, die seinen Horizont erweitert und öfter mal auf die Bremse tritt. Wenn du Reisen, Radeln, Muße, Museen, Bücher und Boote magst, melde dich.
euro.traveller@web.de

**Hi. Ich (Jürgen, m, 51 Jahre, leicht dominant) mag es einer Frau beim urinieren zu zuschauen und ihr dabei die Muschi zu lecken oder Sie zu fingern:-). Auch sonst bin ich für vieles zu haben nach dem Motto "Vieles kann nichts muss". Alter (ab 18 J.) ist nicht so wichtig. Sympathie ist wichtiger. 100% Diskretion und keine finanziellen Interessen beidseitig.
onlysex1966@yahoo.de**

Erotik & Zärtlichkeit ist keine Frage des Alters. Gutaussehender, gebundener 50er sucht schlanke Sie, ü60, für entspannte Stunden zu zweit. BmB.
oldschooldandy@gmx.de

Sympathischer Mann (180/61/schl./NR), innen und außen beweglich, sehr humorvoll, sportlich, liebt es weltweit zu reisen, tanzt sehr gern und wünscht sich die Begegnung mit einer schlanken NR-Frau, die sich mit ihm zusammen auf das Abenteuer Beziehung einlassen möchte.
taurusendo@gmx.de

Aussteigerin gesucht. Der Ruhrpott ist liebenswert, doch er kann die Schönheit der Natur nicht ersetzen. Welche Sie wagt mit mir (50, 190, 95) einen Neuanfang im bergigen Mittel- oder Süddeutschland. Raus aus überholten Konventionen zu einem Leben mit Dingen, die Mensch mit Geld nicht kaufen kann. Lass uns Ideen schmieden und unseren Traum mit Leben füllen.
mit-herz-und-verstand@gmx.de

Hallo, magst du dich bei mir melden;)) Netter gepfl. südl.Typ 55/180/ schlank attr. sucht, ... eine nette Sie für alles was zu zweit mehr Spaß macht! Meld dich. BmB an
ingwer2@gmx.de

SIE SUCHT SIE

FLIP e.V. Frauenliebe im Pott www.flip-ruhr.de Aktivitäten: Stammtisch, Frühstück, ComingOut, Klettern, Kanu, Schwoof, Lesung.

www.Gleichklang.de: Die Partnerbörse im Internet für sozial und ökologisch interessierte Menschen!

Coming Out Gruppe von FLiP e.V. Einmal im Monat. Nähere Infos unter www.flip-ruhr.de oder flip-info@gmx.de

www.lebedo.de, Lesbenberatungsstelle: Einzel- u. Paarberatung, Kinderwunschberatung, Infos und Gruppen. Trau dich!
info@lebedo.de

Ich, 44J., unkonventionell, konventionell suche ebensolche Sie. Wo ist die Frau mit der ich in der Ruhr schwimmen, aber auch ins Museum gehen kann? Die das Leben kennt u. es trotzdem mag. Obendrein Intelligenz besitzt? Die die Sonne und das Reisen mag? Mit ihr lachen u. schweigen u. die vor allem fähig ist zu kommunizieren. Bin beziehungsfähig, emotional, ohne Aufgabe meiner Autonomie. Ich normale NR-Frau suche ganz normale feminine Frau.
smt69@freenet.de

Ich (57) NRin will mich hier und jetzt finden lassen! Wo bitte ist die feminine bis burschikose natürliche NRin, die wie ich das Leben mit den UP&DOWNS zu nehmen weiß? Ich schätze gute Kommunikation, ein Wir, bin ein Genussmensch jeglicher Art (Essen, kulturelle Veranstaltungen, sportliche Betätigungen, liebe das Verreisen und noch vieles mehr). Wer möchte dies alles mit mir teilen?
coffee.fee@web.de

Zum nächsten CSD möchte ich mit dir (35-55). Ich nehm dich mit auf das Abenteuer Liebe und so weiter...✉ **73049**

Gemeinsam Neues entdecken... Auf jeden Fall-unsere Liebe! Also hereinspaziert in mein fast vollkommenes Leben! Du, zw. 50-60J., natürlich und interessiert an Kultur + Natur, wirst von mir, mit norm. Fig. und mit den 3 gewünschten Hs, gesucht!
Rosaflamingo1@gmx.de

Kann aus einem Wunsch Wirklichkeit werden? Sportl. attraktive Frau, feinsinnig und empathisch, sucht bzw. wünscht sich eine Frau f. Freundsch. plus, mit dem Ziel, daraus eine feste Beziehung gestalten zu wollen. Du solltest offen, herzlich, feminin bis androgyn sein u. ca. 44-53J. Ich freue mich von dir zu lesen:
gernzuzweit@gmail.com

Je cherche la femme – wünsche mir wieder eine lebendige Beziehung für alles, was zu zweit schöner ist als allein und mehr Vergnügen bereitet. Ich (groß, blond, Mitte 50) bin eine aktive, vielseitige Frau, reise, rede und tanze gerne, kann gut genießen und lachen, aber auch ernst sein. Du bist zwischen Mitte 40 und Ende 50 und eher feminin? Frauenliebend bin ich schon lange, du auch? Dann schreib' mir doch, gerne mit Bild!
Pride2019@gmx.de

Frauenparty in Dortmund im Cafe Durchblick, Florianstr. 2-4 am 12.10.2019, 20.00-24.00 Uhr; Tolle Location - Super DJ-in // Kommt feiern

Akademikerin (54) mit Niveau (kicher) sucht ebensolche. Ich liebe Filme, Reisen, gutes Essen, Kultur und schöne Landschaften. Willst Du mit mir das Leben genießen?
mayolc@gmx.de

Ich (42, sehr attraktiv, schlank, Ddorf) habe Lust, eine andere Frau zu verführen. Du stehst zwar wie ich eher auf Männer, hast aber gerade keinen und willst auch mal wissen, wie es mit einer Frau ist? ;-)
caro_la_douce@gmx.de

ER SUCHT IHN

www.Gleichklang.de: Die Partnerbörse im Internet für sozial und ökologisch interessierte Menschen!

Ruhrgebiet: Erziehung muss sein! Erzieher der alten Schule sucht seinen Zögling. Ich: 58/180/85, muskulös. Interessen: Nackt-Bodybuilding, Arschversohlen. Du: 18-45, schlank, gay, treu, fleißig, gehorsam und mit schönem Knackpo. Selbstverständlich gebe ich den Ton an und dulde keine Widerworte.✉ 72732

**Er, 45 Jahre, gutaussehend, passiv, sucht Ihn oder ein nettes Pärchen zum gegenseitigen verwöhnen.
grossbanane@gmx.de**

Ich (M) suche einen netten Mann, gerne Bi oder Gay, der Lust auf eine interessante Dauerfreundschaft hat. Ich selber bin verh., das soll auch so bleiben. Schön wäre es, wenn Du zwischen 22 und 35 Jahren wärst, diskret, sauber und gesund. Besuchbar wäre schön. Ich möchte Zärtlichkeiten mit Dir genießen und Spaß mit Dir haben. Suche aber keinen ONS. Bin Mitte 50. Raum Ruhrgebiet.
ersuchtihn18@gmx.net

M 47, groß, schlank, sportlich, kurze dunkle Haare, blau-grau-grüne Augen, nicht schlecht bestückt und verheiratet möchte seiner spät entdeckten Bi-Neigung nachgeben und Erfahrung mit einem Mann (ausschl. Gay) machen. Bei gelegentlichen erotisch prickelnden Treffs möchte ich verführt werden und lernen zu verführen... Gerne auch mit Massageelementen. Wenn du einem Kerl gerne zeigen willst wie „es" geht mit einem Kerl, dann melde dich. Hoffentlich bis bald!
hotbilove@gmx.de

Du bist eine Sissy? Du willst einem Mann gehören? Du willst geliebt werden? Er (38/190/90) sucht Sissy/TV für tiefgehende Beziehung, in der Du ausschließlich und ganz Frau bist.
prozess@gmx.de

CD, schlank, mittelgroß, 56, sucht andere CD oder Anschluss an CD-Gruppe für gemeinsamen Erfahrungsaustausch und bei Sympathie mehr.)
✉ 73281

SEX & CO.

Sadomasochisten treffen sich bei SMart in Bochum, Duisburg, Düsseldorf, Essen, Krefeld und Wuppertal. Infotelefon: 0700-762782255 (12 Cent/Minute aus dem Netz der Deutschen Telekom) oder im Internet: www.smart-rhein-ruhr.de

Tantramassage: sinnliche Ganzkörper Entspannung erleben für Sie & Ihn in Wuppertal.
Tel.: 0202-87055677,
www.tantra-erleben.de

Großer, blonder Hüne (30) mit sportl. Body sucht naturgeile, schl. Sie, die Lust auf 19 harte Zentimeter hat! Neugierig?
hotnhorny6@web.de

Lust auf Küssen, Kuscheln, lecker Vögeln? Sehnsucht wieder begehrt zu werden? Er (35/193/schl.) s. Sie, der es auch so geht!
hotime@web.de

Sommer.Sonne.Sex! Für welche schlanke Sie mit EQ und IQ aus dem Großraum Düsseldorf bilden diese 3 Worte ebenfalls eine logische Verbindung und wecken Lust auf spontanen Sex mit Düsseldorfer (51/groß/schlank/verh.) mit viel Lust, Charme und Niveau? So.So.Se@gmx.de

Mann (48, 190, schl., attr.) sucht gerne initiative führende Frau, die ihn auch in femininer Rolle sehen und zur Verfügung haben möchte (Strapon?).
shemaledream@gmx.de

Nicht unattraktives Raubein mit Zukunft sucht eine nette, schlanke Frau mit Vergangenheit.
Jan_Mayen@gmx.de

Sinnliche /Weibliche Sie, 54 Jahre, ungebunden, sucht niveauvolle Daueraffäre mit Pärchen, Frau oder Mann.
Regina_Rex@hotmail.com

Simplify your life: Erfahrener, entschlossener dominanter Mann (55, athletisch) sucht erfahrene, entschlossene devote Frau.
curiosity@web.de

Devoter Mann (blond, schlank, attr., akad., 38) sucht charmante Herrin für langfristige und niveauvolle Spielbeziehung.
frankofree@web.de

Dominante Neigungen? Du bist neugierig deine weiblichen dominanten Gefühle mit einer attraktiven 39jährigen Bi-Herrin an ihrem sehr devoten Latex-Sklaven auszutesten? Dann melde dich!
LadyKira@fantasymail.de

Jung gebliebener, in der 40-er Jahren befindlicher, ca. 170 cm gr und 80 kg schwerer gebundener Mann sucht Einzelperson oder Paar zum Ausleben phantasievoller Vorstellungen.
Apfelsaft44@gmx.de

bi-mann 47,178,90 sucht gut ausgestattete männer (xl,xxl) die av aktiv sind. deine frau kann zusehen wie du mich fickst, ich würde sie gerne befingern und lecken, mehr nicht. ich habe nur m-uncut, dicke eier, megageilen-prallen arsch, bin gesund und diskret und besuchbar. wenn du möchtest auch erstmal ohne deine frau.
dusmann@gmx-topmail.de

Vögeln! Du (w, ab 30, hübsch) bist sehr offen für die Wünsche und Erwartungen deines Partners, brauchst es etwas härter und fester und genießt deinen Lustschmerz, während du dich abwechslungsreich hingibst. Ich (m., 47, sportlich, ausdauernd) freue mich auf deine Zuschrift. Raum 44/45 + 40 km.
mailbox-10101@gmx.de

Netter Er (46 J./170/80) verwöhnt die lustvolle Sie ab 40 J. mit Hand, Mund, Zunge und mehr. Intensiv, einfühlsam und ausdauernd!
magesreif@gmx.de

Teddy-Bär 45, 1,95m mit breiten Schultern, verschmust und experimentierfreudig (kein SM) sucht Dich (w) zwischen 40 und 60. Wenn Du weißt was Du willst, Du Deine Sexualität ausleben möchtest, Dich angesprochen fühlst und vielleicht sogar noch Sauna und gegenseitige Massagen liebst, freue ich mich auf Deine Mail.
baer1973@yahoo.com

32j. niveauv. & devoter Typ (180cm, sportl, gebildet) sucht dom. Sie (gern Anfängerin) zum realen dienen. Raum Münster/Umgb. Bin mobil & besuchbar!
ms_86@mail.de

Voyeur sucht Beobachtungsmöglichkeiten (Paar o. Frau – offen o. versteckt)
PeepingRuhr2019@gmx.de

Tantra-Meister ist wieder da (nach 4 Jahren in einer Beziehung). Für Frauen (Massage) oder Paare (Anleitung). Völlig kostenlos.
Tantra-Meister@gmx.de

1,94m großer Mann, gepflegt, gut aussehend und gut riechend, 49J., 95kg, sportl. mod. Typ, sucht üppig mollige Sie mit großem Po und Neugier/Spaß an Anal-Sex.
smart194m@aol.com

Spanking das „Englische Laster". Strenger Dom (63/185) sucht ein unartiges Frauenzimmer mit keckem Knack-Po, das sich gerne den Hintern versohlen lässt. Ich liebe „Gertenarbeit".
Domantiker@t-online.de

Symp. Mann, 44J., Akad., 1.80m, schl., sportl., blonde Haare, sucht schl. Frau für FKK und mehr im nördl. Ruhrgebiet/Münsterland.
cfgn75@gmx.de

Gibt es da draußen irgendwo eine attraktive Frau, die Lust hat auf einen spannenden, erfahrenen, manchmal lustigen und auch nicht völlig unattraktiven Mann?
ich_freue_mich_auf_uns@gmx.de

Er, 45 Jahre, sucht unkomplizierte Sie für Outdooraktivitäten. Das Alter oder die Figur spielen keine Rolle, Hauptsache ist der Spaß dabei.
grossbanane@gmx.de

Liebhaberin für Daueraffäre gesucht. Folgende Merkmale solltest Du aufweisen: bis 45 Jahre sein, humorvoll sein, Du selbst sein. Zu dem Abenteuer erwartet Dich ein Mann Mitte 40, gepflegt, mit Esprit. Bist Du zu dem Schritt bereit?
af.fai.re@gmx.de

Attraktiver Typ, 1,83, sucht dich (w) + attraktiv, für spontane Dates! Bitte m. Bild.
ididitmyway@gmx.de

Biker Mitte 50, verh., aus dem Ruhrgebiet sucht SF-in/Sozia für eine Biker Affäre mit fahren, Spaß haben, Klönen, Erotik genießen. Traust Du Dich. Raum Ruhrgebiet.
touren2015@gmx.de

Hast Du Lust auf Lust? Einfach Spaß miteinander haben. Zärtlichkeiten erleben, Hände auf Deiner Haut spüren. Bist Du wie ich verheiratet oder Single. Mann Anfang 50 sucht Frau, die auch darauf Lust hat. Ich warte gespannt auf Deine Mail.
winterspass2016@gmx.de

Lust auf Lust. Küssen, Kuscheln, Leidenschaft, ich m. 44/182, sportlich, suche eine unkomplizierte Frau für guten Sex. Gern mit Bild.
lelila1@gmx.de

Grannyliebhaber mit Spielwiese hat Lust. Du auch? Na Dann melde Dich doch. K.F.I.
eccotec@gmx.de

Ich bin ein 35 jähriger Mann, 179cm groß, schlank, bisexuell und habe das Asperger-Syndrom. Ich suche Brieffreundinnen und Brieffreunde. Ihr müsst bisexuell sein und das Asperger-Syndrom haben und so wie ich Spaß an erotischen Geschichten für Erwachsene haben und euch vorstellen können diese Geschichten an mich zu schreiben, denn ich werde solche Geschichten auch an euch schreiben. Ihr müsst auch so wie ich Spaß an erotischen Bildern haben und euch vorstellen können diese Bilder an mich zu schicken, denn ich werde solche Bilder auch an euch schicken. Wenn wir uns gut versteht, könnten daraus auch durchaus persönliche Treffen werden. Ich freue mich auf schöne Antworten.
nacktschnecke9@web.de

Ich suche ein nettes Paar, gerne wesentlich älter oder jünger als ich, das einfach Lust auf Lust hat.... wichtig ist für mich Sympathie. Ich bin Anfang 50, nicht ganz nach BMI, aber nett, sympathisch. Ich bin gebunden, meine Partnerin hat aber kein Interesse. Ich freue mich auf Eure Mail.
suchepaar2017@gmx.de

Schwirrende Momente unendlichen Glücks und tiefster Geborgenheit. Je intensiver ich untergehe, umso zärtlicher, leidenschaftlicher und liebender werde ich. Ich ergebe mich Ihr und öffne mich und meine Seele Ihr schutz-, bedingungs- und rettungslos. Arzt um 60, geb. und doch frei genug, jungenhaft und doch tiefgründig, möchte mit dominanter lust- und phantasievoller Sie immer wieder eine Nacht verschmelzen.✉ 73028

Voyeur, Zuschauen, Spanner und Exhibitionist. Mann 66/178/80 sucht gleichgesinnte Frauen und Paare.
✉ 73031

Du hast einfach Lust abzuschalten und etwas Spaß zu haben?? Dann melde dich bei mir. Alter und Aussehen spielt keine Rolle. Gerne auch Outdoor. Bin 34 Jahre und leicht mollig.
Outdoor2019@gmx.net

Leidenschaft, Kribbeln, Begehren... Attrakt. Er, Ü40, 1.88, 93, geb., sportl., sucht Dich, gerne mollig bis XL für eine erotische Dauerfreundschaft.
grenador@web.de

Bitte lesen. Paar gesucht! M/55/80/180, eher nicht die typische deutsche Kartoffel, sucht Paar mit wifesharing/cuckolding Neigung. Ich finde es wichtig, dass wir uns gut kennenlernen. Dein Mann soll dabei sein oder nicht, je nachdem wie seine Erregung/Leid perfekt zum Höhepunkt kommt. Ich lasse mich gern auf deine Bedürfnisse ein oder dominiere dich, je nach deiner Neigung. Bestrumpfte Beine mag ich, stofflich umspielte weibliche Attribute, und du solltest nicht direkt quieken, außer vor Wohlgefallen, wenn ich dich mal mit den Fingern zwicke. Mein Interessengebiet fängt bei Größe 38 an und endet bei 46.
vke4691@gmx.de

Du (w., ab 30, anschmiegsam) sehnst dich nach Berührungen und Zärtlichkeiten und möchtest gern sinnliche Stunden und Nächte zu zweit genießen. Er, 47, sportlich, freut sich auf deine Zuschrift! Raum 58/44 + 30 km.
kribbelfeeling@gmx.de

MÄNNER/KERLE aufgepasst - Ich (ebenfalls M, 45J., schlank) suche FKK-Liebhaber, Leute, die sich gern freizügig zeigen. Nur ernstgemeinte Bildzuschriften werden beantwortet.✉ 73055
exhi1974@yahoo.de

Hast Du Lust zuerst intensiv per Email zu flirten, um es danach vielleicht wild und leidenschaftlich mit mir zu treiben? Dann freue ich (51, m, 180cm, korpulent) mich auf Deine Zuschrift unter www.coolibri.de

Welche Frau bis 60 Jahre möchte mit mir, männlich, 190 cm groß und schlank, schöne und entspannte Stunden erleben? Ich möchte Dich verwöhnen und werde auch gerne verwöhnt. Es wäre schön, Dich ungezwungen kennen zu lernen. Falls alles zusammen passt, können wir unseren Phantasien freien Lauf lassen. Ich freue mich auf Deine Nachricht.
vergnuegen-zu-zweit@web.de

Ich (51,m,182, Bär, gebunden) suche lustvolle Bikerin zum Biken und zum intensiven Vögeln in der Woche.
www.coolibri.de

Fußfetischist (Anf. 50) sucht gepflegte Frauenfüße, um diese nach Anweisung/Wunsch zu verwöhnen.
devfeet@gmx.de

Affäre & Niveau & Lust >>> Er, attr., erfahrener Liebhaber, Anfang 50, groß, schl.+ sportlich mit Stil >>> sucht hübsche, schlanke & sinnliche "Sie" >>> für regelmäßige, wundervolle & zauberhafte Auszeiten mit Fantasie.✉ 73070
UR700@gmx.de

hi. schön, dass du (w) meine anzeige liest. bin (m) 47j, 173gr, 73kg. hast du lust, mit mir eine schöne zeit zu verbringen? wäre super, wenn wir uns dann öfters treffen würden. bin nett und immer für spaß zu haben. freue mich auf antwort von dir! bis bald!
kommzumir2@gmx.de

Devote, mollige Frau, Mitte 40, glücklich verheiratet, sucht dominanten Mann. Du solltest (deutlich) älter sein als ich. Bei unseren Treffen geht es nicht um Schmerzen und Co., sondern um die klassische Verteilung der Rollen. Ich umsorge Dich und erfülle Dir all Deine Wünsche. Du bist der männliche, bestimmende Part. Bei Ungehorsam meinerseits, ist eine körperliche Züchtigung natürlich möglich.
DevoteMollige@web.de

Du bist weiblich, attraktiv und aufgeschlossen? Du hast Lust, im September oder Oktober eine Woche in die Sonne zu fliegen? Partys, Swingerclubs und andere Sauereien zu erleben? Kosten werden übernommen, Ziel kann noch abgesprochen werden. Bin m, 44, schlank, junggeblieben, attraktiv, Single.
meine_zeit@gmx.de

Ich (w) 52, sehr sinnlich + Du (m), charismatisch, jünger, erleben gemeinsam atmosphärisch wertvollen Sex.
reyert@gmx.de

Welche Paare haben Lust auf Unternehmungen, bei denen Berührungen und der Austausch von Zärtlichkeiten untereinander erlaubt sind und gerne anschließend im Bett enden dürfen? Wir (m53 und w46) möchten einen erotischen Freundeskreis gründen. Seid ihr dabei?
Paarekreis@web.de

Halsband, Hand- u. Fußfesseln sollen meine einzige Kleidung sein, wenn ich als devoter Sklave deinen Anweisungen folge. Ich (m, 53, 175 und normale Statur) suche eine dominante Herrin (oder Paar), die ich nach strenger Erziehung zur Belohnung ausgiebig befriedigen darf.
Subtom1@web.de

Body and soul = Sport und Sex. Zusammen radfahren, schwimmen, die Natur genießen, und zum Abschluss lustvoller Sex. Sportlicher Mann, Anfang 50, kommunikativ, fantasievoll, seriös, mobil sucht gleichgesinnte Sie, egal ob du schon sport- und sexbegeistert bist, oder dich gerne motivieren lassen möchtest. Sehr gerne als Dauerfreundschaft bzw. Trainingspartnerschaft ;)
effemm112@gmail.com

Du (w, schlank, bis Mitte 40) hast Shades of Grey gelesen und denkst da muss es doch mehr geben? Du bist in Deinen Gedanken gern die devote Liebesdienerin und möchtest Dich dazu ausbilden lassen? Eine gehorsame Lady werden, die ihrem Herrn alle Wünsche erfüllen möchte und sich gern mit sanfter und strenger Hand dazu ausbilden lassen wird? Dann bewirb Dich ausführlich mit Ganzkörperbild (ohne Gesicht) und Gesichtsbild, incl. Motivationsschreiben.
ich_bin_dein@gmx.net

Ich bin ein 54-jähriger Mann und möchte neue Erfahrungen sammeln. Daher suche ich Damen, Herren oder Paare mit Interesse an erotischen Rollenspielen.
phantasie_11@web.de

Einfühlsamer und attraktiver Er, Ü40, dkl.-haarig, gebunden und vernachlässigt, aber mit Phantasie und Niveau, wünscht sich eine nette Frau, gerne auch mollig bis XL, zwecks diskreten Seitensprungs oder einer spannenden Affäre. B.m.B.
moechte-dich-finden@gmx.de

Cuckold & Hotwife ist eure Ausrichtung als Paar. Als Bull biete ich meine Vorzüge bei einem Treffen zu Dritt gerne an. Ich bin seriös, diskret und ernsthaft diesem Lebensstil verbunden. Kontakt:
adilowa@web.de

Ich (w, 50, 178) suche mein kleines Geheimnis. Bist Du auch auf der Suche nach einem niveauvollen, prickelnden und diskreten Abenteuer? Dann freue ich mich über Deine Email.
my.secret2@gmx.de

Netter Er (47 J, 170, 80 kg) leckt leidenschaftlich und ausdauernd die gepflegte Dame von jung bis reif bis zum Höhepunkt. Auch mehrmalig und in versch. Positionen!
sanftundzaertlich@gmx.de

Hallo, ich bin es der Bernd aus dem sonnigen Wuppertal. Ich versuche hier mal eine Frau auf Augenhöhe zu finden, mit der man die schönen Dinge des Lebens leben und erleben kann. Ich bin 48 Jahre jung, sportlich schlank, 1,85m groß und für alles offen was zu zweit noch mehr Spaß macht. Ich freue mich auf eure Antworten. Bis dann Gruß Bernd.
bernd2553M@web.de

Mann, verheiratet, gefühlt in einer WG lebend, sucht Frau, um gelegentlich außerehelich die Ehe zu vollziehen und mal wieder etwas anderes zu machen als zu arbeiten und fernzusehen. Ich: 57, 180, BMI <25, Brillenträger, Vegetarier, NR, Buchleser, Kinogänger, kreativer Freiberufler, Uniabschluss, ohne SM-Interesse, ohne WhatsApp. Frau: Schauen wir mal, ob's passt; aber bitte mit BMI <23 (muss nicht kommentiert werden). Ein Foto brauche ich nicht.
coolibri@yahoo.com

Was gibt es Schöneres als den Höhepunkt durch lustvolles gegenseitiges Verwöhnen mit Mund und Zunge zu erreichen? Wenn Du, eine sinnliche Sie zwischen 50 und 60, genauso denkst, dann schreibe mir (59, 1,90), einem niveauvollen Mann mit viel Herz und Humor, damit wir nicht länger unter Entzugserscheinungen leiden müssen.
hert2@web.de

Suche aufgeschlossenes Paar (30-45), Akad. bevorzugt, für alles was zu dritt mehr Spaß macht. Plan ist eher etwas Dauerhaftes als etwas Schnelles. Jede Nachricht mit Bild wird beantwortet. Zu Beginn gerne auch erst voyeuristisch/passiv dabei. Es sucht M, 37, 185 cm, akad., mobil.
Zudritt2019@web.de

Libido? Du spürst oft dein starkes Verlangen und genießt es, wenn dein Partner deinen Körper begehrt, um mit dir viele erotische Phantasien auszuleben. Mann, 47, schlank, sportlich, möchte dich (w., ab 25, schlank) gern näher kennen lernen. Raum 44/45/Umgebung.
sommerhitze19@gmx.de

Du, w., ab 25, bist schlank und genießt es sehr, wenn man sich lange und oft mit deinen Brüsten beschäftigt, sie verwöhnt und dir viel Lust bereitet? Mann, 46, sportlich, gepflegt, ungebunden, sucht eine erotische Dauerfreundschaft. Schreibe mir!
postfach-2468@gmx.de

Fessel_im_Heuhaufen: Farbiger attraktiver Nordhalbkugel-Südhalbkugel-Mix, 43, 190, 88, zugezogen nach Dortmund, überall groß würde gerne mal wieder seine "dunkle" Seite in Richtung Dom/Dev, SM, harter Sex, Kinky ausleben. Suche "crazy Girl" :), das den Teufel auf Ihrer linken Schulter auch mal wieder zu seinem Recht kommen lassen will. Bist Du attraktiv, intelligent und lachst davor, danach (und ganz sicher auch mal dabei :)) gern? Gerne Freundschaft+ für den Sommer mit OpenEnd bei Sympathie :)
farbexplosion@yahoo.de

Hey, ich, m, 37j./179, suche auf diesem Weg eine Frau für erotische Ausflüge vom Alltag.
treffen.nrw@web.de

Du (w, gern gebunden) bist leidenschaftlich, hemmungslos, sinnlich und hast Spaß an ausgiebigem Sex? Dann freue ich (m, 51, 183cm, gebunden) mich auf Deine Zuschrift! Kontakt über www.coolibri.de

Eine Beziehung habe ich nicht, aber auf guten Sex möchte ich trotzdem nicht verzichten. Er (51/185), sportlich, schlank, charmant, mit Niveau auch abseits der Bettkante sucht eine Sie, der es ebenso geht und die sich gerne verwöhnen lässt.
maitai99@arcor.de

Lust auf Küssen, Kuscheln, sich verwöhnen lassen? Lust auf fremde Haut und wieder begehrt zu werden? Er, Anfang 50, schlank aus Krefeld, sucht Sie, der es auch so geht! Bist du gebunden, mir egal. Hauptsache du hast Humor und Spaß am Leben. GmB.
zaubermann64@gmx.de

Schlanker Mittfünfziger aus dem Raum 58 sucht unkomplizierten Mann, eher jünger als älter, für gelegentlichen Analverkehr (In- oder Outdoor). Tagesfreizeit erleichtert die Terminfindung.
GELAV@gmx.net

Du bist auf der Suche nach einer unkomplizierten erotischen Affäre, diskret ohne Stress, um deine Neigungen auszuleben. Er, Gentleman über 65 J, schlank, 175 gr., seriös und unkompliziert, nicht gebunden, möchte dir deine sexuellen Wünsche erfüllen.
kurt.hansel@hotmail.de

Erotischer Roadtrip: Ich (männlich / Mitte fünfzig / schlank) besorge uns etwas Taschengeld und den 2CV meines Kumpels, und Du (weiblich / ? / ?) bringst Deine Zahnbürste und ein paar Kondome mit. Dann lassen wir unsere ehelichen und alltäglichen Sorgen für ein paar Tage hinter uns, schaukeln mit der Ente übers Land, suchen uns einen kleinen Gasthof und genießen die Zeit in vollen Zügen. Nach unserer Rückkehr wird niemand erfahren was geschehen ist, und wir freuen uns auf unsere nächste kleine Flucht.
Entenflug@gmx.de

Auf die Knie. Küss mir die Füße, Sklave! Mit Vergnügen, gnädige Herrin. Passionierter Fußverehrer und Nylons-Fan (64/184) erbittet Erziehung durch eine strenge Mistress vom alten Schlag. Sie sind eine Frau, die findet, Männer müssen dienen.
fusskuss@t-online.de

Du, neugierig, träumst v. Unterwerfung u. Dominanz im Vertrauen? Bereit Neues zu wagen? Du willst später nichts bereuen? Dann schreib u. bewirb dich!
dein-lehrmeister@lass-es-geschehen.de

Frauenbeine in Nylonstrümpfen, schöner Rock, Stöckelschuhe. Welche nette Sie erfüllt einem vorzeigbaren, sympathischen Mann mittleren Alters diesen Wunsch? Kein Sex.✉ 73240

Ich (w, 46/176/64) suche dich für eine Freundschaft+ mit ganz viel Spaß an den Sachen, die man zu zweit machen kann, wie lachen, tanzen, knutschen, vögeln. Bist du gebunden oder bi, mir egal. Hauptsache du hast Humor und Spaß am Leben. GmB.
carpe.diem2008@aol.com

Normaler Mann sucht normale Frau, um dem normalen Liebesleben zu entfliehen, Grenzen zu erweitern. Sympathie, Diskretion, Vertrauen + angemessenes Kennenlernen per Mail, Chat, Telefon sind entscheidender als Alter, Aussehen, Beziehungsstatus und schneller Sex.
Normaler1@gmx.de

Platz als 24/7 BDSM-Sub (w) zu vergeben. Nicht nur ein einmaliges Treffen, sondern eine Chance auf ein neues sorgenfreies Leben. KFI.
hingabe@unterwerfe.de

Schlanke Frau Mitte 50 sucht einen fantasievollen Mann für eine DauerLiaison.
ruhrgebiet11@web.de

Schönen Sex wünsche ich mir von dir! Nix Extremes, nur ein bisschen knutschen und schön vögeln. Du bist weiblich, jung, liebst Sex, hast vielleicht gar Tagesfreizeit und ein eigenes Liebesnest. Und was ist dein Wunsch an mich – männlich, 55, schlank?
Zungen.Spiele@gmx.de

Ich suche dich, nette Frau, für spontane Treffen, ich, Mann, 33 Jahre alt und singel, freu mich von dir zu hören. Gruß Markus.
Blankedolly@gmail.com

Sympathischer Er, 46, sucht nette Sie für erotische Stunden zu zweit und Swingerclubbesuche.
tominek73@gmail.com

Ich (39) suche die eine (ab Anfang 20) die immer lacht, wenn sie kommt... suche puren und leidenschaftlichen Sex ohne Verpflichtung. Grundvoraussetzung Niveau, Verstand und Diskretion. Nun bist du am Zug!
guckenwasgeht79@web.de

Auf der Suche nach einer unkomplizierten Affäre oder Freundschaft plus mit einer sportlichen, normalen Frau. Ich, m., 42/183, sportlich, attraktiv und humorvoll, freue mich auf Dich. Bitte mit Bild.
jetzt_aber@gmx.net

1 x aufgeben – doppelt profitieren: Kleinanzeigen im coolibri und auf www.coolibri.de

Kleinanzeigenauftrag

Bitte in Blockbuchstaben – Komma + Punkt sind je ein Feld – deutlich lesbar ausfüllen!

1
2
3
4
5
6
7
8
9
10

E-Mail (erscheint in der Anzeige)

Erscheinungsdatum der nächsten Ausgabe: Mi., 25. September

coolibri media GmbH & Co KG
Westenhellweg 86-88 • 44137 Dortmund
Telefon 0231 / 9059 9300 (tägl. 8 -13 Uhr) • Telefax 9059 9399

Bitte beachten:

- Kleinanzeigen bitte mit nebenstehendem Coupon entweder per Post oder Fax an uns schicken; eine telefonische oder persönliche Aufgabe ist nicht möglich.
- Kleinanzeigen mit Bild können nur online aufgegeben werden.
- bei privaten **Kontakt**anzeigen keine Tel.-Nr. angeben, bitte Chiffre-Anzeige ankreuzen oder die E-Mail-Adresse angeben.
- Gewerbliche **Kontakt**anzeigen (gerahmt) dürfen eine Tel.-Nr. oder Postfachangabe enthalten.
- Unter **www.coolibri.de** können Kleinanzeigen auch bequem online aufgegeben werden. Vorteil: die direkte Kostenkontrolle. Schon bei der Eingabe wird gezeigt, was die Anzeige kostet.
- Bei Auswahl der **Expressfunktion** wird die Anzeige schnellst möglich online gestellt **(Mo-Fr erfolgt die Aktualisierung täglich, am Wochenende und an Feiertagen findet keine Aktualisierung statt)**.
- Anzeigen von **Gruppen, Bands, eingetragenen Vereinen und Initiativen** kosten die Hälfte des Preises für gewerbliche Anzeigen zuzügl. MwSt.
- Anzeigen, die kommmerziellen Zwecken dienen, werden nur als gewerbliche Kleinanzeigen aufgenommen.

So funktioniert unser Chiffre-Verfahren:

- Stecken Sie Ihre Antwort in einen unfrankierten Umschlag, auf dessen Vorderseite nur die jeweilige Chiffre-Nummer steht. Diesen Brief schicken Sie in einem zweiten, frankierten Umschlag an coolibri. Wir leiten alle Chiffre-Briefe noch am gleichen (Werk)tag kostenlos weiter!

Annahmeschluss für die nächste Ausgabe: Di., 17. September 2019

Meine Anzeige soll wie folgt erscheinen (Bitte alles Zutreffende ankreuzen!)

in der Ausgabe ☐ coolibri gesamt **oder** coolibri
☐ Ruhrgebiet ☐ Düsseldorf / Wuppertal etc.
☐ Bitte entsprechende(s) Belegexemplar(e) zuschicken!

Kontaktanzeigen
☐ Wiedersehen?!
☐ Freizeitkontakte
☐ Sie sucht Ihn
☐ Er sucht Sie
☐ Sie sucht Sie
☐ Er sucht Ihn
☐ Sex & Co.

andere Rubriken
☐ Grüße
☐ Jobs
☐ Wohnungsmarkt
☐ Reisen
☐ Ferienwohnungen /-häuser
☐ Foto & Kreatives
☐ Kurse / Workshops / Unterricht
☐ Leib & Seele
☐ Initiativen & Gruppen
☐ Bands & Musik
☐ An- & Verkauf
☐ Vermischtes

Meine Anzeige
soll auf coolibri.de
☐ meinem Ort zu geordnet werden
☐ ohne Ortsangabe erscheinen.

zu folgendem Erscheinungsdatum am
☐ 25. September ☐ 30. Oktober ☐ 27. November
☐ Falls meine Anzeige verspätet eintrifft, bitte **nicht** in der Ausgabe danach drucken!

Meine Anzeige ist:
☐ **privat** ☐ **gewerblich** ☐ **Gruppen/Bands/Initiativen**
☐ und bitte als Chiffre-Anzeige zu veröffentlichen
☐ bitte als Express aufgeben
☐ meine Anzeige soll nicht online erscheinen

Bitte drucken Sie meine Anzeige in / mit
☐ **normalem Fließtext**
☐ Text zentriert ☐ Text fett + blau hinterlegt
☐ Negativdruck fett ☐ Text fett + gelb hinterlegt
☐ Text fett ☐ Rahmen schwarz
☐ Text fett + rot ☐ Rahmen rot

Auftraggeber

Bitte nur vollständige Angaben / Postfach alleine reicht nicht!

Vorname

Name

Straße

PLZ und Ort

Telefon

E-Mail

Art der Bezahlung

€ _____

☐ liegen in bar bei
☐ bitte per Lastschrift von meinem Konto einziehen

D E
IBAN 22-stellig

BIC

Unterschrift

Ihre Kleinanzeige im coolibri kostet:

(eine Zeile = 30 Zeichen)

Privat	DDF / WUP	Ruhrgebiet	Gesamt
1-4 Zeilen normaler Fließtext	7,00 €	10,00 €	13,50 €
jede weitere Zeile	1,00 €	1,50 €	2,25 €
Gestaltungs-Aufpreise	**Chiffre-Gebühr nicht vergessen (siehe unten: Extraservice)**		
Schwarz eingerahmt	5,00 €	8,00 €	11,70 €
Text fett oder zentriert > je	5,00 €	8,00 €	11,70 €
Text fett im Negativdruck	8,00 €	10,00 €	16,20 €
Rot eingerahmt	8,00 €	10,00 €	16,20 €
Text rot und fett	8,00 €	10,00 €	16,20 €
Text fett und gelb oder blau hinterlegt	12,00 €	15,00 €	24,30 €

Gewerblich	DDF / WUP	Ruhrgebiet	Gesamt
1-4 Zeilen normaler Fließtext	20,00 €	30,00 €	45,00 €
jede weitere Zeile	4,80 €	7,20 €	10,80 €
Gestaltungs-Aufpreise			
Schwarz eingerahmt	10,00 €	15,00 €	22,50 €
Text fett oder zentriert > je	10,00 €	15,00 €	22,50 €
Text fett im Negativdruck	15,00 €	20,00 €	31,50 €
Rot eingerahmt	15,00 €	20,00 €	31,50 €
Text rot und fett	15,00 €	20,00 €	31,50 €
Text fett und gelb oder blau hinterlegt	25,00 €	30,00 €	49,50 €

Gruppe / Band / Initiative	DDF / WUP	Ruhrgebiet	Gesamt
1-4 Zeilen normaler Fließtext	12,50 €	17,50 €	27,00 €
jede weitere Zeile	2,00 €	3,00 €	4,50 €
Gestaltungs-Aufpreise			
Schwarz eingerahmt	8,00 €	12,00 €	18,00 €
Text fett oder zentriert > je	8,00 €	12,00 €	18,00 €
Text fett im Negativdruck	12,00 €	15,00 €	24,30 €
Rot eingerahmt	12,00 €	15,00 €	24,30 €
Text rot und fett	12,00 €	15,00 €	24,30 €
Text fett und gelb oder blau hinterlegt	18,00 €	22,00 €	36,00 €

Extra-Service	DDF / WUP	Ruhrgebiet	Gesamt
Chiffre-Gebühr	**6,00 €**	**6,00 €**	**8,00 €**
Belegexemplare	1,50 €	1,50 €	2,50 €
Online-Express privat	3,80 €	3,80 €	3,80 €
Online-Express gewerblich	15,00 €	15,00 €	15,00 €
Online-Express-GBI	9,00 €	9,00 €	9,00 €

Bei gewerblichen Anzeigen & Anzeigen von Gruppen/Bands/Initiativen alle Preise zzgl. gesetzl. MwSt.

VORSCHAU

COOLIBRI PRÄSENTIERT

Moka Efti Orchestra am 9.11.
Capitol-Theater Düsseldorf

Foto: ©JoachimGern

Von wegen Lisbeth am 1.11.
Warsteiner Music Hall , Dortmund

Foto: Nils Lucas

Wanda am 20.3.
Warsteiner Music Hall, Dortmund

Foto: Wolfgang Seehofer

Kontra K am 5.11.
Westfalenhalle, Dortmund

Foto: Christian Nielinger Fotografie

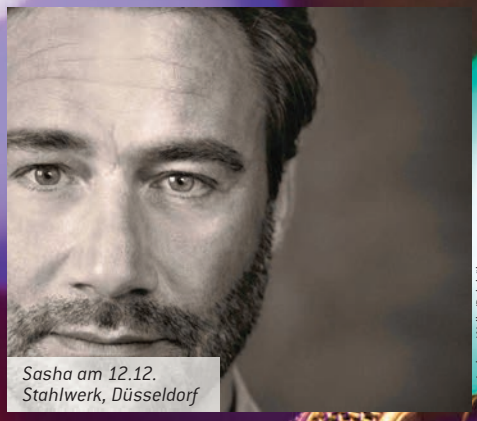

Sasha am 12.12.
Stahlwerk, Düsseldorf

Foto: Andreas Weihs/Ruhrbühne

Machine Head am 14.10.
RuhrCongress, Bochum

Foto: Kingsta

Oktober

New Model Army
10.10. FZW, Dortmund

Machine Head
14.10. RuhrCongress, Bochum

Killswitch Engage
25.10. Turbinenhalle Oberhausen

Saxon
26.10. Mitsubishi Electric Hall, Düsseldorf

Der Joker
27.10. Konzerthaus Dortmund

Roy Orbison & Buddy Holly
28.10. Colosseum Essen

November

Von wegen Lisbeth
1.11. Warsteiner Music Hall, Dortmund

Kulinarien
2.+3.11. Depot, Dortmund

Kontra K
5.11. Westfalenhalle, Dortmund

Moka Efti Orchestra
9.11. Capitol-Theater Düsseldorf

Spapesshifters
19.11. Konzerthaus Dortmund

Dezember

OMD
5.12. Mitsubishi Electric Halle, Düsseldorf

Sasha
12.12. Stahlwerk, Düsseldorf

Cirque du Soleil – Totem
19.12.-19.1. Glasmacherviertel, Düsseldorf

The Rival Bid
21.12. FZW Dortmund

Design Gipfel
21.+22.12. Depot, Dortmund

Februar

Dropkick Murphys
11.2. Westfalenhalle, Dortmund

SDP
13.2. Warsteiner Music Hall, Dortmund

Jeanette Biedermann
28.2. FZW, Dortmund

März

Wanda
20.3. Warsteiner Music Hall, Dortmund

Moses Pelham & Band
26.3. Zeche Bochum

April

Grossstadtgeflüster
24.4. Turbinenhalle, Oberhausen

Tickets auf coolibri.de/tickets
in Kooperation mit ADticket www.adticket.de

Sparkasse Dortmund präsentiert: 10 Jahre

RuhrHOCHdeutsch

im Spiegelzelt

THEATER FLETCH BIZZEL

Das Kabarett-Comedy-Musik-Festival

13. Juni – 13. Oktober 2019

www.ruhrHOCHdeutsch.de

Veranstalter: Theater Fletch Bizzel · Humboldtstr. 45 · 44137 Dortmund · Tel. 02 31 - 14 25 25 · www.fletch-bizzel.de