November 2018
auch als ePaper

STADTMAGAZIN für Düsseldorf und Wuppertal

coolibri

Was bleibt?
Architekt Walter Brune im Interview

Wohin geht's?
35 Jahre coolibri

Was läuft?
Filmfestivals an Rhein und Ruhr

WINTERLICHES FREIZEIT special

WE YOU
www.coolibri.de

coolibri

www.duesseldorf-arcaden.de

DÜSSELDORF ARCADEN

WIR SIND NICHT WIE DIE ANDEREN

Diesen Monat gratulieren wir uns selbst: 35 Jahre gibt es den coolibri schon! Und das ist gar keine Selbstverständlichkeit, wie man besonders dieses Jahr immer wieder schmerzhaft zu spüren bekommen hat. Etliche Printmagazine verabschiedeten sich vom Markt, darunter echte Größen wie die Lifestylezeitschrift Neon, das Musikblatt Intro oder das Pop(sub)kultur-Magazin Spex. Der Print-Markt ist, da muss man ehrlich sein, kein einfacher mehr. Und dennoch sind wir hier – und wollen bleiben. Denn wir glauben nach wie vor an das, was wir tun. Wir wollen das Geschehen der Region einfangen, wollen es mitgestalten, es unseren Lesern aufschlüsseln. Wir wollen Neues zeigen, in ungeahnte Richtungen schubsen, über Tellerränder schauen. Mit jeder umgeblätterten Seite. Darum hören wir Musik, schauen Kinofilme, gehen ins Theater, besuchen Ausstellungen, sprechen mit Kulturschaffenden und treffen Menschen aus der Region. Und das am liebsten auch die nächsten 35 Jahre und darüber hinaus. Was in den vergangenen 420 Monaten coolibri alles geschehen ist (und was wir glauben, worüber wir zum 70. Geburtstag berichten), zeigt unser Zeitstrahl auf Seite 12.

Aber jetzt mal zum aktuellen Geschehen: Während im Ruhrgebiet das Ende der Bergbau-Ära eingeläutet wird, sind im Bergischen Land die Outlet-Center in aller Munde. Die Antwort auf den langwierigen Streit in Remscheid und Wuppertal scheint ein klares „Jein!“ zu sein. Außerdem hat uns der Düsseldorfer Architekt und Unternehmer Walter Brune im Interview erzählt, wie er einst die Shopping-Center nach US-Vorbild in die Citys gebracht hat und wieso er sich heute gegen die Ansiedlung von Centern einsetzt. Mit seinen 92 Jahren ist Brune übrigens der ideale Ansprechpartner, wenn es um Rück- und Ausblicke geht…

In diesem Sinne: Auf die Zukunft! Der Region, ihrer Identität und des coolibri.

Die coolibri-Redaktion

Irmine Estermann

Nadine Beneke

Fabian Paffendorf

Lukas Vering

Lina Niermann

Er baute die Zeche Franz Haniel, das Rhein-Ruhr-Zentrum oder die Kö-Galerie: Architekt Walter Brune

Outlet oder nicht Outlet? Streitthema im Bergischen Land

06 INTERVIEW: WALTER BRUNE

08 OUTLET-CENTER IN WUPPERTAL

10 UMFRAGE

12 SPORT + SHOPS

16 AUSSTELLUNG: MODE DER 60ER

Ausstellung in Ratingen: Mode der 60er

Comedy-Rollenspiele: Liza Kos im Interview

Unser Special zeigt, wie man an kalten Tagen Freizeit genießt

18 SZENE

20 COOLIBRI WIRD 35

22 TELEGRAMME

24 INTERVIEW: LIZA KOS

26 BLICK NACH KÖLN

28 COOLINARISCH

30 COMEDY

31 SPECIAL: FREIZEIT & URLAUB

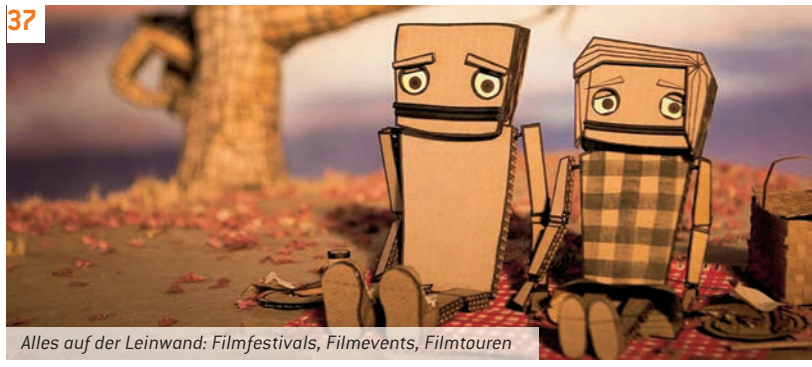

37 Alles auf der Leinwand: Filmfestivals, Filmevents, Filmtouren

37 FILMFESTIVALS

38 KINO

41 AUF TOUR: JORIS

42 KONZERTE

44 MUSIK VON HIER

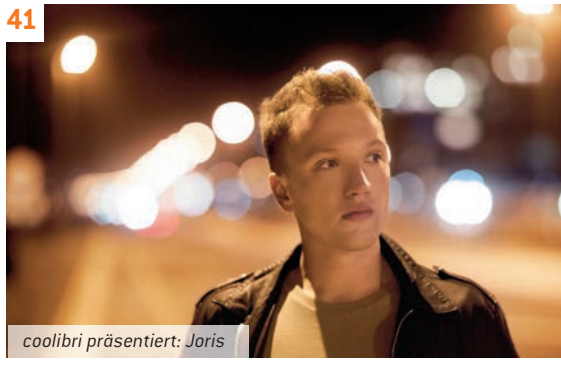

41 coolibri präsentiert: Joris

50 „New Metallurgists“ in der Julia Stoschek Collection

46 CLUBBING

48 THEATER

50 KUNST

52 KULTURNEWS

53 KALENDER

73 IMPRESSUM

74 KLEINANZEIGEN

78 GROßSTADTVOGEL

79 VORSCHAU

43 Auf Tour: Kylie Minogue

78 Großstadtvogel: Jens Barabasch

Streiter für die City

Der Düsseldorfer Walter Brune hat als Architekt, Stadtplaner und Immobilien-Unternehmer ein umfangreiches Gesamtwerk vorzuweisen. Kaum jemand hat die Einzelhandelsarchitektur in Deutschland so geprägt, wie der mittlerweile 92-Jährige. Er schuf unter anderem die Kö-Galerie und Schadow-Arkaden sowie namhafte Gewerbebauten im Ruhrgebiet. Allerdings ist Walter Brune auch ein leidenschaftlicher Streiter für den Erhalt der Innenstädte und steht an vorderster Front, wenn es darum geht, Ansiedlungen von Outlet-Centern auf der grünen Wiese zu verhindern. Vor Outlet-Centern warnt er eindrücklich. Fabian Paffendorf sprach mit ihm.

Wie kamen die Shoppingcenter nach Nordrhein-Westfalen? Steckten große Warenhäuser hinter den Ansiedlungen?

Die Sache ist anders gelaufen. Das Konzept Shoppingcenter stammte aus Amerika. Der Architekt Victor Gruen hatte festgestellt, dass dort den großen Städten die Innenzentren fehlten und wenn es Innenstädte gab, dominierten die großen Bürogebäude die Straßen. Einzelhandel gab es nur wenig, dadurch bestand ein Defizit hinsichtlich der Versorgung. Gruens Idee war, dass man in den Randbereichen Stadtteilzentren gründen sollte. Unter einem Dach sollte eingekauft werden, Dienstleister und Restaurants dort zu finden sein. So hat das gegen Ende der 40er-Jahre angefangen. Da hat man das erste Center gebaut – und es war ein riesiger Erfolg. Deshalb hat der Investor noch mehr bauen wollen. Man hatte erkannt, welche Chancen es bietet, wenn Läden in einem ausgewogenen Branchenmix konzentriert werden. Dann haben sie allerdings angefangen, solche Center überall zu bauen, wo Platz war. Als die Bewegung nach Deutschland kam, hat man es mit einzelnen Center-Ansiedlungen versucht. Der Ruhrpark in Bochum ist eines der ersten Beispiele – ein offenes Center, in dem man verschiedene Läden und Supermärkte an einen Platz gelegt hatte. Das lief ganz gut. Den Drive, den die ganze Sache aber in den USA schon hatte, der war noch nicht da.

Und Sie haben den Drive dann mit dem Rhein-Ruhr-Zentrum nach Deutschland gebracht?

Die Stinnes AG kam Ende der 60er auf die Idee, eine alte Zechenanlage bei Mülheim mit einem Shoppingcenter zu bebauen. Mehrere Architekten wurden aufgefordert, etwas zu entwerfen. Sie haben Malls geplant, die mehrere Läden unter einem gemeinsamen Dach hatten. Der Karstadt-Konzern wurde angefragt, ob er sich mit einem Warenhaus daran beteiligen wolle. So ein Center fand man interessant und Karstadt hatte noch kein Haus in Mülheim. Der Konkurrent Kaufhof war schon da und das gab den Ausschlag, dass Karstadt nach Mülheim wollte. Als Bedingung setzte man jedoch voraus, dass das Warenhaus in Kombination mit einem Möbelhaus ins Center kommen würde und dass ich die Planung des gesamten Centers übernehmen sollte. Ich hatte gerade einige Wochen zuvor die Hauptverwaltung von Karstadt in Essen übergeben, die ich gebaut hatte. Und weil das Projekt ohne Termin- und Kostenüberschreitungen oder Mängel realisiert wurde, brachte Karstadt mich als Vertrauensarchitekten ins Gespräch. Zu der Zeit hatte ich bereits 20 Kaufhäuser für Karstadt gebaut. Die Stinnes-Architekten legten mir ihre Pläne vor. Mit einem Shoppingcenter wie ich es aus Amerika kannte, hatte das nichts zu tun. So wie die Läden verteilt waren, wäre das Projekt eine Totgeburt gewesen. Zu jener Zeit hatte ich auf der 5th Avenue in New York ein gemeinsames Büro mit dem weltbekannten Architekten Marcel Breuer. Dadurch kannte ich die amerikanische Shoppingcenter-Szene quasi aus dem Effeff. So kam ich an Bord. Das Rhein-Ruhr-Zentrum sollte 70 000 Quadratmeter groß werden. Was folgte, waren intensive Verhandlungen mit der NRW-Landesregierung wegen der Genehmigung des Baus. Man wurde sich einig, unter der Voraussetzung, dass das Center an der Autobahn gebaut werden sollte, die Autobahn auch die Haupteinfallsquelle für Kunden sein müsste. Der Gedanke war, dass das Center eine alternative Einkaufsmöglichkeit für das gesamte Ruhrgebiet sein würde. So wurde es genehmigt, geplant und gebaut. 1973 wurde das Center eröffnet – und das lief ohne Probleme wie die Feuerwehr!

„Das Rhein-Ruhr-Zentrum sollte eine alternative Einkaufsmöglichkeit darstellen.“

Eigentlich doch alles bestens, oder?

Nein. Nach zwei Jahren kam ich wieder einmal nach Mülheim und war auf der Schlossstraße unterwegs. Da war kein Laden mehr. Die Erklärung war, dass die Idee mit der Autobahneinfahrt für das Rhein-Ruhr-Zentrum geplatzt war. Die Leute aus Essen und Mülheim kauften nur noch in dem Center ein, was die Mülheimer Innenstadt kaputt und leer machte. Da habe ich zu mir gesagt: „Mensch, Walter Brune! Du bist doch Architekt und Städteplaner, du willst den Menschen doch schöne Städte bauen. Du bist doch kein Städte-Kaputt-Planer!“ Da schwor ich mir, nie wieder so etwas zu machen!

Aber trotzdem haben Sie später weitere Center wie die Schadow-Arkaden und die Kö-Galerie in Düsseldorf gebaut.

Ich habe immer wieder darüber nachgedacht, dass diese Funktion der Center, konzentriert Handel, Dienstleitung und Gastronomie zusammenzuführen, die Innenstädte beleben könnte. Schließlich bekam ich die Aufträge von Karstadt nicht, weil ich schöne Fassaden baute, sondern weil meine Raumkonzepte gut waren, die Umsätze pro Quadratmeter Verkaufsfläche stimmten da. Wenn die Eingänge gut platziert sind, die Rolltreppen an den richtigen Stellen sind, schafft man es, die Leute festzuhalten. Die rennen dann nicht hier rein, da raus – die bleiben! Ich hatte da das Feeling für. Deshalb bekam ich die Aufträge von Karstadt schneller, als ich das zu leisten vermochte. Meine Idee war, genau das in die Innenstädte zu bringen. Die Leute sollten nicht mehr auf die grüne Wiese zum Shopping, sondern in ihrer Innenstadt das vorfinden, was sie brauchten. Für so ein Center hatte ich mir gewünscht, auf der Düsseldorfer Kö zu bauen. Tatsächlich bekam ich ein 12 000 Quadratmeter großes Grundstück auf der Königsallee. Also habe ich die Kö-Galerie gebaut. Die Kö war zu der Zeit für Gastronomiebetriebe nicht mehr bezahlbar, bei bis zu 300 D-Mark pro Quadratmeter – also habe ich die Gastronomen in die Galerie geholt. Die Menschen wollen nicht immer nur einkaufen, die wollen auch gemütlich einen Kaffee trinken oder was essen. Die Sache mit den Parkplätzen löste ich dadurch, dass ich vier Geschosse tief ausheben ließ, sodass 1000 Autostellplätze realisiert werden konnten. Die Kö-Galerie hatte beim Sortiment nicht die Highlights der Königsallee zu bieten, aber ergänzende Angebote. Es gab Anbieter, die preiswerter waren. Sie wollten an der Kö Läden haben, aber konnten die sonstigen Mieten nicht bezahlen. Plötzlich war die Königsallee voller Le-

Foto: Fabian Paffendorf

Gut gelaunt und voller Tatendrang:Walter Brune.

ben, denn neben den hochpreisigen Waren gab es nun Sachen, die sich die Leute leisten konnten. Auf der gesamten Kö gab es durch die Galerie 20 bis 30 Prozent höhere Umsätze. Das war also der richtige Weg. Für die Rheinische Post habe ich später die Schadow-Arkaden gebaut.

Die heutigen Center der Hamburger ECE wie zum Beispiel die Dortmunder Thier-Galerie basieren grundlegend auf ihren Entwürfen für Stadtgalerien.

Beim Otto-Versand hatte man gesehen, welche Umsätze sich durch Shoppingcenter machen ließen, jetzt wollte der Konzern in Center machen. Die ECE wurde als Tochter von Otto gegründet und man schrieb einen Wettbewerb für Architekten aus, an dem ich teilnahm. Das war zu der Zeit, wo ich noch nicht wusste, was in Mülheim geschehen war. Ich nahm mit zwei weiteren Architekten teil. Jeder bekam 20 000 D-Mark in die Hand gedrückt und dann war man weg. Und zwei Jahre später sehe ich dann, dass überall mein Center entsteht. Also weitgehend hatten sie meinen Entwurf übernommen. Hätte ich früher gewusst, was diese Center für die Städte bedeuten, hätte ich niemals mitgemacht. Man muss aber klar sagen, dass ich gegen die ECE selbst nichts habe. Ich habe nur was dagegen, wenn unsere Städte kaputtgemacht werden.

Mit welchen Konzepten lässt sich eine angeschlagene Innenstadt retten?

Zum Beispiel mit Centern, die Kommunikation fördern, Nahversorgung, Unterhaltung und Mehrwert bringen. Ich habe in Düsseldorf-Kaiserswerth die Fläche eines alten Gartencenters gekauft und dort ein kleines Nahversorgungszentrum gebaut. Bäcker, Metzger, kleine Boutiquen, Arztpraxen und Restaurants rein – und Wohnungen darüber gebaut. Das hat den Vorort aufgewertet und wiederbelebt. Eine Alternative zur aktuellen Bauwut, was Outlet-Center angeht.

Aber offensichtlich vertrauen doch viele Kommunen aktuell darauf, dass Outlet-Center eine Aufwertung der Städte mit sich bringt.

Die Kunden wollen die Outlet-Ware haben. Ich habe das getestet, für meinen Sohn jeweils eine teure Hose für 120 Euro und eine optisch identische für 9,90 Euro aus dem Outlet-Shop gekauft. Ich habe ihm beide Hosen gegeben und gefragt, welche er haben möchte. Er fühlte den Stoff und schaute sie sich an, um sich schließlich für die 9,90 Euro-Hose zu entscheiden. Billig und gut geht also – und das kann tödliche für die Innenstädte sein, wenn man in den Außenbereichen Outlet-Center ansiedelt.

Die Gefahr, dass viele andere Shoppingcenter verkommen, ist doch ebenfalls gegeben, wenn bald in Wuppertal oder Remscheid die geplanten Outlet-Center entstehen.

„Outlet-Handel in den Innenstädten wird sich durchsetzen. Das wird kommen, das lässt sich nicht aufhalten."

Für Wuppertal habe ich die Rathaus-Galerie für das Architekturbüro RKW entworfen. Wenn jetzt dort die Bauprojekte Primark und Outlet-Center realisiert werden, ist die Innenstadt kaputt. Die nehmen sie so in die Zange, dass da bald nichts mehr ist. Für Remscheid-Lennep lässt sich ebenfalls sagen, dass es keine Stadt mehr geben wird, wenn die das Outlet bauen. In Duisburg hatten sie dasselbe vor, da bin ich aber eingeschritten und habe die Einzelhändler zusammengetrommelt, damit man auf die Barrikaden geht. Weil es einen Ratsbeschluss gab, dachte man, das Projekt sei nicht mehr zu stoppen. Wir haben 13 000 Bürger mobilisiert, die dagegen waren. Beim Bürgerentscheid haben 51,01 Prozent dann gegen das Outlet-Center gestimmt. Da war die Sache vom Tisch. Was Duisburg braucht, um seine Stadt aufzuwerten ist, dass Outlet-Ware in die Innenstadt kommt. Da gibt's freie Flächen, wo sich was machen lässt. Lieber 30 Outlet-Läden in der Innenstadt, die die Leute in die City bringen, als 120 Läden im Center, das die Kunden aus der Stadt rauszieht. Die Händler müssen sich bewusst machen, welche Chancen Outlet-Handel bietet. Der kann der Tod des Internet-Handels sein.

Wie soll das funktionieren?

Nehmen wir mal an, Sie bestellen sich im Internet drei Anzüge. Sie können bei Nichtgefallen einen oder alle zurückschicken. Machen Sie das, dann gibt's Verkehr auf den Straßen. Fahrer, die die Ware anliefern, wieder abholen und so weiter. Für die Umwelt taugt das nicht, was da an Abgasen in die Luft geblasen wird. Außerdem entstehen dadurch Kosten, die vermeidbar wären. Da greift man lieber direkt zur 9,90-Euro-Hose im Outlet, oder?

Wie könnten Ihrer Meinung nach die Innenstädte in 15 Jahren aussehen?

Outlet-Handel in den Innenstädten wird sich durchsetzen. Das wird kommen, das lässt sich nicht aufhalten und das Internet wird darunter leiden.

Rund um die alte Bundesbahndirektion in Wuppertal soll ein Outlet-Center entstehen.

Outlet oder nicht?

Der Wettlauf um ein Outlet-Center im Bergischen Land ist zu einem zähen Marathon zwischen Wuppertal und Remscheid geworden. Während in Remscheid-Lennep der Baubeginn für das Designer-Outlet-Center (DOC) weiterhin auf sich warten lässt, sind äußerlich ebenfalls keine Fortschritte beim Bau des Factory-Outlet-Centers (FOC) am Wuppertaler Döppersberg in Elberfeld erkennbar. Was ist da los? Und was wurde eigentlich aus dem Solinger Projekt „MyUrbanOutlet“ und Duisburgs Plänen?

Im Bergischen Land behaken sich die Nachbarn. Aufreger ist die Frage, wer als erstes das Rennen um die Ansiedlung eines Outlet-Centers vor der Haustür macht. Sprich, wessen Investoren-Projekt rund um ein dorfgroßes Einkaufszentrum voller Billiganbieter die Kaufkraft im Einzugsgebiet an sich ziehen kann. Während die Clees-Unternehmensgruppe am Wuppertaler Döppersberg ihr FOC baut, soll in Remscheid ein DOC des Investors McArthurGlen im Stadtteil Lennep entstehen. Eigentlich hätte das FOC in Wuppertal bereits im Spätsommer2017 eröffnen sollen. Die Eröffnung des Remscheider FOC war mal für Frühjar 2016 geplant. Immer wieder kam es zu Verzögerungen.

Aktuell gehen die Remscheider davon aus, dass ihr Center, dessen Baubeginn immer noch auf sich warten lässt, 2020 die Tore öffnet. Und Wuppertal? Zwar ist dort der Baustart schon erfolgt, aber wirklich was zu sehen gab es noch nicht. Und derweil können weder die Stadtverwaltungen, noch die Investoren genau sagen, wann es denn mir den Center-Ansied-

lungen vorwärts geht. Zünglein an der Waage wird schließlich sein, was denn das Verwaltungsgericht Düsseldorf und das Oberverwaltungsgericht in Münster entscheiden werden. Die Stadt Remscheid hat Klage gegen das Wuppertaler Bauvorhaben eingereicht, andererseits liegen gegen das Remscheider Center gleich 13 Klagen vor. Neben Anwohnern und Geschäftsleuten klagt hier auch die Stadt Wuppertal.

Da die Mühlen der Justiz erfahrungsgemäß manchmal recht langsam mahlen, kann noch einige Zeit vergehen, bis sich in Sachen Outlet-Center etwas voranbewegt. „Ein Zustand, der bereits seit Monaten anhält. Wirklich was Neues gibt's zur Situation nicht, wir müssen abwarten, was die Gerichte entscheiden", sagt Viola Juric, Stadtsprecherin Remscheids. Um die Bürger auf dem Laufenden zu halten, was das Verfahren angeht, hat man von Seite der Stadt schon länger eine eigene Webpräsenz zur Causa Outlet-Center auf www.remscheid.de eingerichtet. Derzeit gehen Stadt und Investor davon aus, dass 2020 der Bau des Centers starten wird.

Wird's bis Ende des Jahres doch noch was?

In Wuppertal hat man hingegen den für Ende 2018 vorgesehenen Eröffnungstermin bis auf Weiteres verschoben , wie es vom Investor heißt. Denn durch den anhaltenden Rechtsstreit sei keine Planungssicherheit gegeben. Zu Meldungen in den vergangenen Monaten, dass man im Rathaus das Outlet-Projekt längst abgeschrieben hätte, bezog man auf Anfrage keine Stellung. Wuppertals Pressestelle verwies darauf, dass es sich um ein privates Bauvorhaben handle und man auf Seiten der Verwaltung keine Auskunft über das Projekt geben wolle. Hüben wie drüben heißt es erst einmal abwarten!

Keinen Neubau auf der grünen Wiese, sondern eine Reaktivierung von vorhandenen Handelsflächen erhoffte sich auch die Stadt Solingen von ihrem Outlet-Projekt. Die in die Jahre gekommenen Clemens-Galerien am Mühlenplatz sollten zum city-integrierten Outlet-Center „MyUrbanOutlet" umgestaltet werden. So jedenfalls war es 2015 von der Berliner Gruppe CR Investment Management, der damaligen Eigentümerin der „Sunrise Properties", zu welcher das Center gehörte, kommuniziert worden. Das Innenstadt-Outlet sollte das unter vielen Leerständen leidende Center wieder auf Kurs bringen.

Kurzum wurde ein tragfähiges Konzept präsentiert, das mit begleitenden Sanierungsmaßnahmen hätte umgesetzt werden sollen. 10 Millionen Euro sollte das Umrüsten der Einzelhandelsimmobilie kosten. Doch bevor Geld in die Hand genommen wurde, kündigte die Eigentümerin allen Mietern, die nicht mehr ins zukünftige Konzept gepasst hätten. Nur, um dann zu verkünden, dass man mangels Vermarktbarkeit des Standortes das Center weiterverkauft habe. Die jetzige Eigentümerin, die Schweizer Real Estate Portfolio Consulting AG, und der Projektvermarkter Dr. Jochen Stahl investieren derzeit in den Umbau des Centers. Das soll 2019 neu eröffnen – aber nicht mehr als Outlet-Center.

Auch diese Nachbarn scheiterten bereits

Ebenfalls mit dem Bergischen Land als Einzugsgebiet für die potenzielle Käuferschaft sollte auch in Duisburg ein Outlet-Center entstehen. Gleich zwei Ansiedlungsversuche für solche Bauten scheiterten krachend in den vergangenen Jahren. Auf insgesamt 120 000 Quadratmetern in Duisburg-Hamborn und -Marxloh wollte die niederländische Douvil GmbH ein Projekt mit 140 Shops namens Duisburger Outlet Village realisieren. 125 Millionen Euro sollten in den Bau fließen, in dem auch die Rhein-Ruhr-Halle hätte aufgehen sollen.

Für das Center, das seit 2011 im Gespräch war, hätten die Häuser der Siedlung Zinkhüttenplatz abgerissen werden müssen, 400 Menschen hätten ihre Wohnungen verloren. Das Center sollte eigentlich 2013 bereits in Teilen eröffnet werden, aber nachdem der Investor den Baustart über mehrere Jahre immer wieder aufschob, wurde das Projekt 2016 von Duisburger Stadtrat endgültig beerdigt.

Weitaus länger hielt die Politik hingegen an den Plänen fest, die die spanische Neinver-Gruppe,die größte Outlet-Center-Entwicklergesellschaft Europas, über Jahre für Duisburg verfolgte. Auf dem ehemaligen Güterbahnhofsgelände auf dem im Jahr 2010 die Loveparade stattfand, bei der 21 Menschen starben, sollte auf 30 Hektarn Fläche ein Designer Outlet Center gebaut werden. Im Februar 2017 gab der Rat der Stadt Duisburg grünes Licht für den Center-Bau.

Die Bürgerinitiative „Ja zu Duisburg – kein DOC", die von dem Düsseldorfer Architekten Walter Brune medial stark unterstützt wurde, erreichte jedoch einen Bürgerentscheid. Über 200 000 Duisburger stimmten dabei ab. Letztlich votierten 51,09 Prozent gegen und 48,91 Prozent für den Bau des Designer Outlet Centers. Die knappe Mehrheit reichte aber aus, um die Pläne der Neinver-Gruppe am Ende noch zu verhindern. ***Fabian Paffendorf***

Wie stehst du zu Outlets?

Während in Wuppertal und Remscheid über Outlet-Center diskutiert wird, shoppt man in der Landeshauptstadt entspannt weiter. Doch muss es wirklich immer teure Neuware sein? Moritz Horst hat nachgefragt, was die Düsseldorfer von günstig gebündelten Shopping-Alternativen halten.

Frank, Düsseldorf
„Ich hab noch nie in einem Outlet was gekauft, aber warum nicht. Die Auswahl ist halt nicht so groß. Aber wenn die Qualität stimmt, würde ich schon da einkaufen."

Sheima, Düsseldorf
„Klar. Ich geh regelmäßig in Outlets und ich mag sie. Natürlich gibt es nicht so viel Auswahl, aber dafür stimmt der Preis halt. Mittlerweile gibt's hier in der Region ja auch tolle Läden dafür."

Dorothea, Ludwigshafen
„Ich geh' kaum in Outlets. Wenn, dann nur mit Freunden. Ich denke, dass die Klamotten oft nicht so eine gute Qualität haben und ich mag das Ambiente in Shops und Boutiquen einfach lieber."

Julia, Düsseldorf
„Ich denke dass Outlets tolle Alternativen für Leute sind, die nicht ganz so viel Geld zur Verfügung haben. Immerhin bekommt man ein ähnliches Produkt, wenn auch nicht ganz so gut."

Dennis, Neuss
„Ich gehe nicht in Outlets, ich denke, dass ist Bauernfängerei. Wer sich kein Chanel-Kleid leisten kann, kann sich keines leisten. Dann lieber bei H&M was kaufen."

Svenja, Detmold
„Ab und zu gehe ich schon hin. Nach Venlo oder hier in der Region. Ich find es eigentlich ganz gut, aber die Qualität ist manchmal nicht ganz so gut. Ist halt B-Ware."

RHEIN 〰 KONZERTE 2018

Basta
07.11.18 Kulturfabrik | Krefeld

Das Lumpenpack
05.12.18 die börse | Wuppertal

Bernd Stelter
08.12.18 Seidenweberhaus | Krefeld

Faisal Kawusi
08.12.18 Ruhrcongress | Bochum
09.12.18 Congress Centrum | Oberhausen

Gregor Meyle
16.12.18 FZW | Dortmund

Sven Pistor
16.01.18 Weststadthalle| Essen

Wladimir Kaminer
17.01.19 Cobra | Solingen

AnnenMayKantereit
19.03.19 MEH | Düsseldorf

Torsten Sträter
05.04.19 EisSport & Eventpark | Grefrath

RHEIN-KONZERTE.DE

Andreas Lambertz

Foto: Christof Wolff

Wieder zuhause

Seit August spielt Andreas Lambertz wieder Fußball bei Fortuna Düsseldorf. Allerdings nicht wie gewohnt in der ersten Mannschaft in der Bundesliga, sondern in der „Zwoten" in der Regionalliga. Der 34-Jährige soll den jungen Spielern mit seiner Erfahrung weiterhelfen und dafür sorgen, dass möglichst viele den Sprung in die erste Mannschaft schaffen können. Und das möglichst noch viele Jahre, wie er Piet Keusen im Interview erzählt hat.

Sie sind seit dem Sommer wieder in Düsseldorf, spielen bei Fortuna und wohnen in Ihrer Heimat Korschenbroich. Wie fühlen Sie sich?
Ich bin froh, wieder bei der Familie und in der Heimat zu sein. Ich habe das letzte Jahr in Dresden alleine gelebt, weil meine Tochter eingeschult wurde und mein Großer aufs Gymnasium gewechselt ist. Deshalb haben wir die Entscheidung getroffen, dass meine Frau mit den Kindern zurück nach Korschenbroich geht, damit die Kinder nicht nur für ein Jahr in Dresden in die neue Schule gehen. Meine Frau und ich sind dann gependelt, damit wir uns so oft wie möglich sehen. Daher passte die Rückkehr zur Fortuna auch aus familiären Gründen perfekt.

Sie haben immer betont, wie gut Ihnen Dresden gefallen hat. Wie war es in der Rückschau?
Die Entscheidung für Dresden war genau richtig. Die Zeit dort war super und ich habe richtig tolle Leute kennen gelernt. Dresden ist eine schöne Stadt, mit geilen Fans und wir hatten ein klasse Team.

Sie waren drei Jahre weg. Hat sich in Düsseldorf viel verändert?
Das kann ich gar nicht genau sagen. Ich habe ja nie in Düsseldorf gewohnt. In der Arena und am Flinger Broich hat sich nicht zum Glück nicht so viel verändert.

Apropos Veränderung: Wie ist Ihre neue Rolle in der „Zwoten"?
Ich versuche die Führungsrolle einzunehmen und spreche viel mit den Jungs. Ich versuche denen etwas mit auf den Weg zu geben. Das ist meine neue Aufgabe. Das habe ich aber auch schon in Dresden versucht. Gerade die Jungspunde habe ich mir öfter geschnappt und viel geredet. Ich will den Jungs etwas mitgeben, ich versuche zu steuern, zu lenken und Sprachrohr zu sein. Ich merke aber auch, dass ich die Spiele mehr analysiere als früher und genau da sehe ich meine Aufgabe.

Eine ähnliche Aufgabe hatte ja auch Jens Langeneke in der „Zwoten". Jetzt ist er Trainer der U17. Wäre das auch etwas für Sie?
Ich glaube, das steht noch nicht ganz fest. Wir müssen mal schauen, in welche Bereiche ich mich entwickeln werde. Ich stehe in engem Kontakt mit unserem Trainerteam und versuche mich da einzubringen.

Auch Axel Bellinghausen hatte nie gedacht Trainer zu werden, jetzt ist er Co in der Bundesliga …
Ich weiß noch nicht, ob Trainer wirklich etwas für mich ist. Ich merke zwar in der täglichen Arbeit mit den Jungs, dass ich viel analysiere und versuche mich einzubringen. Aber ob das Trainersein da wirklich das Richtige ist, das weiß ich nicht. Du brauchst ja auch viel Fingerspitzengefühl, um auf die Jungs einzugehen. Das ist ein sehr kompaktes Paket, das man mit sich rumschleppt. Wenn ich das mache, dann will ich da nicht ein halbes Ding draus machen, sondern voll dahinter sein. Aber für die Entscheidung habe ich ja noch etwas Zeit.

Als Sie als junger Spieler in die erste Fortuna-Mannschaft kamen, gab es da auch Spieler, die den Nachwuchs an die Hand genommen haben?
Eher nicht. Ich kam in ein Team, das neu aufgebaut wurde – zum Beispiel mit Michael Zeyer, Robert Niestroj, Dirk Böcker und Frank Meyer. Da waren schon einige dabei, die etwas auf dem Buckel hatten. Das war eine gute Mischung. Aber es war auch eine andere Situation als heute. Ich kam ja in die erste Mannschaft und nicht in die U23. Ich bin ja jetzt in der Mannschaft, in der entwicklungsfähige Spieler sind, die auf den Sprung nach oben vorbereitet werden. Das ist ein Unterschied.

Wie gefällt Ihnen die erste Mannschaft in der Bundesliga? Konnten Sie bisher viele Spiele sehen?
Wann denn? Wir spielen leider immer zeitgleich. Das einzige Spiel, dass ich gucken konnte, war die Partie gegen Leverkusen. Und da war die erste Halbzeit echt richtig gut und ich war positiv überrascht, wie wir mitgehalten haben. Leider war es am Ende ein schlechter Ausgang für uns. Aber ansonsten konnte ich leider noch nichts gucken.

Sie sind ja auch EM-Botschafter für Düsseldorf und können sich jetzt auf vier bis fünf Spiele bei der EM 2024 freuen. Wie wichtig ist das für Düsseldorf?
Das ist richtig gut. Nicht nur für Düsseldorf, sondern auch für Deutschland. Nach der WM muss wieder ein bisschen Euphorie aufkommen. Das WM-Aus hat an Fußballdeutschland gezehrt und die EM-Vergabe kann jetzt wieder einen Aufschwung bringen. So ein Turnier in Düsseldorf, das ist etwas ganz Besonderes. Jetzt müssen wir nur noch ein paar geile Spiele bekommen.

Eins steht fest: 2024 spielen sie nicht mehr aktiv mit. Freuen Sie sich auf die Zeit danach?
Nein! Ich bin immer noch Fußballer und nehme die Aufgabe so lange es geht wahr. Danach kann man sich eventuell freuen, wenn man Zeit hat, Fußball zu gucken. Allerdings sagen viele, dass das Karriereende so plötzlich kam und es gar nicht so leicht ist. Ich habe noch etwas Zeit und glaube, der Schritt wird nicht ohne sein.

MADE IN DÜSSELDORF

Düsseldorfer Zaubertrank: Löwenblut

Foto: Stemprock's Löwenblut

Gut gebrüllt

Er soll die Lebensgeister wecken und böse Dämonen vertreiben – Stemprock's ***Löwenblut***, ein fruchtig-süßer Kräuterlikör aus 43 mazerierten Kräutern mit 35 Umdrehungen und beerenstarker Brombeernote. Erfunden hat ihn der Düsseldorfer Fotograf Michael Stemprock, der auch schon an der Entwicklung des „Wodqa" in der Dose beteiligt war. „Mach mal was, das mir auch schmeckt", meinte seine Frau und so geschah es. Anderthalb Jahre wurde an dem natürlich streng geheimen Rezept getüftelt; längst ist die ganze Familie in das Projekt involviert. Als Konkurrenz zum Platzhirsch K. sieht man das Löwenblut nicht, eher als Bereicherung. Das Likörchen schmeckt pur, eignet sich aber auch zum Mixen von Cocktails.

bk

stemprocks-loewenblut.de

BILK

Bewegung für alle: Everybodyoga

Foto: Everybodyoga

Und jetzt alle

Yoga? „Dafür bin ich viel zu steif!" Simone Schneider, Gründerin von ***Everybodyoga***, hört das immer wieder. Dabei geht es doch genau darum: gelenkiger werden, den Körper stärken und nebenbei auch den Geist. „Jeder kann Yoga praktizieren, egal in welchem Alter", sagt Simone, „Yoga ist für alle da." Mit ihrem Studio richtet sie sich folglich an eine breite Zielgruppe: Anfänger und Fortgeschrittene werden auf ihrem jeweiligen Level unterrichtet, es gibt Yoga für Kids, Teenies, Schwangere sowie Eltern-Kind-Kurse. Speziell für Menschen im höheren Alter und/oder mit physischen Einschränkungen ist „Easy Yoga" konzipiert, bei dem die Übungen auf die individuellen Fähigkeiten der Teilnehmer abgestimmt werden. ***Berit Kriegs Everybodyoga, Merowingerstr. 20g (Hinterhof), Düsseldorf, 0170-9239480; everybodyoga.de***

Auf zum nächsten Level:
Kunst und Kultur der digitalen Spiele!

Next Level 2018 Festival for Games

22. bis 25. November

im NRW-Forum Düsseldorf

Auf zum nächsten »Next Level 2018 – Festival for Games«! Vom 22. bis 25.11.2018 geht es im NRW-Forum Düsseldorf wieder um die Zukunft der digitalen Spiele in Kunst, Kultur und Bildung. Zum dritten Mal lädt das NRW KULTURsekretariat gemeinsam mit vielen Partnern alle Freunde, Fans und Fachleute der digitalen Spielekultur zu einem spannenden Programm-Mix aus Performances und Ausstellungen, Impulsen und Diskussionen, Workshops und Werkstätten ein. Seid dabei und spielt mit!

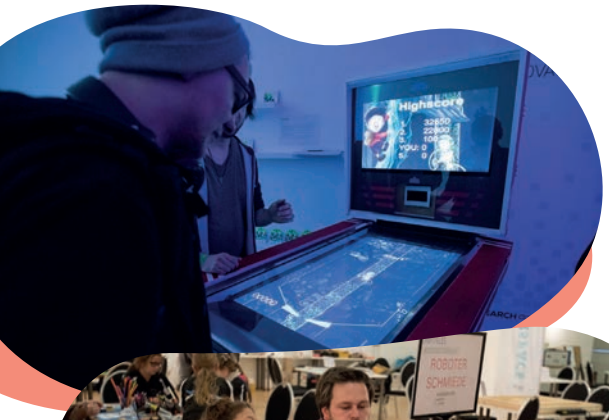

PLAY

Mit dem Games-Parcours POLARE RÄUME lotet Kurator Lukas Höh die Grenzen zwischen analoger und digitaler Welt aus. Durch haptische Interfaces, kontextsensitive Levelgestaltung und Augmented Reality verschränken sich beide Räume ineinander. Dabei erzeugen sie virtuos einen Spannungsbogen zwischen Spiel und Kunst, zwischen virtueller Eingabe und haptischer Wahrnehmung – und umgekehrt. // Welche Arten von Herausforderung suchen und finden Spieler*innen in ausgewählten Games? Welche Probleme machen Spaß, welche sind einfach nur nervig? Mit dem Spiele-Parcours KEIN LEICHTES SPIEL/UNEASY PLAY geht Sebastian Quack der Lust an der Schwierigkeit im Spiel nach und macht die Erfahrung der eigenen Frustrationen zu einem lustvollen und aufschlussreichen Erlebnis. // Und Im ESCAPE ROOM müssen Teams mit scharfem Verstand knifflige Rätsel lösen. Und das möglichst schnell, denn es bleiben nur wenige Minuten Zeit, um gemeinsam aus dem Raum zu entkommen!

LEARN

Am 23.11. haben Schulklassen und Jugendgruppen wieder die Möglichkeit, über WORKSHOPS zu den Themenfeldern Musik und Games, Game-Design, Making sowie neue digitale Erzählformen die medienpädagogischen Potenziale von Computerspielen kennenzulernen und unter kompetenter Anleitung direkt zu erproben. // Zeitgleich widmet sich das Frauenkulturbüro NRW mit einer ganztägigen WERKSTATT dem Thema »Frauen in der Gamesbranche«. // Egal ob Gender oder Geschichte, Design oder Jugendschutz, Cosplay oder eSports: diese Themengebiete lassen sich mit Games hervorragend verbinden und zeigen neue Perspektiven auf das Medium abseits des Mainstreams. Im Barcamp-Format laden die Fachstelle für Jugendmedienkultur NRW und das Grimme-Institut am Samstag alle Games-Interessierten zu Workshops, Diskussionen und Mitmachaktionen ein: Macht mit bei der NEXT LEVEL ACADEMY!

INTERACT

Mit seiner site-spezifischen Installation GHOSTED VIEWS geht der niederländische Medienkünstler Marnix de Nijs noch einen spektakulären Schritt weiter als 2017: Auf einer Sci-Fi-ähnlichen Controller-Plattform navigiert man physisch durch 3D-Laser-Scans von Düsseldorf und gleitet dabei schwerelos durch eine hochimmersive Modelllandschaft der Stadt. // Avatare sind mutiger und verspielter, vielleicht sogar körperlicher. Sind sie am Ende die besseren Menschen? Auf vier verschiedenen Schauplätzen in AVATAR'S WORLD von Brigitta Muntendorf sind Musiker*innen zu sehen und zu hören, die sich mit dem Eintritt in ein Labyrinth aus Controllern, Elektronik und Live-Video auf die Suche nach einer neuen Identität begeben und dabei neue Ausdrucksmöglichkeiten eröffnen.

COMPETE

Der NEXT LEVEL GAMINGSTAR Star geht in die nächste Runde! Teams aus Jugendeinrichtungen, Freundeskreisen oder den Spieletestergruppen des Spieleratgeber-NRW treten in verschiedenen Gaming-Disziplinen gegeneinander an – und darüber hinaus natürlich alle, die Lust haben, alles zu geben: jeder kann sich anmelden. Wer gewinnt den Next Level Gaming-Star-Pokal in diesem Jahr? Wir sind gespannt! // Welchen Beruf übt eigentlich Super Mario aus und wie heißt der Protagonist aus Monkey Island? Im GAMING-QUIZ treten Familien und andere Teams gegeneinander an. Dabei können nicht nur Kinder und Jugendliche, sondern auch Erwachsene ihr Wissen rund um digitale Spiele unter Beweis stellen. Wer wird wohl als Siegerteam hervorgehen?

© Next Level Festival / Foto Robin Junicke Next Level Festival / Foto Robin Junicke

CREATE

Kein Spiel ohne Klang! Musik & Sound in Games begleiten die Spielhandlungen, geben Feedback, sorgen für Spannung und wecken Emotionen. Darüber hinaus rücken einige Spiele und Apps das Musizieren selbst in den Mittelpunkt. Welche Möglichkeiten bietet das für die Musikproduktion und -vermittlung? Das Grimme-Institut forscht bei Next Level 2018 in digitalen Klangwelten, diskutiert, komponiert und – jammt! // 3D-Drucker ausprobieren, einfachste Elektronik kennenlernen und Technik auf spielerische Art und Weise zusammenbauen? Das DIGITALE LABORATORIUM macht es möglich und lädt am 24. und 25.11. wieder Kinder, Jugendliche und Erwachsene zum kreativen Bauen, Tüfteln und Basteln ein.

SPECIALS

Erstmals gibt es bei Next Level dank der Unterstützung durch das Kulturministerium NRW ein umfangreiches Vermittlungsangebot: qualifizierte Guides betreuen die Spielstationen und bieten Führungen an. Wer noch viel mehr erleben und sich dabei neue Handlungsspielräume erschließen will, erkundet gleich das gesamte Festival als Spielplatt form – und wandelt mit NPCs auf Waypoints im Rahmen einer digitalen Performance von UBERMORGEN & Topicbird, unterstützt von Studierenden der Theaterwissenschaft und der Szenischen Forschung aus Bochum. // In Videogames passt sich die Musik je nach Spielverlauf den Handlungen des Spielers an: eine spannende Herausforderung für eine neue Art von Live-Game-Konzerten. Und ein toller Festivalabschluss inkl. Workshops, wenn ein Orchester den Soundtrack des Action-RPGs performt, während ein Spieler das Game auf der Bühne spielt – in Kooperation mit dem Festival SoundTrack_Cologne.

SYMPOSIUM »KUNST & DIGITALITÄT«

Wie kann Digitalität in der künstlerischen Produktion eingesetzt werden? Wo liegen ihre Potenziale in der Vermittlungsarbeit in Kunst- und Ausstellungskontexten, wo ihre Einsatzmöglichkeiten in der Medienpädagogik von morgen? Wie sehen künstlerische Verwertungsmodelle der Zukunft aus? Ein erlebnisorientiertes Symposium lädt am 23.11. ein zum diskursiven und inspirierenden Austausch über Fragen der Kunstproduktion und ihrer Verwertung sowie der Vermittlung, Qualifizierung, Partizipation mit digitalen Mitteln und Medien. Anmeldungen erforderlich.

Tickets gibt es schon ab 5 Euro. Kinder und Jugendliche unter 18 Jahren haben zum gesamten Festival freien Eintritt, Student*innen gegen Vorlage eines gültigen Studentenausweises am Samstag, 24. November 2018.

Alle Infos zum Programm und Online-Ticketing gibt es unter **www.next-level.org**.

VIOLAS'
GEWÜRZE & DELIKATESSEN

KÖ GALERIE

VIOLAS' Düsseldorf in der KÖ – Galerie
Königsallee 60
40212 Düsseldorf
Ausgang Grünstrasse

Jetzt NEU in Hilden
Bismarkstr. 11
40721 Hilden

WE YOU
www.coolibri.de

Kostenlos 1 Monat lang testen

Für Singles Ü40: Private **Freizeitaktivitäten** im Rahmen einer Mitgliedschaft, in und um **Düsseldorf**

- Schließe neue Freundschaften
- Amüsiere dich bei vielfältigen Aktivitäten
- Genieße die seriöse und zwanglose Atmosphäre
- Außerhalb der Anonymität des Internets
- Teile deine Zeit mit interessanten und niveauvollen Mitgliedern

Finde uns auf: **@cityfreizeit**
Besuche uns auf: **www.cityfreizeit.de**

CITYFREIZEIT

RATINGEN

Abschlussfoto Hauptschule 1972

Foto: LVR-Industriemuseum

Modische Zeitreise

Eine ganze Ausstellung nur der Mode aus den 60er-Jahren gewidmet? Warum eigentlich nicht. Bei „Mode 68. Mini, sexy, provokant“ geht es nämlich genau darum. Mehr als 150 Stücke stehen hier bereit, um bestaunt zu werden. Accessoires wie Originalkleidung zeigen die etwas andere Seite des Epochenjahrs 1968, dessen Ereignisse dieses Jahr ihr 50. Jubiläum erfahren.

Hotpants, Schlaghosen, Lockenmähne und Nickelbrille. Denkt man an die späten 60er- und frühen 70er-Jahre, fallen einem Stilikonen wie Brigitte Bardot, Musiker Jimi Hendrix, das ikonische Woodstock-Festival und Flower-Power-Slogans ein. Die Epoche steht für allerlei politische und gesellschaftliche Umwälzungen.
Während man es in der Bundesrepublik lieber ruhig hat und die nahe NS-Vergangenheit unter den Wohnzimmerteppich kehrt, geht die Jugend bei Studentenprotesten auf die Barrikaden. Schluss mit der Verweigerung und der rigiden Sexualerziehung, jetzt wird mehr Freiheit gefordert, mehr Frieden und mehr Aufklärung. „Alte Konventionen werden nach und nach über den Haufen geworfen, Kleidungsstücke, die für Konvention standen, gleich mit“, erklärt Claudia Gottfried von der Textilfabrik Cromford die Bedeutung von Kleidung während dieser Zeitperiode.

„Alte Konventionen werden nach und nach über den Haufen geworfen.“

Mehr Freiheit, Frieden und Aufklärung

„Das Jahr 1968 steht ja für den Höhepunkt eines gesellschaftlichen Wandlungsprozesses, der sich über einen längeren Zeitraum hinzog und an Kleidung extrem gut sichtbar wird. Daher hat es sich gelohnt ihr eine eigene Ausstellung zu widmen.“ Darum also Kleidung. Denn wer beispielweise den Minirock als banales Stück Stoff verurteilt, sollte noch einmal umdenken: So knapp und körperbetont wie kein Kleidungsstück zuvor steht der Mini für die sexuelle Befreiung der Frau – ein pikantes Thema im prüden Deutschland. Doch die Sehenswürdigkeiten der Ausstellung begrenzen sich nicht nur auf Stoffstücke. Auf allen drei Etagen werden Filmausschnitte mit unterschiedlichen Schwerpunktthemen gezeigt und auch der Riechsinn wird mit einer interaktiven Duftstation angesprochen. Neu-Hippie-Düfte wie Patschuli hüllen die Besucher beim Erkunden aller drei Etagen ein. Zusammen liefern alle Komponenten einen so lebendigen wie raren Querschnitt der modischen Revolution. ***JL***

Mode 68: 28.10.-22.12., LVR-Industriemuseum Textilfabrik Cromford, Ratingen; industriemuseum.lvr.de

ORTEL CONNECT

TOP-INFOS FÜR DICH

- ✓ In Deiner Sprache
- ✓ Aus Deinem Land
  - Deine Musiknews
  - Deine Events
  - Deine Vereine
  - und vieles mehr

ortelmobile.de/connect

Jetzt am Gewinnspiel teilnehmen

ORTEL.
WIR SPRECHEN DEINE SPRACHE.

F F T K A M M E R S P I E L E

Rock'n'Roll! Montserrat Gardó Castillo

Foto: Montserrat Gardó Castillo

Generation MTV

Grunge war die letzte große Revolution der Rockgeschichte und eine verlorene Schlacht: gescheitert an der Kommerzialisierung durch jenes System, gegen das er sich auflehnte. Eine Performance im FFT erforscht den Seattle-Sound und stellt ihn in den Kontext zur aktuellen Musikkultur.

Mit Holzfällerhemden, zerrissenen Jeans und Anti-Frisuren setzte die Grunge-Bewegung Anfang der 90er ein Zeichen wider den Mainstream und das gefällige Bling-Bling in Gesellschaft und Popkultur. Im Grunge brach sich die Wut einer orientierungslosen Generation Bahn, die gegen die Kapitalismus- und Konsumhörigkeit ihrer Eltern rebellierte.
Ein paar Jahrzehnte und eine digitale Revolution später ist der Trap die Stimme der Auflehnung gegen Entfremdung, Desillusionierung und Chancenlosigkeit. Die um 1980 Geborenen ziehen ein ernüchterndes Fazit: Das Versprechen der globalisierten Welt an die Jugend, sie sei die Zukunft, wurde nicht eingelöst.
Die Tänzerin und Performerin Montserrat Gardó Castillo aus Barcelona und ihr tschechischer Kollege Petr Hastik haben diesem Lebensgefühl ein Stück gewidmet. „The Future Was Us" (Premiere am 28.11. im FFT) spannt den Bogen von Grunge zu Trap. „Wir stellen eine direkte Verbindung her", sagt Montse Gardó, „zwischen Kurt Cobain und Sad Boys, zwischen Seattle und der aktuellen spanischen Musikszene, in der Trap und andere urbane Sounds eine neue musikalische Revolution erzeugen." Wie Grunge gebe auch der Trap jenen Unterpriviligierten (gemeint ist die Arbeiterklasse) eine Stimme, die zu oft ungehört blieben.
„The Future Was Us" basiert auf Nirvanas MTV-Unplugged-Konzert in New York aus dem Jahre 1993. „Dieses Ereignis nahm vieles vorweg", so die Künstlerin: „Den Tod Kurt Cobains, das Ende des Grunge und des Prä-Internet-Zeitalters sowie das Scheitern von Alternativen in der Kultur und im Sozialen."
Angelegt ist das Stück – mit dem Musiker Tim Roller als drittem Akteur – als wildes Performance-Konzert mit Livemusik. Es nimmt Bezug auf die Jugend-Idole, untersucht globale Einflüsse von einst und heute, feiert das Konzept des Verlierens als befreiende Kraft und generiert eine kollektive Erfahrung zwischen Darstellern und Publikum: „Here we are now, entertain us" (Kurt Cobain). ***Berit Kriegs***

The Future Was Us: 28.+29.11., 1.12., FFT Kammerspiele, Düsseldorf fft-duesseldorf.de

R A T I N G E N

Gerburg Jahnke

Foto: Gerburg Jahnke

Stimmbandakrobatik

Mit einem erweiterten Konzept startet diesen Herbst die Jubiläumsausgabe des ***VOICES***-Stimmfestivals. Neben dem Eröffnungsspektakel mit Blues-Gitarrist Gregor Hilden und Soul-Stern Deborah Woodson bietet das Festival erstmals auch einen heiteren Singabend zum Mitmachen mit Constanze Jung und Entertainer Nito Torres. Zum „Vocalabend" locken exotische Melodien aus Mongolei und Orient, sowie Gitarrenklänge des preisgekrönten Jazzmusikers Peter Fessler. Den würdigen Abschluss mit jeder Menge Frauenpower bildet der „Ladies-Leseabend", eine Kabarettshow mit Größen der deutschen Comedyszene, mitunter bekannt aus dem Format „Ladies Night". Vier klangkräftige Tage voller Abwechslung und Unterhaltung erwarten das Publikum. ***JL; VOICES - Das Festival: 8.-11.11., Stadttheater/Manege, Ratingen; voices-ratingen.de***

B O U I B O U I B I L K

In Dubio pro Vino: Wine & Taste Festival

Foto: Wolfgang Poly

Testbetrieb

Probieren geht über Studieren – am 2. und 3.11. lädt das ***Wine & Taste Festival*** zum ausgiebigen Genuss ins Boui Boui Bilk. In szenig-lässiger Atmosphäre kann man Weine und Feinkost probieren, Kontakte zu Winzern und Händlern knüpfen und sein Weinwissen in Mini-Seminaren vertiefen. Mehr als 200 Tropfen aus Europa und Übersee stehen zur Verkostung. Zahlreich vertreten unter den Ausstellern ist die „Generation Riesling": Jungwinzerinnen und -winzer aus deutschen Anbaugebieten, die mit neuen Ideen das Wein-Business aufmischen. Streetfood-Trucks verköstigen die Besucher und ein DJ liefert mit loungigen Beats den Soundtrack zur Messe, bei der man seinen Lieblingswein natürlich auch direkt nach Hause bestellen kann. ***bk; Wine & Taste Festival: 2.+3.11., Boui Boui Bilk, Düsseldorf; wineandtaste.de coolibri verlost 2x3 Tickets auf coolibri.de***

DORTMUND & HATTINGEN

Die Hattinger Steuerungsgruppe hat einen fairen Einkaufsführer herausgebracht.

Foto: Stadt Hattingen

Faires Handeln

In NRW tragen schon 131 Städte das Label „Fairtrade Town“, verliehen von der Organisation Fairtrade Deutschland. Doch wie viel fair steckt wirklich drin? Oder anders gefragt: Reicht es, wenn der Bürgermeister fairen Kaffee trinkt? Lina Niermann hat in Dortmund und in Hattingen nachgefragt.

„Die Kampagne ist darauf angelegt, dass man das als Stadt auch schaffen kann“, erklärt Christoph Struß, wissenschaftlicher Mitarbeiter im Büro für internationale Beziehungen und nachhaltige Entwicklung der Stadt Dortmund. „Es geht darum, das Thema ‚fairer Handel‘ überhaupt mal in der Öffentlichkeit zu spielen und Menschen dafür zu sensibilisieren.“ Was das Engagement in diesem Bereich betrifft, ist Dortmund ein vergleichsweise alter Hase. Schon 2003 wurde die Stadt in einem bundesweiten Wettbewerb zur „Hauptstadt des Fairen Handels“ gekürt. Angeschoben durch den Wettbewerb gründeten die Beteiligten das „Dortmunder Aktionsbündnis zum Fairen Handel“, eine Initiative, bei der mittlerweile etwa 80 Vereine, Schulen und Weltläden aktiv sind. So war die Bewerbung als „Fairtrade-Town“ 2009 für Dortmund dann fast eine reine Formsache.

Fünf Kriterien für die „Fairtrade-Town“

Insgesamt fünf Kriterien muss eine Kommune nachweisen, um sich „Fairtrade-Town“ nennen zu dürfen. Dazu zählt ein Ratsbeschluss, in dem sich die Stadt zur Unterstützung des fairen Handels bekennt. Außerdem muss sie belegen, dass es in ihren Einkaufsstraßen Einzelhändler, Restaurants und Cafés gibt, die je mindestens zwei faire Produkte verkaufen und auch, dass solche Produkte in öffentlichen Einrichtungen verwendet werden. Verpflichtend ist zudem die Bildung einer Steuerungsgruppe, die Aktivitäten vor Ort koordiniert, etwa Infoabende, über die auch die Lokalpresse berichtet. Und ja, es gibt wirklich die Auflage, dass in Sitzungen und im Bürgermeisterbüro fairer Kaffee ausgeschenkt wird.
Hattingen trägt das Label „Fairtrade-Town“ zwar erst seit 2015, ist aber trotzdem mit viel ehrenamtlichem Einsatz dabei. „Wir möchten vermitteln, dass jeder Hattinger durch den Kauf von Fairtrade-Produkten einen wirksamen Beitrag zu einer gerechteren Welt leisten kann“, sagt Georg Hedwig von der Steuerungsgruppe. Kürzlich hat die Gruppe zusammen mit der Stadt eine erweiterte Fassung eines Einkaufsführers herausgebracht, der die fairen Adressen in Einzelhandel und Gastronomie auflistet, aber auch informiert, welche Schulen, Kindergärten und Institutionen sich besonders engagieren. Für das Frühjahr ist eine Veranstaltung zum Thema „faires Heiraten“ geplant. „Wir haben uns bewusst dieses Thema ausgesucht, weil es gerade junge Leute betrifft und anspricht“, erklärt Georg Hedwig. In den Städten ist also viel in Bewegung, bis fairer Handel aber zum Maßstab und Normalfall für wirtschaftliches Handeln wird, gibt’s noch viel zu tun.

DO · 20.12.18 · 20 Uhr
Konzerthaus Dortmund
Tiefe Bässe, hohe Stimmkunst: Weihnachtshymnen und -choräle, russisch-orthodoxe liturgische Psalmen und Lieder
Russische Weihnacht
Moskauer Kathedralchor

FR · 21.12.18 · 20 Uhr
Konzerthaus Dortmund
London Brass

SO · 23.12.18 · 18 Uhr
Konzerthaus Dortmund
Rolando Villazón
Ausgewählte Lieder aus Italien und Spanien
Carrie-Ann Matheson, Klavier

30.12.18 · Philharmonie Essen
6.1.19 · Tonhalle Düsseldorf
12.1.19 · Konzerthaus Dortmund
NEW YORK GOSPEL SHOW
Amazing Grace · Oh Happy Day
Swing Down Chariot · Hallelujah
We Shall Overcome · Earth Song u.v.m.

12.-14.4.19 · 20 Uhr
Konzerthaus Dortmund
BREAKIN' MOZART
Klassik meets Breakdance
DDC Tanz und Choreographie
CHRISTOPH HAGEL Regie und Klavier
DARLENE ANN DOBISCH Vocals

28.-30.3.19 · 20 Uhr
Capitol Düsseldorf
THE SOUND OF CLASSIC MOTOWN
Ron Williams präsentiert eine Hommage an The Jackson Five, Diana Ross and The Supremes, Stevie Wonder, The Temptations, Marvin Gaye, The Four Tops u.v.a.
The Sound of Classic Motown Band mit vielen Solisten

Tickets: CTS Eventim Tel. (01806) 570 070 www.eventim.de und alle bekannten Vorverkaufsstellen
(20 ct. / Anruf inkl. MwSt. aus den Festnetzen, max. 60 ct. / Anruf inkl. MwSt. aus den Mobilfunknetzen)
ALEGRIA THE JOY OF MUSIC

35 JAHRE coolibri

1983-2018

Wir werden 35! Während es zum feierlichen Anlass bei uns Konfetti regnet, wollen wir die Gelegenheit auch nutzen, um einen Blick auf die 35 Jahre zu werfen, die der coolibri euch und uns als Begleiter durch die Kulturlandschaft an Rhein und Ruhr zur Seite stand. Welche großen und kleinen Ereignisse haben das Magazin, die Region und die Menschen bewegt? Unser fescher Zeitstrahl verrät's!

1983 1984 1985 1986 1987 1988 1989 1990 1991 1992 1993 1994 1995 1996 1997 1998 1999 2000 2001 2002 2003 2004 2005 2006

Im November 1983 erscheint der erste coolibri mit 21 Seiten. Auf dem Cover: Jessica Lange für den Kinofilm „Frances". Im Heft: Kinoprogramm, Konzert- und Theatertermine, ein handgemalter Freizeit-Stadtplan Bochums, zwölf Kleinanzeigen und nicht viel mehr.

Herbert Grönemeyers Album „4630 Bochum" erscheint am 14.8.84 und hält sich ganze 79 Wochen in den Top 100 der Hitparade.

20 Bochumer Bands auf zwei Bühnen – im Sommer 86 fand das erste Mal Bochum Total statt. Damals machte man noch 2000 DM Miese. Gut, dass die Veranstalter am Ball blieben...

Im April 88 erscheint zum ersten Mal die Düsseldorfer Ausgabe des coolibris. Dazu gab's ne Party mit Modeschau, Artistik und Tombola im Tor 3. Im Pott feiert man derweil Heft Nr. 500.

Am 12.6.88 startet das Musical „Starlight Express" im Starlight Express Theater in Bochum – und der Zug rollt bis heute! Tschu Tschu!

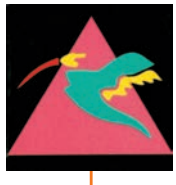

Das erste Mal tritt die knuffige Vogel-Silhouette als Logo auf den Plan. Bis heute ein Streitpunkt: Ist es ein Kolibri, Kranich, Fischreiher? Uns egal, wir mögen alle Vögel!

In der Ausgabe 12/91 erscheint die erste Chronik des laufenden Wahnsinns. Bis zur letzten Ausgabe im Jahr 2014 wird hier das irre Geschehen der Zeit in Form eines satirischen Tagebuchs von Marc Burger aufgearbeitet.

Am 12.12.92 steigt zum ersten Mal die beliebte coolibri-Single-Party „Herz beißt Haifisch", die bis zur letzten Ausgabe im Jahr 2008 für Flirts, Dates und Fun sorgte.

Am 12.9.96 eröffnet das Centro und macht die Neue Mitte zum neuen Zentrum Oberhausens.

1997: Von April bis Oktober findet die Bundesgartenschau in Gelsenkirchen statt und verwandelt ödes Zechengelände in den fabulösen Nordsternpark.

In Düsseldorf wird am 12.9. und 6.11. das Rheinstadion gesprengt. Die letzte Fußball-Partie am 3.3. zwischen Fortuna Düsseldorf und Rot-Weiss Essen endet mit einem harmonischen 1:1.

Der Ruhrgebietsklassiker „Bang Boom Bang – Ein todsicheres Ding" feiert am 26.8.99 Premiere in den deutschen Kinos.

Bisher immer mit Dreieck im Hintergrund gibt's das coolibri-Logo nun auch freifliegend und in monatlich neuer Farbgebung – zum Beispiel in Regenbogen.

Die Fußball-WM kommt 2006 wie ein Sommermärchen nach Deutschland, auch in Dortmund, Gelsenkirchen und Köln werden Spiele ausgetragen.

Die erste Loveparade nach dem Weggang aus Berlin findet am 25.8.07 in Essen statt. 2010 endet die Ära Loveparade mit einer dramatischen Katastrophe in Duisburg. Bei einer Massenpanik sterben 21 Menschen.

Der Sommer 2003 geht als Jahrhundertsommer und -naturkatastrophe in die Geschichte ein. Am Düsseldorfer Flughafen werden 39, in Euskirchen 40,1 Grad gemessen. 2018 ist Duisburg mit 38 Grad der heißeste Ort.

Bochum Total 2012: Zum ersten Mal laden wir auf unsere hauseigene coolibri-Stage, damals in der alten Rotunde, heute im Riff. Dabei waren etwa City Light Thief, Danja Atari oder Vierkanttretlager.

Zwar wurde die Domain coolibri.de schon 1999 gesichert und die ersten Inhalte 2002 angezeigt, eine interaktive Version unserer Homepage ging aber erst Ende 2008 ans Netz.

Monate der Mauser sind überstanden: Die Ausgabe Januar 2016 erscheint im völlig neuen Federkleid. Der Relaunch bringt die optisch auffälligste Veränderung des Magazins im 21. Jahrhundert.

Mitte 2013 coolibri wird Teil des Medienhaus Lensing, zudem unter anderem auch die Ruhr Nachrichten gehören.

Seit August 2018 erstrahlt auch unsere Homepage in neuem Gewand. Aus coolibri wird offiziell coolibri media. Das Motto: Noch digitaler, noch innovativer. Neben dem Magazin bieten wir nun auch separate Prospektverteilung und kundenspezifische Corporate Publishing Produkte. Der Wandel zur allumfassenden Media-Agentur geht also weiter... Drum haben wir das Logo gedreht – der Vogel fliegt jetzt Richtung Zukunft!

2007 2008 2009 2010 2011 2012 2013 2014 2015 2016 2017 2018

Unter dem Namen RUHR.2010 tritt das Ruhrgebiet sein Jahr als Europäische Kulturhauptstadt an. Zwölf Monate hagelt es Kulturprogramm, darunter das A40-Stillleben, das Mitsingprojekt !SING, die SchachtZeichen und die Eröffnung des Dortmunder U. Im coolibri gab's monatlich eine Kolumne von Dr. Christian Esch, Direktor des NRW Kultursekreteriats.

Vom 10.-14.5. steigt der 56. Eurovision Song Contest in der Düsseldorf Arena. Für Deutschland verliert Lena, den Sieg holt Aserbaidschan.

Zum Wintersemester 2016/17 erschien unser erstes coolibri campus-Magazin! Diesen September erschien die achte Ausgabe.

Gebündelte Kräfte: Ab Mitte 2017 wird das HEINZ-Magazin ein Teil der coolibri-Familie.

Grand Départ: Am 1.7.17 startet die Tour de France in Düsseldorf.

Darüber berichten wir in 35 Jahren:

Es ist das Jahr 2053. Der coolibri feiert seinen 70. Geburtstag und das große Revival der Print-Magazine. Auf dem Titel: Die Hauptdarstellerin des Lady Gaga Musicals „A Star Is Born (This Way)", das zum 83. Mal in Folge die KöPi-Arena ausverkauft hat. Während in der Kino-Rubrik die Premiere des „Stranger Things"-Reboots besprochen wird, die in allen Kinos der Netflix-5D-Cinedrom-Kette anläuft, wird unter „Musik" der Auftritt der Toten-Hosen-Androiden angekündigt. Deren hackerkritischer Hit „Mit Daten wie diesen" wurde jüngst als Titelmelodie für die Apple-Streaming-Serie „Nostalgia Tech: Instagram" ausgewählt. Weitere Themen: Eine Umfrage zum Engagement für Wirtschaftsflüchtlinge aus Großbritannien, das Special „Sturm & Brand" mit den coolsten Gadgets für die nächste Umweltkatastrophe, ein Interview mit der französischen Premierministerin Namika, die besten Partytipps zum Tag der deutschen Uneinheit und eine Reportage zum Ende der erneuerbaren Energien. *Lukas Vering*

Diverse Orte

Nervenkitzel und Action auf Großleinwand: Die ***REEL ROCK Filmtour*** präsentiert die spektakulärsten Kletter- und Abenteuerfilme des Jahres. RRF #13 zeigt die Cracks der Szene in Nordamerika und der Antarktis, im jordanischen Wadi Rum sowie beim Speedklettern. Im Sektor gastiert die große Party der Climbing-Community in Köln (16.11. Bronx Rock Kletterhalle, 21.11. Globetrotter), Essen (20.11. Astra Theater) und Bochum (30.11. Neoliet Kletterzentrum). ***reel-rock.eu***

Düsseldorf

Hossa! Eine Stadtrundfahrt ist doch gleich viel unterhaltsamer, wenn ein Entertainer den Reiseleiter gibt und Perlen deutscher Schlagermusik den „Bus nach Nirgendwo" beschallen. Da steigt die Stimmung wie der Rheinpegel bei Hochwasser! Mitgrölen ist natürlich ausdrücklich erwünscht bei der ***Schlagerexpedition***, die neben den wichtigsten Sehenswürdigkeiten auch musikhistorisch bedeutsame Ecken der Landeshauptstadt ansteuert. Heino lässt grüßen! ***lachexpedition.de***

Seit fast 30 Jahren ist die streitbare Feministin ***Alice Schwarzer*** eng mit einer algerischen Großfamilie befreundet. Immer wieder war sie in dem nordafrikanische Land zu Gast, das geprägt ist von islamischen Traditionen und dem Wunsch nach Aufbruch in die Moderne. Am 25.11., dem Internationalen Tag gegen Gewalt an Frauen, liest Frau Schwarzer in der Freizeitstätte Garath aus ihrem Buch „Meine algerische Familie" – Einblicke in ein Land, das ganz anders ist als die Klischees in unseren Köpfen. ***aliceschwarzer.de***

Gude-Laune-Tour: Schlagerexpedition

Foto: Lachexpedition

Vier gewinnt! Bei der Reihe ***Four ROOMS*** sind vier Künstler in vier Räumen zu sehen. Eingeteilt in vier Gruppen erleben die Zuschauer in jedem Zimmer ein anderes Event in intimer Clubatmosphäre. Zur sechsten Ausgabe am 10.11. im Max Brown Hotel Midtown spielt Surfer-Dude Jules Ahoi „Saltwaterfolk", der Magier Pilloso zeigt unglaubliche Tricks und Bühnenpoet Jonas Jahn fabuliert Geschichten. Act Nr. 4 ist Kompanie Neun, die Tanz, Theater und Zirkus machen. ***goldmucke.de***

Am 3.11. steigt das Finale des ***Rheinkrautfestival***s im Weltkunstzimmer und das Line-up könnte großartiger nicht sein. Erstmals zu Gast im Dorf ist Ax Genrich, ehemaliges Mitglied der legendären Krautrockband Guru Guru. Nicht minder prominent sind die Lokalhelden Kurt Dahlke aka Pyrolator und Vibravoid. Dazu sorgt die Lightshow Society Düsseldorf für Visuals wie auf einem LSD-Trip. Wer dann noch Energie hat, wechselt im Anschluss zur Creamcheese-Party. ***weltkunstzimmer.de***

Krefeld

Gebrauchsanweisungen sind normalerweise alles andere hohe Dichtkunst. Ausnahmen bestätigen die Regel: „Hinweise Zum Gebrauch", das aktuelle Album von ***Erdmöbel***, gibt in poetischen Worten Hilfestellung für die großen Fragen des Lebens. Und da die Weltlage alles andere als beruhigend ist, bekennt die Kölner Band auch in politischen Fragen klare Haltung, erkennbar schon am Cover der CD, das Barack Obama vor der amerikanischen Flagge zeigt. Am 25.11. spielen Erdmöbel in der Kulturfabrik. ***kulturfabrik-krefeld.de***

Jurymitglied bei moBILE: Sinan Akkus

Foto: privat

Monheim

Eine große Gala steigt am 24.11. im Sojus 7, das in Zusammenarbeit mit der städtischen Kunsthalle das erste Handyfilm-Festival der Stadt ausgerichtet hat: ***Mo.BILE***. Gesucht waren maximal dreiminütige Smartphonefilme zum Thema „Geheimnisse", sowohl von Laien als auch Profis. Nun hat eine Jury die Gewinner ermittelt, deren Werke beim Festakt vorgestellt und ausgezeichnet werden. Noch zu ermitteln ist der Publikumspreis, der für den Sieger den Anfang einer großen Karriere bedeuten kann. ***sojus-sieben.de***

Wuppertal

Im plüschig-gemütlichen Salon des Kontakthofs findet am 15.11. der nächste ***Textabend*** statt, bei dem gelesen, geplaudert und konzertiert wird. Aus der schrifstellerischen Zunft zu Gast sind Martina Sprenger, Wolf Christian von Wedel Parlow sowie Grimme-Preisträger Norbert Molitor. Den musikalischen Part bestreiten Marco Lombardo und die Band Silverside. „Das Ensemble" mischt natürlich auch wieder mit. Durch das Programm führen gewohnt charmant Andreas Hahn und diJana. ***kontakthof-wuppertal.de***

„Menschen" lautet der schlichte Titel einer Ausstellung, die derzeit in Müllers Marionetten-Theater zu sehen ist. Gezeigt werden Bilder der Wuppertaler Fotografin Anna Schwartz, die auf ihren Reisen rund um den Globus Menschen und deren Lebensumfeld abgelichtet hat. Kuba, Vietnam, Norwegen, Indien, Guatemala und Japan sind nur einige Länder, in denen der Künstlerin beeindruckende Porträts gelungen sind. Die Ausstellung endet am 1.12. ***annaschwartz.de***

Zum fünften Mal lädt das Stilwerk Düsseldorf zur ***PhotoPopUpFair***. Vom 9. bis 18.11. werden hier Fotografien und Werke zahlreicher, durchaus namenhafter Künstler und Fotografen virtuell und vor allem temporär an unterschiedlichen Orten ausgestellt – im Konzept einer Pop-Up-Gallery eben. Angekündigt wurden bisher Carsten Sander, zum zweiten Mal dabei, sowie der amerikanische Filmemacher Christopher Felver mit seiner Reihe „ordered World" und viele weitere Namen der Fotowelt. ***JL***
photopopupfair.de

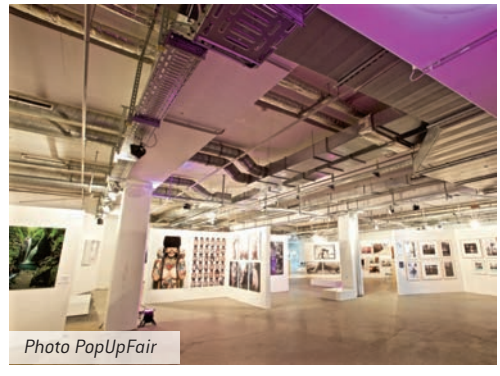
Photo PopUpFair

Foto: Photo PopUpFair

Berit Kriegs

DIVERSE ORTE

„Auf ins Unbekannte“: KiKiFe 2018

Foto: Hannah Heimbuchner

Filmfestspiele

Für junge Filmfans ist es der cineastische Höhepunkt des Jahres: das ***KinderKinoFest***, kurz KiKiFe. Vom 15. bis 21.11. zeigen fünf Düsseldorfer Lichtspielhäuser ein abwechslungsreiches Programm für Zuschauer zwischen vier und zwölf Jahren. „Auf ins Unbekannte“ lautet das Motto der 33. Ausgabe, und so sind Filme zu sehen, die Lust darauf machen, Neues zu erkunden, Mut zu beweisen und persönliche Grenzen zu überschreiten. Speziell an die jüngsten Besucher richtet sich erneut die Reihe „Kurz für Klein“, die mit Kurzfilmen und Unterhaltung spielerisch mit dem Erlebnis Kino vertraut macht. Und wie immer wird das KiKiFe ergänzt von zahlreichen Mitmachaktionen, bevor es mit einer großen Abschlussfeier endet. ***bk; KinderKinoFest: 15.–21.11., diverse Kinos und Orte in Düsseldorf; kinderkinofest.de***

BAR STUDIO 1

Classy: Collage von Ophelia Manuela Winter

Foto: Ophelia Manuela Winter

Lang lebe die Queen!

1985 bereiste ***Ophelia Manuela Winter*** das erste Mal England. Folgenschwer, denn bis heute geblieben ist ihre Liebe zur Insel samt Bewohnern. Insbesondere: zur Queen. „Ob in einem ihrer knalligen Kostüme oder mit Hütchen, Handtasche und Schuhen immer passend abgestimmt – die Queen ist so zuverlässig wie die Tea Time“, schwärmt Winter. Logisch, dass die Stilikone in der Kunst der Düsseldorferin auftaucht. In Collagen, die die Swinging Sixties aufleben lassen, vermischt Winter Zitate punkiger Briten mit dem Konterfei von Her Majesty. Ab 9. November sind die Werke in der Jahnstraße zu sehen – „mit einem lächelnden Auge und einer Prise Provokation“, so Winter. Die Queen wäre ganz sicher amused. ***NaB***
„Amused Ophelia“: 9.11.-Dezember, Bar Studio 1 / Jahnstr. 2a, Düsseldorf

HELMUT LOTTI
SOUL CLASSICS IN SYMPHONY
26.01.2019 - Düsseldorf, Capitol Theater
24.02.2019 - Konzerthaus Dortmund

BEAT IT!
DAS MUSICAL ÜBER DEN KING OF POP
13.04.2019 - Dortmund, Westfalenhalle 3A
14.04.2019 - Essen, Colosseum Theater
15.04.2019 - Duisburg, Theater am Marientor

MARY ROOS & BAND
ABENTEUER UNVERNUNFT TOUR
22.11.2018 - Dortmund, Westfalenhalle 3A | 11.04.2019 - Historische Stadthalle Wuppertal
12.04.2019 - Essen, Colosseum Theater | 14.04.2019 - Düsseldorf, Mitsubishi Electric Halle

STAATLICHES RUSSISCHES BALLETT MOSKAU
TANZT “DER NUSSKNACKER”
29.12.2018 - Recklinghausen, Ruhrfestspielhaus

FALCO
DAS MUSICAL
05.01.2019 - Düsseldorf, Capitol Theater
30.03.2019 - Essen, Colosseum Theater
14.04.2019 - Dortmund, Westfalenhalle 3A

HERMAN VAN VEEN
”NEUE SAITEN”
04.04.2019 - Hist. Stadthalle Wuppertal
17. + 18.05.2019 - Konzerthaus Dortmund
04. + 05.10.2019 - Philharmonie Essen

DAS MUSICAL VON
DEBORAH SASSON & JOCHEN SAUTTER
DER KLEINE PRINZ
NACH DEM WELTERFOLG VON
ANTOINE DE SAINT EXUPERY
13.01.2019 - Essen, Colosseum Theater
20.01.2019 - Düsseldorf, Capitol Theater

THE ANDREW LLOYD WEBBER MUSICAL GALA
MIT DEN AUSZÜGEN AUS
DAS PHANTOM DER OPER, CATS, uvm.
26.02.2019 - Essen, Colosseum Theater

ANGELO KELLY & FAMILY
IRISH CHRISTMAS
16.12.2018 - Düsseldorf, Mitsubishi Electric Halle
23.12.2018 - Dortmund, Westfalenhalle

Tickets an den bek. VVK-Stellen. Ticket-Hotline: 0 18 06 - 777 111* • www.myticket.de
Infos: www.handwerker-promotion.de *(Festnetz: 20 Cent/Anruf Mobilfunk: max. 60 Cent/Anruf)
handwerker promotion

PAUL KALKBRENNER
PARTS OF LIFE
7. FEBRUAR
KÖLN
PALLADIUM
8. FEBRUAR
DORTMUND
WARSTEINER
MUSIC HALL
TICKETS € 45,– + GEB. EXKLUSIV
UNTER TICKETS.DE
kultunews
Kölner ILLUSTRIERTE
coolibri
VERANSTALTER: MCT AGENTUR GMBH · ÖRTL. KOOPERATIONSPARTNER: CONCERT TEAM NRW GMBH

Kulturelle Rollenspiele mit Liza Kos

Foto: Michel Kitenge

Multikultiple Persönlichkeit

Liza Kos ist Russin, lebt seit ihrer Kindheit in Deutschland und spricht fließend Türkisch. Vor allem ist die Comedienne aber eines: lustig! Die Mischung aus gelebter Integrationsgeschichte und pointierten Wortwitzen brachte die Aachenerin kürzlich sogar zusammen mit Carolin Kebekus und Fatih Cevikkollu in „Die Anstalt". Bevor sie im November nach Düsseldorf kommt, traf Nadine Beneke das „Multikulti-Talent" zum Interview.

Dein Programm heißt „Was glaub' ich, wer ich bin?". Was glaubst du, wer du bist?

Ich glaube manchmal, ich bin als Außerirdische hier gelandet. Jede Identität engt ein. Wenn man sagt, ich bin die Russin, ist das auch abgesehen von den Klischees etwas, das viel mit sich bringt. Und ich tue mich schwer mit Grenzen. Ich bin ein Mensch, erst mal. Aber auch mit vielen menschlichen Sachen kann ich nicht so viel anfangen. Der Mensch ist aber immerhin vielseitig.

Wenn du sagst, du tust dich schwer mit Grenzen: Was hältst du generell von Schubladen?

Ich verstehe ihre Existenz. Die Menschen brauchen Halt. Aber man sollte über den eigenen Tellerrand gucken und sich rauswagen. Deswegen habe ich auch einen Schlenker in den Islam und in die türkische Kultur gemacht. Ich habe überhaupt keine Berührungsängste. Und ich wünschte mir, dass die Menschen ihre Sicherheit wenigstens mal vorübergehend verlassen könnten und sich Dinge aus der Nähe, vielleicht sogar von innen anschauen. Dann würden sie alles ganz anders verstehen. Andere Schubladen ausprobieren, schauen, ob man reinpasst und die Menschen, die sich in der Schublade befinden, besser verstehen.

Wie würdest du die Art von Comedy beschreiben, die du machst?

Ich bin immer ein sehr introvertierter Mensch gewesen. Inzwischen ist das eher fifty-fifty. Deshalb bin ich auf der Bühne auch nicht so voller Action. Ich bin ein verbaler Mensch, eher ruhig, mit kaltem und trockenen Humor, mal mit einem sehr lieblichen und süßen Lächeln, manchmal auch ein bisschen böse. Aber nicht übertrieben, weil ich eigentlich ein viel zu lie-

ber Mensch bin. Deswegen fällt es mir auch schwer, beispielsweise einen Politiker verbal anzugreifen. Da fühle ich mich nicht wohl. Beobachtungen zu schildern und in verschiedene Rollen zu schlüpfen, ist mein Ding.

Wie kamst du als introvertierter Mensch auf die Bühne?
Zitternd. Aber ich habe die Einstellung: Was mir Angst macht, da geh ich mal hin. Das reizt mich dann als Übung. Ich finde auch nicht, dass das Introvertiert-Sein ein Gegensatz zur Bühne ist. Die Bühne gibt einem die Möglichkeit, laut zu sein, ohne sich anzustrengen. Ein introvertierter Mensch sitzt in einer Menschenmenge und es fällt ihm schwer, gegen alle anzuschreien. Mit dem Mikro in der Hand hast du die Macht. Du kommunizierst mit dem Publikum und es antwortet dir, wenn du das erlaubst.

„Mit dem Mikro in der Hand hast du die Macht. Du kommunizierst mit dem Publikum und es antwortet dir, wenn du das erlaubst."

Gibt es etwas, das du nicht wagen würdest?
Dinge, die mit einem enormen Risiko verbunden sind. Wo man denkt, das wäre jetzt ein dummer Tod. Ich möchte einen schlauen Tod.

Wie bist du eigentlich zur Comedy gekommen? Du hast mit Musik angefangen, richtig?
Ja. Mein Vater ist Musiker. Ich sage immer, er hat mich in die Musikschule gebracht, als ich sechs war und mit 14 Jahren wieder abgeholt. Das stimmt natürlich nicht ganz, aber ich habe die klassische russische Musikschulausbildung absolviert. 2011 habe ich damit angefangen, Lieder zu schreiben. Ich bin mit lustigen und ernsten Songs auf die Bühne gegangen und habe zwischendurch auch ein paar Sachen erzählt. Da habe ich gemerkt: Oh mein Gott, das kann ich doch! Humor habe ich von meinem Vater gelernt. Er hat einen zynischen Humor, davon habe ich als Kind sehr viel eingesaugt. Dann hieß es oft: Warum bist du so frech? Dabei habe ich eigentlich nur meine Eltern gespiegelt.

Ist der Begriff „Integrations-Comedy" eigentlich von dir?
Ich glaube nicht. Den Begriff hat man mir irgendwann mal zugeschrieben. Wenn ich mich selbst beschreibe, sage ich multikultiple Persönlichkeit. Und Multikulti-Talent. Und integrierteste Russin Deutschlands, weil ich perfekt Türkisch spreche. Aber klar, es geht in meinem Programm die ganze Zeit um Integration, weil es um mein Leben geht.

Wie hältst du es überhaupt mit nationalen Identitäten? Du bist aus Russland nach Deutschland gekommen, hast einen Ausflug in den Islam unternommen und dein Vater kommt ursprünglich aus der Ukraine …
Ich bin ein sehr offener Mensch. Kosmopolitisch, kann man sagen. Innendrin bin ich gegen alle Grenzen. Ich setze mich für die Gleichberechtigung der Frauen und der LGBT-Community ein sowie gegen Islamophobie. Und da merke ich sehr schnell, dass es russischsprachige Menschen – auch in Deutschland – gibt, die das nicht so cool finden. Ich habe dazu mal ein Statement auf Facebook geschrieben und dann wurde mir gesagt, es sei kein gutes Zitat in Zeiten der Russland-Phobie. Aber ich sehe das anders. Die Menschen, die homophob sind, sind meiner Meinung nach instrumentalisiert worden vom Gesetz gegen homosexuelle Propaganda. In Russland ging es schon mal viel toleranter zu, in den Neunzigerjahren zum Beispiel. Ich finde das furchtbar schade. Es gibt natürlich auch viele, die genau wie ich denken. Aber das macht es schwierig.

Du warst neulich im Urlaub in der Türkei und hast auf deiner Facebookseite geschrieben „Ich liebe dieses Land". Das ist ja wahrscheinlich genauso ein ambivalentes Verhältnis?
Die Türkei ist wunderschön. Ich liebe die türkische Kultur ohne Ende. Ich möchte mein Türkisch weiter perfektionieren und weiter lernen. Und ich finde die Menschen einfach toll. Ich bin sehr easy damit. Viele Deutsche sagen, in dieser Situation fahre ich nicht in die Türkei. Das kann ich nicht so ganz verstehen, weil Politik das eine ist. Aber das Land ist für mich eine andere Kiste. Die Mentalität ist mir sehr nah geworden. Ich habe dort das Gefühl, als wäre ich zuhause. Was ich übrigens auch in Deutschland und in Russland habe. Ich habe ganz schön viele Zuhauses.

Liegt das auch an der Sprache? Und: Wie viele Sprachen sprichst du eigentlich? Ich habe gesehen, dass du auch mal Tschetschenisch gelernt hast …
Genau, ich habe viele Sprachen angefangen zu lernen. Auch Albanisch und Tschetschenisch. Russisch, Deutsch, Englisch und Türkisch kann ich. Das sind dann vier Sprachen. Und ich muss wohl bemerken, Türkisch ist am schwächsten und ich vergesse leider auch vieles, wenn ich nicht übe. Aber es liegt nicht so sehr an der Sprache. Es geht darum, dass ich aus meiner Schublade herausgekommen bin und in die türkische Kultur eingetaucht bin. Richtig mit Kopf und allem. Mit Kopftuch, kann man sagen.
Liza Kos live: 20.11., 19.30 Uhr, Takelgarn, Düsseldorf; lizakos.de

BUCARDO www.bucardo.de

09.11.18	WESEL		NIEDERRHEINHALLE
17.11.18	HAMM	AUSVERKAUFT	WESTPRESSARENA
18.11.18	HAMM		WESTPRESSARENA
25.11.18	WUPPERTAL		UNIHALLE

ZUSATZTERMIN

05.12.18	SIEGEN	SIEGERLANDHALLE
16.01.19	BOCHUM	RUHRCONGRESS
27.03.19	HAMM	WESTPRESSARENA
28.03.19	ESSEN	GRUGAHALLE
13.11.19	WESEL	NIEDERRHEINHALLE
16.11.19	HAGEN	STADTHALLE

28.02.19	HAGEN	AUSVERKAUFT	STADTHALLE +Preview+
16.03.19	HAMM	AUSVERKAUFT	WESTPRESSARENA +Preview+
02.05.19	OBERHAUSEN		KÖNIG-PILSENER-ARENA
03.05.19	OBERHAUSEN		KÖNIG-PILSENER-ARENA
23.05.19	DORTMUND		WESTFALENHALLE
24.05.19	DORTMUND		WESTFALENHALLE

21.11.19	DÜSSELDORF		ISS DOME
22.11.19	OBERHAUSEN		KÖNIG-PILSENER-ARENA
23.11.19	DORTMUND		WESTFALENHALLE

Tickets: 01806 - 57 00 17* oder unter www.bucardo.de
und an allen bekannten Vorverkaufsstellen
*(0,20 €/Anruf inkl. MwSt. aus dem dt. Festnetz, max. 0,60 €/Anruf inkl. MwSt. aus den dt. Mobilfunknetzen)

PALLADIUM

Tom Odell

Foto: Sophie Green

Außerordentliches Talent

Steht einem der Sinn nach leidenschaftlichen, perfekt komponierten Liebesliedern über in die Brüche gegangene Beziehungen, dann ist man bei ***Tom Odell*** auf jeden Fall an der richtigen Adresse. Der internationale Durchbruch war ihm bereits 2013 mit seinem Debütalbum „Long Way Down" mit der platinveredelten Hitsingle „Another Love" gelungen. Der 27-jährige Engländer hat das außerordentliche Talent, seine Geschichten in üppige Songs zu verpacken, mit Streichern, Bläsern und Chor – und natürlich seinem akkordsatten Pianoklang. Nicht zu vergessen, seine Stimme, die kratzig-sanft daherkommt und auch den Titelsong des neuen Albums sowie der Tour, „Jubilee Road", trägt. Ein bisschen Herzschmerz inklusive, natürlich.

Tom Odell: 13.11., 20 Uhr, Palladium, Köln

DEPOT 1

Inszeniert in Köln: Frank Castorf

Foto: Thomas Aurin

Großes Theater

Als im Mai der neue Spielplan vorgestellt wurde, erregte diese Neuigkeit mit am meisten Aufmerksamkeit: Frank Castorf, 25 Jahre lang Intendant der Berliner Volksbühne und einer der umstrittensten, aber zweifellos auch profiliertesten Theatermacher Deutschlands, würde für eine Inszenierung ans Schauspiel Köln kommen – erstmals nach 29 Jahren. ***„Ein grüner Junge"*** ist unter den fünf großen Romanen Dostojewskis der am wenigsten bekannte. Vielleicht sparte Castorf ihn deshalb bis zum Schluss auf. Die vier anderen Werke des russischen Schriftstellers hat er nämlich bereits inszeniert. ***da***

Ein grüner Junge: 1.(Premiere)+10.11., 18 Uhr, 2.11., 19 Uhr, 11.11., 16 Uhr, Schauspiel Köln im Depot 1

ESSIGFABRIK

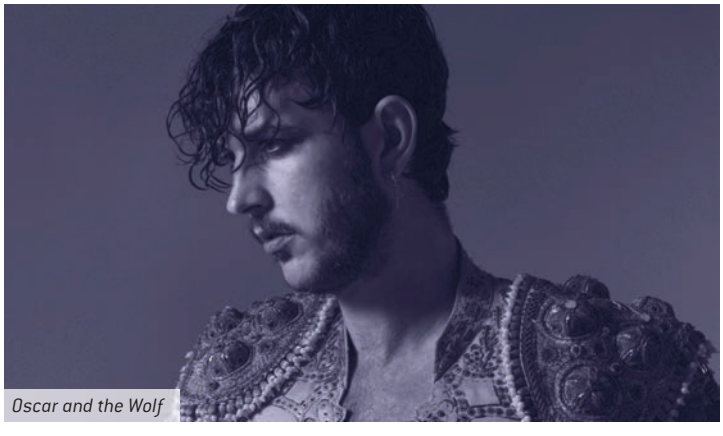

Oscar and the Wolf

Foto: Live Nation Germany

Licht und Dunkel

Hinter dem Pseudonym ***Oscar and the Wolf*** verbirgt sich der Belgier Max Colombie, der in seiner Musik eine wunderbar schwerelose Verbindung aus Dream-Pop und Electro-Soul findet. In seiner Heimat Belgien, wie auch in den anderen Benelux-Staaten, avancierte der Multiinstrumentalist damit zum Star. Zurückgelehnt oder fröhlich beherrscht der Künstler dabei ebenso wir düstere Töne. Über seine Erscheinung und die Musik ließ er in einem Interview verlauten: „Mir geht es als Musiker nicht darum, als dieser jesusartige Typ rüberzukommen, von dem die Zuhörer alles glauben sollen, was er von sich gibt. Vielmehr will ich, dass sie auf ihre eigene Religion hören." Interpretationsmöglichkeiten bietet der Künstler genügend.

Oscar and the Wolf: 15.11., 20 Uhr, Essigfabrik, Köln

BÜRGERZENTRUM CHORWEILER

Philipp Scharrenberg

Foto: Pierre Jarawan

Leidenschaftlicher Germanist

Wer häufiger mit Bus und Bahn unterwegs ist und mit gespitzten Ohren auf das achtet, was um ihn herum in Sachen Kommunikation passiert, ruft anhand des Titels vermutlich spontan: „Stimmt!". Was hingegen ***Philipp „Schari" Scharrenberg*** pesönlich betrifft, so wird man die Germanistik wohl in diesem Leben nicht mehr aus ihm herauskriegen. Da passt es, dass die Anfänge seiner Karriere im Poetry Slam liegen. Heute gilt er als – Zitat – „ein bisschen Philosoph, ein bisschen Querdenker, ein bisschen Klugscheißer". Tipp: Zur Einstimmung schon mal die Youtube-Nummer „Toffifee" anschauen.

da

Philipp Scharrenberg: Germanistik ist heilbar: 30.11., 20 Uhr , Bürgerzentrum Chorweiler, Köln

O P E R

„Dark Matter“ im Staatenhaus

Foto: Gert Weigelt

Dunkle Materie

Einige Arbeiten von Marco Goecke dürfte das Kölner Tanzpublikum in der Vergangenenheit schon genießen. Der Ballettchoreograf arbeitete nämlich u.a. schon für das Nederlands Dans Theater und die São Paulo Companhia de Dança. Wenn er jetzt für ein zweitägiges Gastspiel mit ***„Dark Matter“*** nach Köln kommt, hat er einige „Herzstücke“ seines Schaffens im Gepäck. Titel wie „Black Swan“ und „Nichts“ geben das düstere Motto des Abends treffend wieder. Die Besetzung indessen ist hochkarätig. So stehen z.B. Tänzer*innen des Luzerner Theaters, des Nationaltheaters Mannheim und des Balletts am Rhein auf der Bühne.
da

Dark Matter: 1.11., 18h, 02.11., 19.30h, Oper Köln im Staatenhaus, Saal 1

G L O R I A

Judith Holofernes

Foto: Marco Sensche

Chaos-Musik

Judith Holofernes wandelt weiterhin auf Solopfaden. Die meisten Songs fürs aktuelle Album „Ich bin das Chaos“ schrieb sie mit dem färöischen, englischsprachigen Songwriter und Multi-Instrumentalisten Teitur. Als Produzent stand erstmalig Ehemann und Wir-Sind-Helden-Drummer Pola Roy an ihrer Seite. Und wie steht die Holofernes eigentlich zum Chaos? – „Das Chaos ist für mich ein guter Freund, eine kreative Kraft. Man darf keine Angst davor haben, sondern muss sich darauf einlassen, sonst kann man nicht kreativ sein. Allerdings gibt es auch das unromantische Chaos, mit dem man im Alltag zu kämpfen hat. Das war bei mir als Kind so und auch noch als Erwachsene. Aber mittlerweile habe ich das ganz gut im Griff.“

Judith Holofernes: 25.11., 20 Uhr, Gloria, Köln; ki

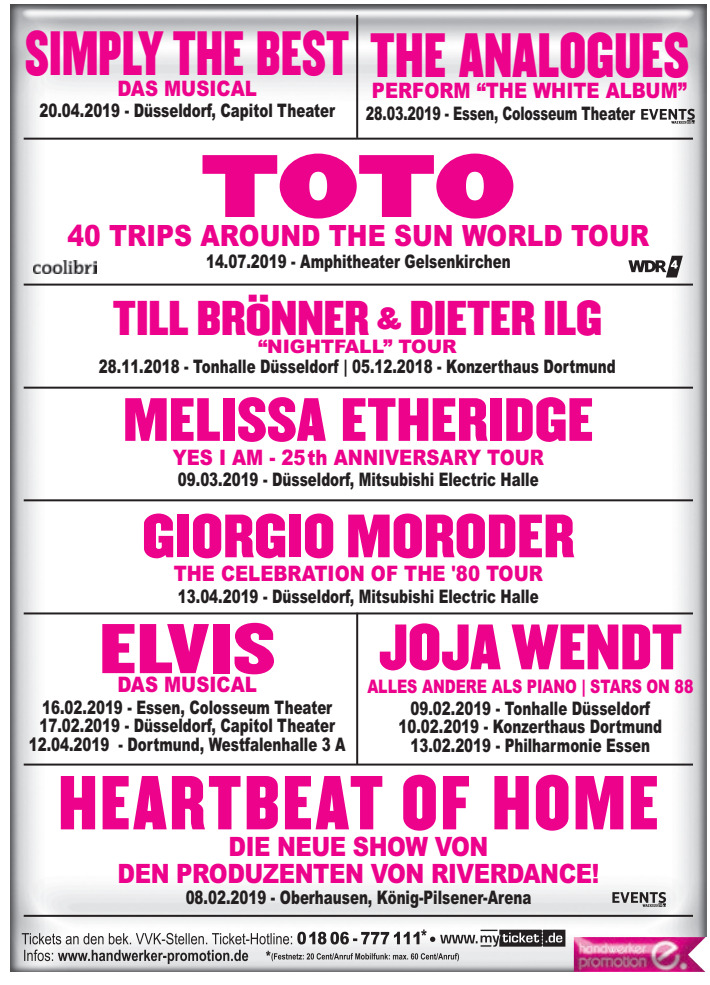

WeinDüsseldorf
Internationales Genießertreffen 10.- 11. November 2018
Besser gute Weine selbst probieren...
Großes Gold
Hotel InterContinental
Königsallee 59
Samstag 11-19 Uhr
Sonntag 12-18 Uhr
EUR 13 inkl. Verkostung und Katalog,
EUR 10 Vvk
weberMESSE GmbH, Bonn
Telefon (0228) 6 29 05 72, info@webermesse.de
www.weinduesseldorf.de
weberMESSE

Rafael Cortés
10. Dezember 2018
Beginn: 20.00 h
Lichtburg Essen
Tickets: 34 € | 29 € | 19 €
Vorverkauf in der Lichtburg und unter
www.lichtburg-essen.de

Hagen Rether
23. Januar 2019
Beginn: 20.00 h
Lichtburg Essen
Tickets: 29 € | 25 € | 16 €
Vorverkauf in der Lichtburg und unter
www.lichtburg-essen.de

FRIEDRICHSTADT

Barcelona in Düsseldorf: BCN

Foto: BCN

Den Wermut machen

BCN ist der Drei-Letter-Code für Barcelona und der Name einer neuen Tapasbar nach katalanischem Vorbild. Die Betreiberinnen bringen damit ein Stück spanische Trinkkultur nach Düsseldorf – in den Bars der Mittelmeermetropole ist Wermut das Getränk der Stunde.

In Katalonien ist Wermut (Vermut) mehr als ein Getränk, es ist ein soziales Ritual. Fer el vermut, „den Wermut machen", nennt man den Brauch, sich mit Freunden oder Familie in einer Bar auf einen Drink zu treffen. Als zwangloser, kommunikativer Treffpunkt versteht sich auch das BCN, das Katharina Krüll und Katharina Bilinski Mitte September am Fürstenplatz eröffnet haben. Sechs Wochen wurde das ehemalige Café umgebaut und spiegelt mit seiner folklorefreien Einrichtung – holzverkleideter Tresen mit (wichtig) marmorner Thekenplatte, Barhocker, spanische Wandfliesen, Tapastheke – perfekt den katalanischen Lifestyle wider. Ein junger Mann aus Barcelona, der Liebe wegen nach Düsseldorf verzogen, habe vor lauter Begeisterung fast einen Fahrradunfall gebaut, als er im Vorbeifahren das BCN entdeckte, erzählt Katharina Krüll.

Sämtliche Speisen und Getränke sind spanischen Ursprungs. Es gibt Estrella Damm vom Fass, Vinos, Spirits wie Hierbas oder Gin Mare und natürlich diverse Sorten des bittersüßen Kräuterweins Vermut, den sie hier klassisch mit Eis, Zitrone und Olive servieren. Klassiker sind auch die Tapas, frias o calientes: Brot mit Aioli, Artischocken, Makrelenfilets, Boquerones, Aufschnitt- und Käseplatte, Sobrasada, Datteln im Speck, Thunfisch-Empanadas, Pimientos de Padrón, hausgemachte Tortilla, Albóndigas Kichererbsen- und Oktopussalat. Denn früher oder später kommt natürlich der kleine Hunger – den Wermut machen kann durchaus ein abendfüllendes Programm sein. ***Berit Kriegs;***

BCN, Fürstenplatz 5, Düsseldorf; Di-Do 16-23, Fr & Sa 16-24 Uhr; bcn-dus.de

NEWS

Japan I: Man weiß nicht, was spektakulärer ist – die Aussicht in 172,5 m Höhe oder die kunstvoll angerichteten Speisen des japanischen Küchenchefs Masanori Ito. Nach achtmonatiger Umbauzeit eröffnete im Rheinturm das ***QOMO Restaurant & Bar***. Während sich das Restaurant stündlich einmal um die eigene Achse dreht, genießt man japanische Fusion-Küche wie Wagyu-Beef-Gyoza, Schneekrabbensalat, Hummer in Meerrettich-Butter, Poularde in Sake mariniert oder Rindertatar mit Daikon, Soja und Trüffelöl. Das Sharing-Konzept erlaubt, Gerichte zu teilen und so mehreres zu probieren. Angeschlossen an das Restaurant ist eine Bar, die mit zahlreichen Sake-Spezialitäten und Spirituosen aus Nippon den Getränkehorizont erweitert. Für Gäste des QOMO ist die Fahrt mit dem Aufzug kostenlos.

OBERBILK

Susanne und Habib Ur Rehman vom Punjabi

Foto: Punjabi

Speisen wie ein Maharadscha

Der Vermieter hatte Geduld – sechs Jahre lag der Gangelshof im Dornröschenschlaf. Seit kurzem wird das Traditionslokal unter dem Namen Punjabi wieder bewirtschaft: Susanne und Habib Ur Rehman sind die neuen Pächter und servieren indische Küche in unverändertem Brauhausambiente.

Wie lange es den Gangelshof schon gibt, weiß heute niemand mehr so genau, da muss selbst Google passen. Manche sagen, dass hier schon vor dem Krieg eine Gaststätte war. Wie auch immer, in diesen Räumen steckt Geschichte und die möchten Susanne und Habib Ur Rehman unbedingt erhalten. Lange hat das Paar, das früher ein Restaurant in den Schadow-Arkaden und noch viel früher eines in Kaarst betrieb, nach einer Lokalität gesucht. Der Gangelshof mit seinem über die Jahrzehnte zusammengetragenen Mobiliar gefiel ihnen sofort. „Das hat was“, sagt Susanne Rehman, und daher haben sie alles so gelassen, wie es war. Aus dem Fass fließt wieder Schumacher Alt, die gutbürgerliche Küche aber ist passé – jetzt gibt es indische Spezialitäten. Im Viertel, wo abends viele junge Leute ausgehen, kommt das sehr gut an. „Wir haben probierfreudige Gäste.“ Und die wiederum haben gut zu tun bei der Vielfalt der indischen Küche. Besonders beliebt sind die vegetarischen Gerichte wie etwa Palak Paneer, indischer Käse mit Blattspinat, oder das Blumenkohl-Kartoffel-Curry Gobhi Aloo. Leicht süßlich schmeckt das mit Kokos verfeinerte Chicken Korma, pikant das Bhindi Gosht, Lammfleisch mit Okraschoten. Wunderbare Aromen tun sich auf; Habib Ur Rehman jongliert meisterhaft mit Gewürzen wie Ingwer, Kreuzkümmel, Kardamom, Koriander und anderen geheimnisvollen Zutaten. Und ob mild oder scharf, beides ist möglich: Da richtet sich der Koch gerne nach seinen Gästen. Wochentags wechselnder Mittagstisch bis 16 Uhr. ***bk; Punjabi, Oberbilker Allee 202, Düsseldorf, 0211-87587528; Mo-Fr & So 12-22, Sa 17-22 Uhr; punjabi.metro.biz***

Japan II: Es ist der vierte Standort in Düsseldorf – im Bilker Real-Markt ist seit kurzem eine Filiale von ***Sushi Daily*** beheimatet. Speziell ausgebildete „Sushi Artisans“ stellen dort vor den Augen der Kunden täglich topfrisches Sushi zum Mitnehmen her, angefangen beim Reiskochen über das Vorbereiten von Fisch und Gemüse bis hin zum Finish der essbaren Kunstwerke. Bei über 120 Rezepturen wird jeder Geschmack bedient: Es gibt Sushi mit oder ohne Rohfisch, veggie, mit Hähnchen oder gegartem Thunfisch. Traditionalisten greifen zu Klassikern wie Maki, Nigiri, Sashimi oder Temaki; wer gerne Neues ausprobiert, dürfte an Eigenkreationen wie der Crunch California Roll Gefallen finden. Auf Vorbestellung fertigen die Experten auch Sushi-Platten für private Feiern oder Events.

Berit Kriegs

Wünsch dir was

Hennes Bender feiert seinen Fünfzigsten und schmeißt eine große Party. Dafür hat der Comedian eigens eine neu Show komponiert – ein Best-of seiner langen Bühnenkarriere. Da er aber unmöglich alle Highlights an einem Abend zeigen kann, bestimmen die Gäste, was gespielt wird.

Zunächst möchten wir artig gratulieren zum runden Geburtstag. 50 Jahre, da ist ja einiges passiert, vor allem, wenn man wie Hennes Bender knapp 30 davon auf der Bühne verbracht hat. In der Rolle des Hamlet gab er sein Debüt, aber die eigentliche Berufung des gebürtigen und immer noch Bochumers ist das komische Fach. Als Comedian war er in allen wichtigen Formaten zu sehen, hat zahlreiche Preise eingeheimst und mit diversen Solo-Programmen die Republik bespielt.

Nun also ein Best-of. Mit „Alle Jubeljahre: Das Beste aus 50 Jahren – von Shakespeare bis Spongebob" gastiert Hennes Bender am 9. November im Wuppertaler Live Club Barmen. In fünf Dekaden ist einiges entstanden an Nummern, die der Ruhrpott-Comedian mit großer Lust und akrobatischem Wortwitz fabuliert. Wie sollen all diese Höhepunkte in einen Abend passen? Für seine Geburtstags-Revue räumt Bender daher seinem Publikum ein Mitspracherecht ein, welche Szenen er spielen soll.

Die Zuschauer dürften für etliche Klassiker voten: etwa Spongebob Schwammkopf, Doppelhaushälfte, La Boum oder Anrufbeantworter, zu dessen weiblicher Stimme der „Elektronik-Romantiker" ein besonderes Verhältnis pflegt. Mittlerweile hat er den Schritt ins digitale Zeitalter gewagt. Hennes Bender schreibt SMS, kapituliert allerdings vor seinem 21-jährigen Patensohn, der ihm „nix mehr mit Buchstaben", sondern nur noch Emojis schickt. Selbstverständlich ist er auch bei Facebook, „absolut toll". Man könne alles posten, seine Bildrechte abgeben, sagen, wo man ist und was man denkt. Neu sei die Idee zwar nicht, „früher nannte sich das Stasi. Aber jetzt auf freiwilliger Basis funktioniert der Scheiß auf einmal." Und überhaupt, die Teilung Deutschlands, sie verläuft mitten durch Mülheim und spaltet das Land „in Aldi-Nord und Aldi-Süd".

Hennes Bender feiert Geburtstag! Foto: LCB

Obacht: Die Jubeljahre sind eine limited Edition und laufen nur bis Sommer 2019, Verlängerung ausgeschlossen.

Berit Kriegs

Hennes Bender: Alle Jubeljahre: Das Beste aus 50 Jahren – von Shakespeare bis Spongebob: 9.11., Live Club Barmen, Wuppertal; liveclub-barmen.de, hennesbender.de

212 KünstlerInnen und Galerien
der freien Kunstszene Wuppertals

Wuppertaler offene
Galerien und Ateliers

WOGA
2018

samstags 14 – 20 Uhr
sonntags 12 – 18 Uhr

03. + 04. November 2018: Wuppertal-Ost
10. + 11. November 2018: Wuppertal-West

www.WOGAwuppertal.de

STADT WUPPERTAL / KULTURBÜRO
Stadtsparkasse Wuppertal
Via Arte
KNIPEX
RADIO WUPPERTAL 107,4
HEINZ

FELIZ

coolibri special

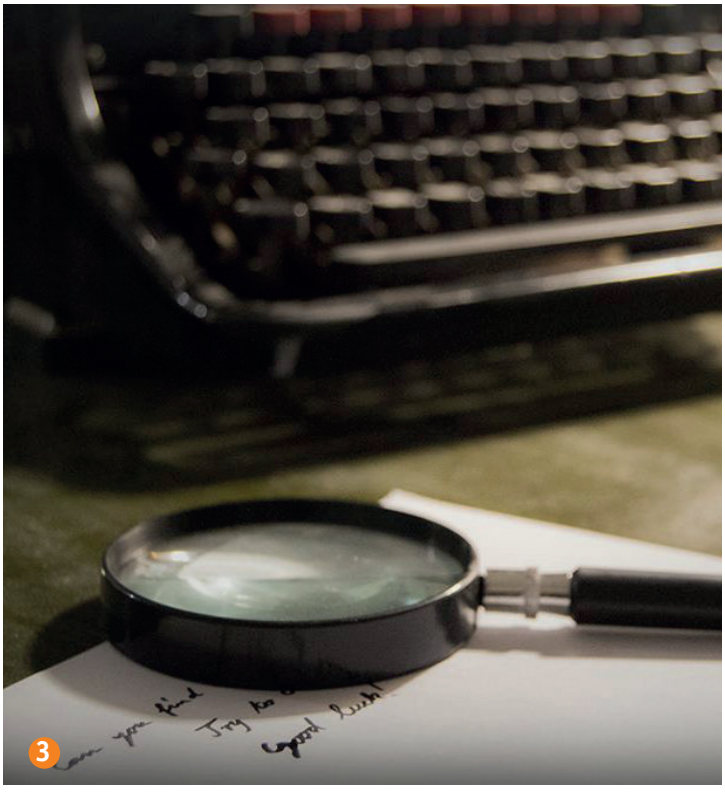

FREIZEITTIPPS FÜR DRINNENBLEIBER

Die Decke fällt auf den Kopf! Die Couch ist durchgesessen! Die Luft verbraucht! Wenn es draußen mies und ungemütlich wird, muss man nicht zwingend die Hütte hüten. Etliche Freizeitangebote bieten Dach, Heizung und Vergnügen. Wir haben ein paar spannende Indoor-Aktivitäten in der Region zusammengestellt.

Probleme an Wänden lösen

Klettern war gestern, jetzt wird gebouldert! Bei diesem Kraxelsport, der ab 2020 sogar olympisch wird, geht es um das kreative Lösen von Kletterrouten – ohne Seil oder Gurt. „Probleme" nennt man dabei die durch verschiedene Farben gekennzeichneten Routen, die gelöst werden wollen. Neben kräftigen Armen und Beinen braucht es dafür auch Mut und Einfallsreichtum. Mögliche Adressen:

Neoliet: Die Neoliet-Kletterhallen gibt es gleich dreimal im Pott, jede davon mit eigenem Boulderbereich. In Bochum (55 Boulder), Mülheim (50 Boulder) und Essen (30 Boulder) kann man sich so an zig verschiedenen Problemen versuchen. **Flottmannstr. 53, Bochum / Ruhrorter Str. 51, Mülheim / Graf-Beust-Allee 29b, Essen**

Boulderbar: Diese Wattenscheider Halle gehört zwar zu den Neoliet-Halle, ist aber gänzlich aufs Bouldern ausgelegt. Hier gibt es Wände mit 4,5 Meter Höhe und zur Zeit 180 Boulder, Schnupperkurse für Neulinge und sogar eine eigen Küche. **Ottostraße 29, Bochum**

Citymonkey Boulderhalle: Die bunt und kreativ gestaltete Halle lädt bereits seit 14 Jahren auf 600m² Boulderfläche mit 150 Problemen. Dazu: Wände für Kinder, Einsteiger- oder Aufbaukurse und Gruppenangebote. **Auf'm Bögel 6, Essen**

1 **Kletterhalle Bergwerk:** Die Kletterhalle Bergwerk begeistert mit 2150m² Boulderfläche in einer eigenen Halle. Anfänger können zweimal im Monat einen intensiven Grundlagen-Workshop besuchen, aber auch einfach nach einer Crash-Einweisung direkt an die Wände. **Emscherallee 33, Dortmund**

Glücksgriff Boulderhalle: Knapp ein Jahr alt ist diese Halle, in der alle Schwierigkeitsgrade angeboten werden. Und dank Einsteiger- oder Technikkursen auch geschult werden. **Zum Lonnenhohl 14, Dortmund**

Klassiker in neuem Gewand

Wer auch im Winter gern den Minigolfschläger schwingt, muss nicht im Regen stehen. Viel besser: Er kann in buntleuchtende 3D-Welten eintauchen und sich in völlig neue Dimensionen putten. Möglich etwa in den Glowing Rooms 2 (Heiliger Weg 7-9, Dortmund / Kettwiger Str. 6, Düsseldorf / Venloer Str. 383, Köln) mit verschiedenen Themenwelten von Weltall bis Zwergenheim. Oder beim Moonlight Minigolf (Am Neuen Angerbach, Duisburg) mit 18 Löchern zwischen Dschungeltieren oder Meeresbewohnern. Mehr Löcher bietet nur der Golfing Underground in der Alten Papierfabrik (Friedrich-Ebert-Str. 130, Wuppertal) – 22 Bahnen auf 750m², bunt leuchtend und mit Soundeffekten versehen. Und auch im Alma Park (Almastr. 39, Gelsenkirchen) wartet eine Abenteuer- und Schwarzlicht-Minigolf Arena mit 14 Löchern und verrückten Hindernissen in drei Themenwelten.

Tüfteln im Team

Als Live-Escape-Games vor ein paar Jahren trendy wurden, griff das Rätselfieber um sich. Und bis heute ist es nicht versiegt – die Vielzahl an Anbietern mit ihren unterschiedlichen Räumen, Geschichten und Aufgaben halten den Trend stets frisch. Das Prinzip ist immer ähnlich: Im Team wird man in einen Raum gesperrt, muss diverse Rätsel lösen und in einer gewissen Zeit den Weg hinaus finden. Stärkt Gruppengefühl und graue Zellen gleichermaßen. Erzählerisch reicht die Bandbreite von Juwelenraub- über Hangover- bis zu Horror-Szenarien. Selbst getestet und für knorke und knifflig befunden haben wir: Locked 3 (Viktoriastr. 18-20, Bochum), den Rätselraum Ruhrpott (Kortumstr. 53, Bochum), die MysteryRooms (Kastanienallee 20-22, Essen) und die Geschlossene Gesellschaft (Philosophenweg 23-25, Duisburg). Inzwischen finden sich in jeder Stadt mehrere Anbieter.

Fotos: oben links: Glowing Rooms, unten links: Kletterhalle Bergwerk, rechts: Locked Bochum

Das nächste Level!

Escape-Rooms sind momentan schwer angesagt, nahezu in jeder Stadt gibt es mittlerweile mindestens einen dieser Rätselräume. Der „Exit-VR" in Dortmund ist allerdings anders als die bekannten Konzepte. Die Spieler befinden sich nicht in einem realen dekorierten Raum, sondern in der virtuellen Realität. Ausgestattet mit VR-Brille, Rucksack, Controller und Headset, lösen zwei bis acht Spieler in ein oder zwei Teams Rätsel und finden Wege das Ziel zu erreichen. Kommuniziert wird mit dem Headset, die Bewegung der Spieler wird von dem Rucksack erfasst und in der virtuellen Realität umgesetzt. Der Bewegungsradius beträgt 15 m², also durchaus vergleichbar mit echten Escape-Rooms. Der große Vorteil neben der neuen Erfahrung für die Spieler ist, dass ständig neue Spielsoftware entwickelt und implementiert werden kann. Mit anderen Worten: Hier ist das nächste Level in Sachen Escape-Games erreicht! ***db***

Exit-VR, Kaiserstraße 129, Dortmund; Preise: Ab 27€

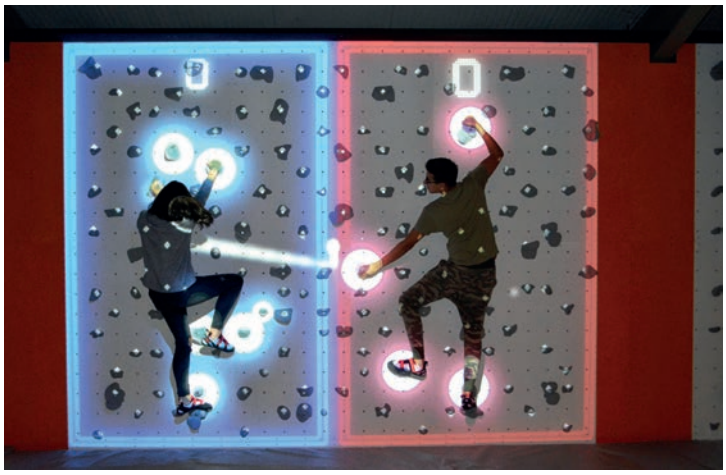

Ready for the game?

Augmented Climbing heißt der neuste mediale Fitnessspaß aus Finnland, der nun auch zu uns Festlandeuropäern herüberschwappt - und er ist nicht nur für Kletterfans interessant. In der ersten festangelegten Augmented-Climbing-Hall der Nation kombiniert man Gaming und Sport zu einem interaktiven Klettererlebnis: Animierte Aliens flimmern hier nicht etwa über den Bildschirm, sondern werden direkt auf die Kletterwände projiziert. Das Ziel ist nicht, schwindelerregende Höhen zu erklimmen – der Spielspaß ist die Hauptattraktion. Die verschiedenen Spielvarianten reichen von der „Pong"-Variante bis zur Asteroidenverteidigung. Die Kletterwände sind nur drei Meter hoch und bieten somit Spiel-Sport-Spaß für jede Altersstufe und jedes Fitnesslevel. Den absoluten Noobs wird für den Start allerdings das Spiel „Augmented Problems" empfohlen. „In diesem Modus ist es möglich, sich eigene Routen zum Klettern zu erstellen", erklärt Alex, einer der drei Gründer. „Das sorgt sowohl bei Menschen, die es zum ersten Mal ausprobieren, als auch bei erfahrenen Kletterern für viel Spaß." Wer kann jetzt noch behaupten, Gaming sei nur etwas für Couch-Potatoes? ***JL***

Augmented Climbing Hall: Eberstraße 18, Dortmund;
Mo-Do 10-22 Uhr, Fr-So 10-24 Uhr

Fotos: oben: VR-Exit, unten: Augmented Climbing Hall

Ausflugsziel: Märchenschloss

Ob als Ausflugsziel für den Sonntag mit der Familie, als Restaurant, als Museum, drinnen oder draußen – Schlösser finden heute ganz unterschiedliche Anwendungen. Dass sich Nordrhein-Westfalen dabei vor anderen Regionen Europas nicht verstecken muss, zeigt unsere Liste mit sieben der schönsten Schlösser im Bundesland.

Schloss Benrath in Düsseldorf

Mitte des 18. Jahrhunderts von Kurfürst Karl Theodor in Auftrag gegeben und von Nicolas de Pigage entworfen, zählt Schloss Benrath noch heute zu den eindrucksvollsten Bauten Düsseldorfs. Dabei dient es heute sowohl als Kulturstätte und beherbergt diverse Museen, kann aber auch für Trauungen angemietet werden. Als Ausflugsziel ist das Schloss in der gesamten Umgebung ohnehin beliebt, besonders der weitläufige Schlosspark lädt zum Verweilen ein und der Schlossweiher lockt als pittoresker Pärchenfotohintergrund. Do it for the gram, baby!

Schloss Benrath, Benrather Schloßallee 100–106, Düsseldorf

Schloss Nordkirchen

Hier werden die zukünftigen Finanzbeamten des Landes Nordrhein-Westfalen ausgebildet: Schloss Nordkirchen im Münsterland. Besuchern steht die Anlage trotzdem offen, zumindest teilweise. Führungen werden sowohl für das Schloss selbst, als auch für die weitläufigen Gartenanlagen angeboten. Aufgrund derer wird Nordkirchen auch gern als westfälisches Versailles gehandelt, aber davon muss sich jeder selbst ein Bild machen. Auf dem Gelände findet sich außerdem ein Schloss-Restaurant.

Schloss Nordkirchen, Schloß 1, Nordkirchen

Schloss Cappenberg in Selm

Erst mittelalterliche Burg und Grafensitz, dann Prämonstratenserkloster und schließlich Sitz Karls Freiherr vom Stein – Schloss Cappenberg in Selm hat eine bewegte Geschichte hinter sich. Heute dient das Schloss dem Landschaftsverband Westfalen-Lippe als Raum für diverse Ausstellungen (momentan wird jedoch bis mindestens 2020 umgebaut) und der Schlossgarten gibt ein hervorragendes Wanderziel ab. Außerdem kann man auch die Stiftskirche St. Johannes inmitten des Schlosses besichtigen.

Schloss Cappenberg (mit Stiftskirche), Schloss Cappenberg 1, Selm

Fotos: oben: Düsseldorf Marketing & Tourismus GmbH – Fotograf U. Otte; unten: Oliver Franke, Tourismus NRW e.V.

Schloss Corvey in Höxter

Dank des karolingischen (und damit mehr als 1000 Jahre alten und weltweit einzigartigen) Westwerks des ehemaligen Klosters ist Schloss Corvey heute UNESCO-Weltkulturerbe. Doch auch der restliche Teil der Anlage muss sich nicht verstecken, sondern steht im Gegenteil im Rahmen verschiedener Dauerausstellungen zum Besuch offen. Zusätzlich ist Corvey durch zahlreiche Veranstaltungen, wie Lesungen oder Konzerte, auch heute noch ein kulturelles Zentrum der Region. Aufgrund des Gartens und eines Schlossrestaurants ist das Gelände für Ausflüge geeignet und dank mannigfaltiger Prunksäle sowie der Abteikirche lässt es sich hier vortrefflich heiraten.
Schloss Corvey, Corvey 1, Höxter

Schloss Oberhausen

Schloss Oberhausen, das der Stadt zu ihrem Namen verhalf, wurde zu Beginn des 19. Jahrhunderts auf dem Grund einer Vorgängeranlage gebaut. Das beliebte Ausflugsziel ist fußläufig des Gasometers und des CentrOs gelegen und lässt sich so ganz hervorragend in einen Städtetrip einbinden, vielleicht mit Pause im schlosseigenen Café. Der zum Schloss gehörende Kaisergarten wird heute als Tierpark genutzt, im Schloss selbst sind sowohl die renommierte Ludwigsgalerie, wie auch eine Gedenkstätte für die Opfer des Nationalsozialismus untergebracht.
Schloss Oberhausen, Konrad-Adenauer-Allee 46, Oberhausen

Schloss Morsbroich in Leverkusen

Überhaupt sind Schlösser sehr geeignet als Ausstellungsräume, so auch in Leverkusen. Schloss Morsbroich beherbergt ein namhaftes Museum für zeitgenössische Kunst, in dem bereits Werke von Joseph Beuys und Gerhard Richter ausgestellt waren. Der die Gebäude umgebende Garten dient als Skulpturenmuseum. Darüber hinaus befindet sich auf dem Gelände aber auch ein Restaurant mit österreichischer und bürgerlicher Küche und der schlosseigene Spiegelsaal kann für Trauungen genutzt werden.
Schloss Morsbroich, Gustav-Heinemann-Str. 80, Leverkusen

Schlösser Brühl

Zwei in eins und dann auch noch UNESCO-Weltkulturerbe – das sind die Schlösser Augustusburg und Falkenlust in Brühl. Dabei stellt Schloss Augustusburg mitsamt seiner großen Parkanlage den Hauptteil der Attraktion, doch Falkenlust muss sich, obwohl etwas abgelegen, dahinter nicht verstecken. Für Spaziergänge ist das Gelände ganz hervorragend geeignet, denn die beiden Bauten sind mittels einer langen Allee miteinander verbunden.
Schlösser Brühl, Max-Ernst-Allee, Brühl

Fotos: oben: Kulturkreis Höxter-Corvey gGmbH / Peter Knaup; unten: Thomas Wolf

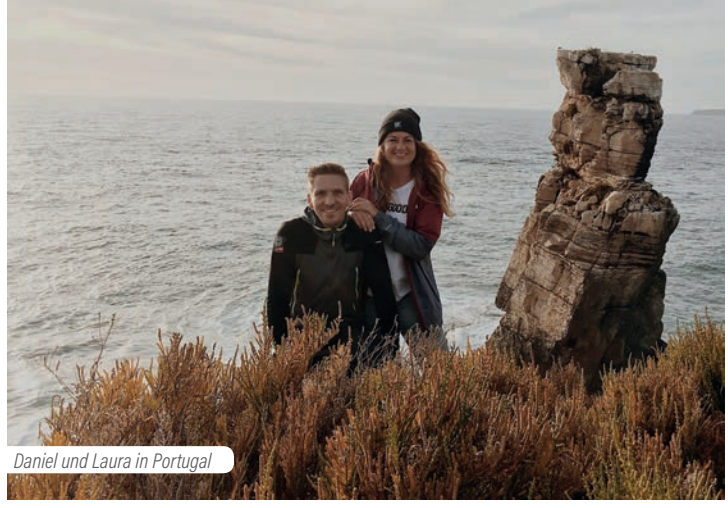

Daniel und Laura in Portugal

Die Reise als geteiltes Erlebnis

Es war einst das Konzept der Pauschalreise, das den Tourismus weltweit in neue Höhen trug. Heutzutage aber schnallt man sich lieber selber den Rucksack auf, recherchiert Routen, Hostels und Sehenswürdigkeiten und will statt vom Flughafen per Transfer direkt zum Hotel lieber etwas Echtes vom Land erleben. Weil das zu organisieren kein Zuckerschlecken ist, bieten Laura und Daniel vom „Backpack Circle" aus Hattingen heraus individuelle Gruppenreisen für rucksackaffine Globetrotter an. Laura verriet im Gespräch mit Lukas Vering, was Teilnehmer auf den Reisen erwartet und wieso die Gruppenreise alles andere als ein antikes Konzept ist.

Wer macht beim Backpack Circle was?
Daniel hat unsere erste Reise mit dem Backpack Circle nach Chile komplett zusammengestellt – er ist einer der bekanntesten Reiseblogger Deutschlands zum Thema Südamerika und somit natürlich ungeschlagener Experte. Mit meinem Background im Tourismusgewerbe, etwa als Projektleiterin bei Incentive Reisen für Unternehmen und als Tourguide auf Kreuzfahrtschiffen, ist mein Part das Organisatorische und Wirtschaftliche dieser Reise. Er weiß, wo man in Chile hin muss und ich weiß, wie man es auf die Beine stellt.

Was bietet der Backpack Circle an?
Wir bieten individuelle Gruppenreisen mit Gleichgesinnten und maximal 12 Teilnehmern an. Im Preis sind alle Übernachtungen, Aktivitäten und die meisten Mahlzeiten inbegriffen. Wichtig ist uns dabei, authentisch zu reisen, also viel von Land und Leuten kennenzulernen. Wir wollen zu abgelegenen Orten, die nicht im Reiseführer stehen – deshalb ist immer ein Experte für das jeweilige Land mit dabei. In Zukunft wollen wir dafür auch mit anderen Reisebloggern kooperieren. Wir achten zudem auf Nachhaltigkeit, also das weder Einheimische noch die Natur ausgebeutet werden.

Was unterscheidet euch von einem normalen Reisebüro?
Jede unserer Reisen ist von uns ganz individuell geplant, jedes Angebot gibt es nur ein einziges Mal. Wir wollen etwas abseits von Massenware anbieten. Unsere Reiseleitung bleibt vorab nicht anonym und auch die anderen Teilnehmer vernetzen wir schon vorher. Bei uns soll man wissen, mit wem man da 14 Tage herumreist und das nächste Abenteuer erlebt. Genug Freiräume für eigene Entdeckungen wird es aber auch geben. Zu unseren Leistungen gehört auch ein Paket, dass wir zwei, drei Wochen vor Reisebeginn verschicken – mit Packliste, ein paar wichtigen Utensilien und persönlichen Überraschungen. Außerdem sind wir persönlich bei jeder Reise dabei – bei Problemen steht also niemand alleine da!

Stehen „Gruppenreise" und „Individualreise" nicht irgendwie konträr zueinander?
Individual ist ja ein sehr großer Begriff, den man in so viele Facetten unterteilen kann – jeder versteht das anders. Es gibt Leute, die wollen und können drei Wochen auf sich gestellt in der Fremde reisen und andere, die auch abenteuerlich und individuell unterwegs sein wollen, aber das so nicht realisieren können. Weil sie zeitlich nicht so frei sind, vielleicht gar nicht die nötige Erfahrung und auch weniger Möglichkeiten zur großen Vorbereitung haben. Oder weil sie nicht komplett alleine reisen wollen – man will diese großen Momente und Erlebnisse ja auch teilen.

Welche Reisen werdet ihr als nächstes anbieten?
Es soll eine Kanureise durch Schweden geben, auch Island steht weit oben auf der Liste. Außerdem hat eine Umfrage in unserem Newsletter ergeben, dass Peru sehr stark gefragt ist. Insgesamt wollen wir 2019 sieben Reisen anbieten und dazu auch mal Kurztrips. Eine Hüttenwanderung wär doch zum Beispiel total schön.

Mehr Infos auf backpackcircle.de oder beim nächsten Travel Festival: 8.+9.6.19., blue:beach, Witten

Fotos: links: Daniel Tischer, rechts: Laura Bieschke

COOLIBRI VERTEILER GESUCHT

WENN DU...
...EIN EIGENES AUTO HAST
...FREUNDLICH AUFTRITTST
...ZUVERLÄSSIG BIST
...ZUM ENDE DES MONATS 2-3 TAGE ZEIT HAST

kannst du unser Team verstärken und den coolibri in deinem Bereich zu den Auslagestellen bringen.
Bewirb dich ganz einfach telefonisch unter **0201 4908 665** oder per Email: **coolibri@vanhoewijk.de**

AvH Promotion • Huckshorst 14 • 45141 Essen

Foto: Film-Still „Me + Her" (Joseph Oxford, USA)

„Me + Her" zu sehen beim Puppet Film Festival

Bis die Augen eckig werden

„Anja und Serjoscha" zu sehen beim doxs!

Foto: Film-Still „Anja und Serjoscha" von Ivette Löcker © Jürgen Keiper

Der Herbst bringt jede Menge spannende Termine für Fans der bewegten Bilder: Film-Festivals, -Events oder -Touren sorgen für schönste Stunden vor der großen Leinwand.

Celluloid Golem Puppet Film Festival

Diese Puppen haben es in sich! Zum ersten Puppenfilmfestival in Düsseldorf, veranstaltet vom deutsch-israelischen Künstlerduo half past selber schuld, werden Filme mit und über Puppen aber für Erwachsene gezeigt. Darunter Dokus über Muppets, Splatter- und Kurzfilme mit Puppen oder der Spielfilm „The Happytime Murders". *2.-4.11., Filmmuseum, Düsseldorf*

Duisburger Filmwoche & doxs!

Das Festival des deutschsprachigen Dokumentarfilms steht 2018 unter dem Schlagwort „Handeln". Die gezeigten Dokus erforschen etwa Journalismus in Zeiten der Clickbaits, ein schwarzes, lesbisches Paar im Obdachlosenbezirk L.A.s oder armutsgeprägtes Familienleben in Dortmunds Nordstadt. Zeitgleich flimmern beim doxs! Dokus für Kinder und Jugendliche. *5.-11.11., filmforum, Duisburg*

Kurzfilmfestival Köln

Das KFFK zeigt einige vielversprechende filmische Visionen aus der ganzen Nation in diversen Sektionen – auch mit Fokus auf Köln. *14.-18.11., Filmforum Museum Ludwig, Filmpalette, Filmclub 813 und andere, Köln*

KinderKinoFest Düsseldorf

Statt Bildschirm-Berieselung lernen Kinder hier, sich aktiv mit dem Leinwandgeschehen auseinanderzusetzen. Dazu winken neben einem Programm mit „Coco", „Amelie rennt", „Coraline" oder „Lilo und Stitch" auch Mitmachaktionen, Experimente, Blicke hinter Kulissen und mehr. *15.-21.11., Bambi, Blackbox, Kino Süd, Souterrain, UFA und andere, Düsseldorf*

Cinepänz

Auch in Köln gibt es Kino-Bildung für Kinder. Es locken zehn Premierenfilme und ein dickes Programm mit Filmen von „Tschick" bis „Mustang". *17.-25.11., verschiedene Locations, Köln*

blicke 26

Dieses Filmfestival richtet den Blick auf das Ruhrgebiet. Gezeigt und prämiert werden einfallsreiche Filme aller Sparten deren Dreh- oder Herkunftsort im Pott liegt. Erstmals gibt's auch eine Sparte für Filme ohne pöttische Wurzeln. Dazu begeistern Installationen, Filmgespräche und mehr. *21.-25.11., Bahnhof Langendreer, Bochum*

Filmfest Düsseldorf

Schon seit 2003 liegt die Organisation des Filmfest Düsseldorf mit Kurzfilm-Wettbewerb in den Händen von Studierenden der Heinrich-Heine-Universität. Das zusammengestellte Programm ist genre-, gattungs- und themafrei und zeichnet sich durch Kreativität und jungen Spirit aus. *21.-23.11., Heinrich-Heine-Uni, Düsseldorf*

Foto: Film-Still „The A.O." © Pavel Blazek

Die „European Outdoor Film Tour" kommt in die Region

Wagnisse und Wildnis

Acht emotionsgeladene und inspirierende Filme über Outdoorsport und Abenteuer, über Mensch und Natur, Adrenalin und Lebenslust bringt das neue Programm der EOFT. Mit Bergsteigern, Snowboardern, Rollerskiern. Motto: „This is real". *European Outdoor Film Tour: 25.-28.10. Savoy, Düsseldorf; 3.+4.11. E-Werk Köln; 19.11. UCI Duisburg und andere Termine.*

Foto: Tomihiko Morimi, Kadokawa Nakame Committee

Kazé Anime Night mit „Night is short, walk on girl"

Surreales Nachttreiben

Studentin Otome erlebt eine surreale Nacht in Kyoto, in der sie allerhand über Erwachsenwerden, Lebensphilosophien, Liebe, Zeit und das Nachtleben lernt. Der Anime „Night is short, walk on girl" becirct mit einzigartigem, hinreißendem, irrwitzigem Style und einer passend wahnsinnigen, herzlichen, humorvollen Erzählung. Dabei wird stets mit Anime-Konventionen geliebäugelt, die im gleichen Atemzug aber über alle Stränge hinausgeschlagen werden. „Night is short, walk on girl" ist absurd im besten Sinne und ein Muss für Anime-Fans wie Filmliebhaber. *30.10., CineStar + UCI Düsseldorf, Cineplex + CineStar + Cinedom + RexKino Köln, UCI Neuss*

Foto: Brian Bielman

Surferlegende Andy Irons mit Ehefrau Lyndie

Wellen und Wege

Der Surffilm „Andy Irons - Kissed by God" erzählt in 99 Minuten die Geschichte des Rock'n' Roll-Lebens und des viel zu frühen Todes eines der größten Surfer aller Zeiten: Andy Irons. In der schon vorab viel diskutierten Doku sieht man auch Wegbegleiter wie Bruce Irons, Kelly Slater und Andys Witwe Lyndie. *29.10., Cinenova, Köln; 7.11., Metropolis Kino, Bochum* *lv*

Halloween | Start: 25.10.

Foto: © Universal Pictures

Süßes, sonst gibt's Saures!

Laurie ist zurück! Michael leider auch... Dieser neue Eintrag in eines der einflussreichsten und langlebigsten Horror-Franchises ignoriert alle leidigen Fortsetzungen und Remakes des Originals und posiert als alternativer zweiter Teil der Geschichte rund um den Serienmörder Michael Myer mit der weißen Maske. Der bricht in dieser Version nach 40 Jahren aus der Klapse aus, um erneut die Kleinstadt Haddonfield zu terrorisieren – nur das diesmal sein Lieblingsopfer Laurie schon auf ihn wartet. Die ist nämlich besessen davon, Myers selbst zur Strecke zu bringen. „Halloween" funktioniert als zeitgemäßer Slasher, der die Konventionen des Genres mal bedient, mal streckt, mal frisch interpretiert. Jamie Lee Curtis gibt dabei in der Rolle des inzwischen zur kämpferischen Großmutter gewordenen Ex-Final-Girls volle Power. Raus kommt ein beseelteres Sequel als so manch anderer Neuaufguss alter Kamellen.

R: David Gordon Green, D: Jamie Lee Curtis, Nick Castle, Judy Greer

Assassination Nation | Start: 15.11.

Foto: Universum Film

Teenie-Terror mit Message

Schönes, stylisches Highschool-Leben heißt es für Lily und ihre Freundinnen Bex, Em und Sarah, bis ein Hacker die Handy-Geheimnisse ihrer Kleinstadt Salem leakt und ein völlig ausgearteter Mob meint, die Mädels wären Schuld – und sie lynchen will. „Assassination Nation" klingt nach Teenie-Exploitation, ist aber viel mehr als bloße Billo-Gewaltorgien. Regisseur und Schreiber Sam Levinson liefert eine messerscharfe Sozialkritik mit massig Stil, filmischer Raffinesse und einigen starken Charakteren. „Assassination Nation" mag laut, schrill, überdosiert und hyperamerikanisch sein, im Kern trägt dieser Streifen aber echte Gefühle und einen unausweichlichen Aufruf zum weiblichen Empowerment. Es ist ein Film, der die Welt anschreit – ob sie zuhören wird?

R: Sam Levinson; D: Odessa Young, Hari Nef, Suki Waterhouse, Abra, Bill Skarsgard, Bella Thorne, Maude Apatow, Joel McHale

Nur ein kleiner Gefallen | Start: 8.11.

Foto: LIONSGATE / Peter Iovino

Mütter mit Geheimnissen

Als die alleinerziehende Mutter und Bloggerin Stephanie die unweit coolere Emily kennenlernt, entwickelt sich eine ungewöhnliche Freundschaft zwischen den beiden. Bis Emily sie um den kleinen Gefallen bittet, ihren Sohn von der Schule abzuholen – und dann plötzlich spurlos verschwindet. Regisseur Paul Feig versucht sich nach etlichen erfolgreichen Comedy-Projekten hier an einem Mystery-Thriller, der durch guten Aufbau, interessante Charaktere und tonnenweise Wendungen besticht. Mit Witz, Charme und zwei brillanten Hauptdarstellerinnen ist der Film auch noch gesegnet und macht sich zudem die Mühe, Themen wie Mutter- und Freundschaft zu beleuchten. Dafür holpern die Geschichte und ihre Mysterien gen Ende ins Land des Generischen. Letztendlich vielleicht nicht ganz so raffiniert wie „Gone Girl", aber eine eigene Art von Monster.

R: Paul Feig; D: Anna Kendrick, Blake Lively, Henry Golding

Verschwörung | Start: 22.11.

Foto: © 2018 Sony Pictures Entertainment Deutschland GmbH

Salander schlägt zurück

Es ist die so toughe wie gebeutelte Hackerin Lisbeth Salander aus der Millenium-Trilogie von Autor Stieg Larsson, die in „Verschwörung" im Mittelpunkt steht – dem vierten Buch der Romanreihe, nach Larssons Ableben geschrieben von David Lagercrantz. Die inzwischen dritte Leinwand-Inkarnation der Salander spielt die fulminante Claire Foy, die sich nach Verkörperungen von Queen Elizabeth und Neil Armstrongs Frau hier richtig actiongelanden austobt. Die zentrale „Verschwörung" des Filmes hat irgendwas mit NSA, AI und Ex-Hauptfigur Mikael Blomkvist zu tun, so wirklich wichtig ist das aber nicht. Der Fokus liegt eindeutig auf Lisbeth, die zur fast übermenschlichen Gerechtigkeitsvollstreckerin stilisiert wird. Dafür zuständig: Regisseur Fede Alvarez, der im 2013er „Evil Dead"-Remake und in „Don't Breathe" ein Händchen für nervenzerreibende Spannung bewies.

R: Fede Alvarez, D: Claire Foy, Sverrir Gudnason, Sylvia Hoeks

Suspiria | Start: 15.11.

Foto: Alessio Bolzoni-Amazon Studios

Schauriger Hexentanz

2017 bescherte Regisseur Luca Guadagnino uns mit „Call Me By Your Name“ die schönste Sommerromanze des Jahres, nun liefert er mit dem Remake des 70er-Horrorklassikers „Suspiria“ das düstere, kalte, regnerische, schaurige und verwitterte Gegenstück. Darin ertanzt sich die junge Amerikanerin Susie im Jahr 1977 einen Platz in der renommierten Berliner Tanzschule Markos, hinter der ein Zirkel von Hexen steckt. Doch einen puren Grusel-Schocker sollte man nicht erwarten – dies ist eine andere Art von Biest! Guadagninos „Suspiria“ ist eine komplizierte, verstrickte, vielschichtige und lange undurchsichtige Erzählung über Macht, die sich tief in den historischen Kontext rund um RAF und DDR gräbt. Obwohl dieser intellektualisierte Ansatz die Horrorelemente der Geschichte in den Hintergrund drängt und letztlich nicht unbedingt voll aufgeht, ist das Schauen dieses Filmes dank mit Finesse eingefangener Bilder und trance-induzierender Tanzszenen ein viszerales Erlebnis.

R: Luca Guadagnino; D: Dakota Johnson, Tilda Swinton, Mia Goth, Angela Winkler, Jessica Harper

#Female Pleasure | Start: 8.11.

Foto: X Verleih AG

Inspirierende Rebellinnen

Die Doku „#Female Pleasure“ bietet einen krosskulturellen und alle Weltreligionen umfassenden Blick auf das globale Problem weiblicher Unterdrückung. Von einer orthodox jüdischen Gemeinde in New York über Indien und Japan hin zu einer Somalierin, die in London wohnt und einer Deutschen, die im römischen Ordenshaus lebte. Fünf Frauen erzählen mit beeindruckendem Mut ihre sehr persönlichen und bewegenden Geschichten, die alle Beispiele dafür sind, welche verschiedenen Mechanismen in verschiedenen Kulturen greifen, um Frauen zu unterdrücken, zu objektifizieren und zu beherrschen. Um ihre Sexualität, ihre Lust, ihre Körper und ihre Liebe zu kontrollieren. „#Female Pleasure“ ist eine grausige Bestandsaufnahme einer patriarchalen Gesellschaft, aber auch eine Inspiration zur Gegenwehr. Ein analytisch starker Film mit deutlicher Botschaft.

R: Barbara Miller

Phantastische Tierwesen: Grindelwalds Verbrechen | Start: 15.11.

Foto: © 2018 WARNER BROS. ENTERTAINMENT INC © Jaap Buitendijk

Schlechte Omen

Als 2016 das Harry-Potter-Prequel rund um Phantastische Tierwesen rauskam, klang das wie eine charmante Idee. Weil das Studio Warner Bros. aber mindestens drölfzig Fortsetzungen wollte, hat man in die Story um Tierwesen-Pfleger Newt Scamander noch den legendär bösen Grindelwald eingestrickt, der jetzt den Oberbösewicht gibt. Nun muss dieser Film die bekannten Hauptfiguren zurückbringen, Dumbledores und Grindelwalds (laut Autorin J.K. Rowling ziemlich intime) Beziehung illustrieren, neue Charaktere etablieren, mehr Tierwesen aus dem Hut ziehen, die Zauberwelt von Paris vorstellen und so viele Häkchen in Boxen setzen, dass es schwer vorstellbar ist, dass dieser Zaubertrick gelingt. Denn schon Teil 1 litt an disparaten Elementen, die schlichtweg keine sinnvolle Mischung ergeben wollten. Ob noch mehr Zutaten da helfen? Schlechte Omen.

R: David Yates, D: Eddie Redmayne, Jude Law, Katherine Waterston

Bohemian Rhapsody | Start:31.10.

Foto: 2018 Twentieth Century Fox

Mythos des Mercury

Will man die richtigen Worte finden, um den Einfluss von Queen-Sänger Freddie Mercury auf Popgeschehen und Kultur eines ganzen Jahrhunderts zu beschreiben, kann man nicht hoch genug greifen. Der Mann und seine Musik sind Legenden, die bis heute Bestand haben. Das Biopic „Bohemian Rhapsody" schickt sich nun an, den Mythos des Mercury zu erforschen. Erzählt wird die Geschichte des aus Tansania stammenden Farrokh Bulsara, seiner Verwandlung in den Charakter Freddie Mercury, vom steilen Aufstieg in den 70ern, seinen Exzessen, der Zerrissenheit, der Homosexualität, der AIDS-Erkrankung, dem Zerfall der Band bis zum legendären Live-Aid-Auftritt. Für die Darstellung des Mercury hat man mit Rami Malek („Mr. Robot") nicht nur ein fast unheimlich gutes Körperdouble, sondern auch einen facettenreichen und enigmatischen Schauspieler gefunden.

R: Bryan Singer, Dexter Fletcher, D: Rami Malek, Ben Hardy, Gwilym Lee

coolibri verlost 5x2 Kinotickets plus Filmplakate auf coolibri.de

In My Room | Start: 8.11.

Foto: Pandora Film

Einmal einsam sein

Armins Leben rangiert schon eher am unteren, tristen Rand der Mittelmäßigkeit – bis passiert, wovon wir alle wohl schon geträumt haben: Er wacht auf und all die nervigen Mitmenschen und leidigen Verwandten sind spurlos verschwunden. „In My Room" nimmt dieses in der Fiktion durchaus bekannte Szenario und spinnt daraus eine gefühlsstarke Meditation über Einsamkeit, bei der nie ganz eindeutig wird, ob sie Erlösung oder Verdammnis ist. Es ist ein Film, der sich Zeit nimmt, Mut zur Stille hat und viel Spielfläche für Interpretationen bietet, ohne einem diese aufdrängen zu wollen. Und wenn er ab der zweiten Hälfte seinen deutschen Indiefilm-Look gegen etwas weitaus cineastischeres eintauscht, ist er auch eine echte Augenweide. Ein aufwändig und hingebungsvoll gemachter Film, der es verdient, gesehen zu werden.

R: Ulrich Köhler, D: Hans Löwe, Elena Radonicich, Michael Wittenborn

So viel Zeit | Start: 22.11.

Foto: Universum Film

Altherren Rockshow

In „So viel Zeit", der Adaption des gleichnamigen Frank Goosen Romans, will der mit Hirntumor diagnostizierte Rainer seine alte Band „Bochums Steine" für einen letzten Gig zusammentrommeln. Gar nicht so einfach, war es doch Rainer, der vor 30 Jahren beim Konzert in der Zeche Bochum die Zukunft der Band vernichtete. Der Film ist gefälliges Wohlfühlkino für alte Herren und dabei so vorhersehbar, dass es schlicht langweilt. Nicht selten gestaltet sich das Geschehen genauso peinlich und traurig, wie Auftritte von One-Hit-Wonder-Bands von vor 30 Jahren auf Dorffestbühnen. Klar, es ist auch was Schönes dran, Bochum in cineastischer Inszenierung zu sehen – hier aber malt eine erbarmungslos zusammengeflickte Collage aus Kraftwerken, Bergbausiedlungen und Industrielandschaften aus der gesamten Region ein klischeeverhaftetes Fantasiebild Bochums.

Lukas Vering

R: Philipp Kadelbach, D: Jan Josef Liefers, Armin Rhode, Richy Müller

Glück auf!

Foto: Fotocredit: Klaus Sahm

Joris

Er ist der Großmeister des grüblerischen Deutschpops. Mit seinem neuen Album „Schrei es raus“ hat Joris noch mal an Schärfe zugelegt. Die Themenfelder Beziehungen, Selbstzweifel und Zuversicht durchstreift er dabei mit graziler Eleganz. Peter Hesse hat sich mit dem sympathischen Sänger verabredet. Das Gespräch dreht sich unter anderem um Selbstverantwortung und Heimatgefühle.

Hallo Joris! Angenommen du könntest in eine Glaskugel schauen, wie stellst du dir deine persönliche Zukunft vor?
Hui, da habe ich gar keine Ahnung. Ich hoffe, dass ich weiter das machen werde, worauf ich richtig Lust habe – und wünsche mir außerdem, das ich bis dahin eine Familie gegründet habe. Und hoffentlich trage ich dann noch so viel Optimismus in mir, dass ich weiterhin fröhlich bin.

2018 ist ein Jahr, wo die extremen Ränder immer mehr Zulauf bekommen. Wie gehst du damit um?
Es ist schon extrem unsere Zeit mit den 1920er Jahren zu vergleichen, trotzdem kommt diese Parallele nicht von ungefähr. Natürlich machen mir manche Dinge auch Angst. Ich war in Chemnitz als Zuschauer bei dem #wirsindmehr-Konzert mit dabei. Es ist wichtig Haltung zu zeigen – ich glaube nicht, dass es reicht sich einer Mehrheit im Stillen bewusst zu sein.

Sondern?
Es ist unbedingt notwendig, dass die Leute, die in von Neonazis und Extremismus gefährdeten Gegenden in die Minderheit geraten nicht das Gefühl haben, alleine zu sein. Ich glaube, der Großteil unserer Bevölkerung weiß, wie wichtig unsere demokratischen Werte sind. Diese sind über mehrere Generationen hart erkämpft worden. Dieses Verständnis kann sehr schnell kippen – und natürlich macht mir das auch Sorge. Ich persönlich bin immer bereit, Haltung zu zeigen und gleichzeitig bin ich auch immer bereit, an das Gute zu glauben.

„Ich persönlich bin immer bereit, Haltung zu zeigen und gleichzeitig bin ich auch immer bereit, an das Gute zu glauben.“

Einen Tag nach Chemnitz hat die größte deutsche Boulevardzeitung die News lanciert, dass sich unserer Bundespräsident Frank Walter Steinmeier aus falschen Gründen mit der Band Feine Sahne Fischfilet solidarisiert. Das ist schon nervig, oder?
Na klar. Wenn große Medienhäuser Meinungen herausgeben, die verzerrt sind, stört mich das. Wir alle machen uns schnell Bilder von Dingen und lassen uns dazu verleiten, die Schlagzeilen zu suchen – außer im echten Leben.

Wie kann man das besser machen?
Man ist doch oft gut beraten, wenn man einmal mehr über Dinge nachdenkt, die man raus haut oder ins Netz stellt. Gerade in der jetzigen Zeit sind wir alle aufgefordert mit Ruhe und Sorgfalt zu agieren. Wir werden nur gemeinsam fortbestehen – das bedeutet, dass wir viele Schritte aufeinander zugehen und Hände reichen müssen. Das ist eine große Anstrengung für alle, das ist aber notwendig. Und natürlich gehören alle großen Meinungsbildner auch dazu.

Ursprünglich bist du in Vlotho groß geworden. Was bedeutet dir Heimat?
Wenn ich nach Hause zu meiner Mutter fahre, freue ich mich immer auf die Pfannkuchen, die sie dann für mich zubereitet. Allerdings muss ich schon gestehen, dass ich viel zu selten in meiner Heimat Ostwestfalen bin. Im Moment bin ich eigentlich immer nur zu Weihnachten da. Bei uns aus der Ecke in kommt noch der Kabarettist Sebastian Krämer, den schätze ich sehr. Ansonsten ist Vlotho eine sehr kleine, aber schöne Stadt.

Auf dem neuen Album ist die Ausrichtung etwas kräftiger gegenüber dem Debüt ausgefallen. Ist das zufällig so entstanden?
Beim ersten Album haben wir deutlicher darauf geachtet, dass meine Stimme etwas ‚weicher‘ klingen darf. Durch die vielen Festivals, die wir in den letzten Jahren gespielt haben, sind wir unter anderem mit Radiohead, Biffy Clyro oder Wolfmother aufgetreten. Diese Bands bringen unfassbar viel Energie mit auf die Bühne – und das war für das neue Album jetzt notwendig, diese großen Momente auch auf die Platte zu bekommen. Das Album heißt ja nicht umsonst ‚Schrei es raus‘.

Einer deiner neuen Songs heißt „Glück Auf!“, was verbindest du mit diesem Schlagwort?
Ich hab beim Schreiben von diesem Song viele Bilder und Geschichten aus der Bergmannswelt im Kopf gehabt. Wenn die Kumpel in den dunklen Schacht runterfahren, rufen sie sich „Glück auf“ zu. Und dieser Ruf lässt sich super in das echte Leben übersetzen. Ein paar gute Freunde von mir sind in unterschiedliche Schieflagen geraten – und ein Bild, was in der persönlichen Dunkelheit stattfindet, wollte ich beschreiben: du kommst nicht alleine raus aus deiner betrübten Welt. Du willst aber deine Freunde nicht alleine lassen mit ihrem Kummer und ihnen zeigen, dass du für sie da bist – und widmest ihnen ein herzliches „Glück auf“.

Joris: 2.11., FZW, Dortmund
coolibri verlost 3x2 Karten für das Konzert auf coolibri.de

Ticket

23.11. MITSUBISHI ELECTRIC HALLE, DÜSSELDORF

Foto: Prime Entertainment

Frank Turner & The Sleeping Souls

Ladies first? Leider nein, aber für diese Unhöflichkeit hat Frank Turner einen guten Grund. Eigentlich wollte er eine Platte über starke, von der Historie ignorierte Frauen machen, aber dann kam die Weltpolitik dazwischen: Donald Trump, der allgemeine Rechtsruck, das Gekeife in den sozialen Medien, wo abweichende Meinungen gnadenlos niedergebrüllt werden. Seiner Wut hat der 36-jährige Brite nun auf seinem siebten Studioalbum Lauf gelassen, das bereits ein Antidot gegen den Irrsein im Titel trägt: „Be More Kind", sei freundlicher; bring deinen Mitmenschen mehr Empathie entgegen, sprich mit ihnen von Angesicht zu Angesicht. Nicht nur Politisches, auch Privates hat Frank Turner zu verkünden und dazu einen interessanten Sound mit viel Synths und Loops kreiert. Begleitet wird er auf seiner Tour wie immer von seiner Haus-und-Hof-Band The Sleeping Souls. Das nächste Album ist dann den Damen gewidmet – in spätestens zwei Jahren soll es soweit sein. ***coolibri verlost 3x2 Tickets auf coolibri.de***

1.11. KASSETTE, DÜSSELDORF

Foto: Kassette

Zimt

Augsburg ist nicht nur die Heimat der Puppenkiste, sondern auch des jungen Trios Zimt. 2015 fanden Janina Kölbl, Isabella Theil und Ralf Déteste zusammen, zwei Jahre später hielten sie ihr Debütalbum in den Händen, erschienen auf Tapete Records. Wobei das Hamburger Label bei den dreien angefragt hatte, nicht umgekehrt – Ritterschlag! „Glückstiraden" trägt seinen Namen völlig zu Recht: erfrischender Indie-Pop mit unverschwurbelten Texten, der fast ohne Gitarre auskommt und nach den frühen 80ern klingt.

23.+24.11. RUND UM DEN DELLPLATZ, DUISBURG

Foto: Kenny McCracken

Platzhirsch Festival

Das ehrenamtlich organisierte Platzhirsch Festival will für Artenvielfalt sorgen. Der zweitägige Streifzug führt quer durch sämtliche Sparten der Kultur und hält neben Konzerten auch Lesungen, Kunst, Partys, Spaß für Kids und mehr bereit. Beeindruckend ist etwa der Auftritt von Punk-Ikone Lydia Lunch mit ihrer Band Big Sexy Noise. Lunch war gen Ende des 20. Jahrhunderts eine der wichtigsten Performerinnen, die an der Dekonstruktion von Rollen- und Geschlechterbildern arbeitete. Eine andere Art von denkwürdiger Perfomance liefert Bernd Begemann, der Pop als Ereignis zelebriert und auch mal stundenlang singt, erzählt und macht. Besonderen Pop gibt's von der britischen Sängerin und Cellistin Abi Wade (Foto), vom fernöstlich-psychodelischen Duo Yin Yin oder dem norddeutschen Sextett Swutscher mit Garagen-Schlager-Sound. Favorit: The Black Heart Rebellion vertonen live den iranischen, feministischen Vampirfilm „A Girl Walks Home At Night". *lv*

coolibri verlost 2x2 Tickets auf coolibri.de

10.11. PARTYTUR, NEUSS

Foto: KBN Veranstaltungsagentur

Peter Panka's Jane

Am 5. Dezember 1970 gaben sie ihr erstes Konzert und existieren – in wechselnder Besetzung – bis heute: Peter Panka's Jane (anfangs Jane) zählt zu den einflussreichsten Krautrockbands Deutschlands. Weltweit ist die Hannoveraner Band bekannt für psychedelisch-experimentelle Rockmusik, verkaufte mehr als zwei Millionen Tonträger und überzeugt seit fast 50 Jahren mit ungebrochener Spielfreude. Letzteres gilt auch für den Support: Zweistein aus Neuss, ebenfalls dem Krautrock verhaftet und aktiv seit 1976.

17.11. LIVE MUSIC HALL, KÖLN

Foto: Charlie Cunnings

Honne

So beautiful! Schon mit ihrem Debütalbum „Warm On A Cold Night“ (2016) erwiesen sich Andy Clutterback und James Hatcher als Meister des gefühligen, lasziv-schwülen Schmuse-Sounds. Jetzt legt das britische Electro-Soul-Duo den Nachfolger vor: „Love Me / Love Me Not“ knüpft nahtlos an den Erstling an – Musik, die einen kuschelig durch den Winter bringt.

20.11. PALLADIUM, KÖLN

Foto: Dirk Becker Entertainment

Kylie Minogue

Kann man sich nach 30-jähriger Karriere noch neu erfinden? Kylie kann. Auf ihrem 14. Studioalbum „Golden“ wagt sich die australische Pop-Ikone ins Country-Fach vor. Inspiration hat sie sich in Nashville geholt, wo ein Großteil der Platte auch produziert wurde. Aber keine Bange – auch als Western-Girl bleibt sich Kylie treu und liefert Gute-Laune-Tanzmusik.

25.11. LUXOR, KÖLN

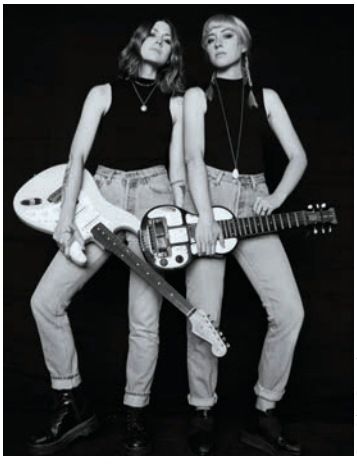

Foto: Prime Entertainment

Larkin Poe

Roots-Rock'n' Soul aus Atlanta: Nach drei Jahren sind die Schwestern Megan und Rebecca Lovell wieder auf Clubtour in Deutschland und präsentieren ihr viertes Album „Venom & Faith“. Ein großartiges Machwerk: Von ihrem Ururgroßvater Edgar Allen Poe haben die Schwestern Megan und Rebecca Lovell gottlob nicht den Wahnsinn, wohl aber das Genie geerbt.

30.11. PALLADIUM, KÖLN

Foto: Roddy Bow

Ben Howard

Ein Surfer mit Akustikklampfe, da liegt der Vergleich mit Jack Johnson quasi auf der Hand. Doch der britische Singer-Songwriter emanzipierte sich schon mit seinem zweiten Longplayer von diesem Image und geht auf dem dritten noch weiter: „Noonday Dream“ ist ein atmosphärisch dichtes Album mit perfekt austarierten Elektrosounds. Träumchen! ***Berit Kriegs***

coolibri

U P D A T E

So. 18.11.2018 | E-Werk, Köln
OK KID

Mi. 05.12.2018 | Palladium, Köln
JESSIE J

Sa. 08.12.2018 | Palladium, Köln
ALAN WALKER

Fr. 18.01.2019 | Palladium, Köln
MHD

Fr. 01.02.2019 | Palladium, Köln
THE NEIGHBOURHOOD

Di. 05.02.2019 | Palladium, Köln
Good Charlotte
special guest: Boston Manor

Mi. 06.02.2019 | Palladium, Köln
YEARS & YEARS

Mi. 06.02.2019 | Zeche, Bochum
Do. 07.02.2019 | Gloria, Köln
MAX MUTZKE & MONOPUNK

Fr. 15.02.2019 | Palladium, Köln
MARSIMOTO

Fr. 29.03.2019 + Sa. 30.03.2019 | Palladium, Köln
BOSSE

Sa. 30.03.2019 | Ruhrcongress, Bochum
THE KOOKS

Sa. 13.04.2019 | Palladium, Köln
BILDERBUCH

So. 04.11.2018 | Palladium, Köln
WIRTZ
special guest: Deine Cousine

Sa. 10.11.2018 | Palladium, Köln
THE CAT EMPIRE
special guest: All Our Exes Live In Texas

Di. 13.11.2018 | Palladium, Köln
TOM ODELL
special guest: Picture This

Sa. 17.11.2018 | Palladium, Köln
MADSEN
special guest: Rogers + Grillmaster Flash & The Jungs

Mo. 19.11.2018 | Palladium, Köln
WITHIN TEMPTATION

Fr. 23.11.2018 | Mitsubishi Electric Halle, Düsseldorf
FRANK TURNER & THE SLEEPING SOULS
special guest: PUP & Xylaroo

Mi. 28.11.2018 | Palladium, Köln
LIL PUMP

Mo. 03.12.2018 | Palladium, Köln
HOZIER
special guest: Suzanne Santo

Do. 06.12.2018 | Westfalenhalle 1, Dortmund
SCOOTER

Di. 15.01.2019 | Lanxess Arena, Köln
DIE FANTASTISCHEN VIER

So. 20.01.2019 | König-Pilsener-Arena, Oberhausen
SNOW PATROL

Di. 12.02.2019 | Ruhrcongress, Bochum
BASTILLE

Do. 14.02.2019 | Brückenforum, Bonn + Fr. 19.02.2019 | Turbinenhalle, Oberhausen +
Sa. 20.02.2019 | Stadthalle, Hagen + Fr. 26.04.2019 | E-Werk, Köln + Sa. 27.04.2019 | Christuskirche, Bochum
Das VPT präsentiert:
SHERLOCK HOLMES UND DIE LIGA DER AUSSERGEWÖHNLICHEN DETEKTIVE

Sa. 16.02.2019 | Ruhrcongress, Bochum
steven wilson

Sa. 23.03.2019 | König-Pilsener-Arena, Oberhausen
THE AUSTRALIAN PINK FLOYD SHOW

Mi. 27.03.2019 | Lanxess Arena, Köln + Fr. 29.03.2019 | König-Pilsener-Arena, Oberhausen
REVOLVERHELD

Di. 14.05.2019 | Lanxess Arena, Köln
george ezra

Mi. 15.05.2019 | Lanxess Arena, Köln
MUMFORD & SONS

kölnticket.de Tickethotline: 0221-2801

prime entertainment
www.prime-entertainment.de

Antirevolutionäre: Die Wichtigsten

Foto: Louis Malkowski

Achtung, wichtig!

Antirevolution – das ist es, was sich Die Wichtigsten auf ihre noch relativ unverbrauchte Fahne geschrieben haben. Gegründet im Oktober letzten Jahres sind die Drei seitdem unterwegs, um das Establishment zumindest musikalisch wieder in den Mittelpunkt zu rücken. Tossia Corman sprach mit Gitarisst und Sänger Karsten Wegner.

Wer seid ihr überhaupt?
Wir sind Die Wichtigsten. Keine Punkband, kein Teil einer Subkultur. Wir lehnen uns nicht gegen unsere Eltern auf. Dennoch ignorieren wir die Generation Bausparvertrag, denn noch toter als Punk sind „Lifegoals", „Work & Travel" und radiotaugliche deutsche Popmusik.

Wie habt ihr euch gefunden?
Wir studieren zusammen. Im ersten Semester haben wir uns schon sehr viel Musik hin- und hergeschickt, deutsche Sachen gezeigt und so ziemlich jedes Police-Album. Irgendwann, bei einer Kneipentour, haben wir beschlossen: Wir gründen `ne Band! Wir haben uns aber noch längst nicht zu Ende gefunden, denn wenn wir Musik machen, lernen wir uns jedes Mal aufs Neue kennen.

Die Wichtigsten – ein großer Name .Wie seid ihr darauf gekommen?
Es gibt da ein Lied von den Sternen, „Wichtig". Frank Spilker wiederholt immer wieder die Zeile „und ich bin wichtig". Damit dachten wir, wäre das Eis schon gebrochen.

Und was ist für euch am wichtigsten?
Dass uns Leute lieben und hassen. Es wäre schade, wenn uns keiner hassen würde.

Was wollt ihr mit eurer Musik sagen ? Wen wollt ihr erreichen?
Der Alltag bietet viel Fläche, um ihn aus verschiedenen Perspektiven zu beschreiben. Abstrakte Texte sind dem dienlich, da sie in jedem individuelle Emotionen und Interpretationen hervorrufen können.

Ihr seid im Finale von City Beats – ein großer Band-Wettbewerb in Düsseldorf. Hättet ihr damit gerechnet, so relativ kurz nach eurer Gründung?
Das kam in der Tat überraschend! Wir freuen uns sehr, mitmachen zu dürfen und hoffen auf ein tolles Publikum! Immerhin bietet die Finalteilnahme an sich bereits eine kleine finanzielle Spritze für alle Teilnehmenden, mit der man aufnehmen und vielleicht auch ein Album produzieren kann.

facebook.com/lesimportants

Foto:Bettina Engel/Albustin

molass „Green Sky"
Mit ihrer im März erschienenen EP „Foramen Magnum" (wärmste Empfehlung, by the way...) schürte die vierköpfige Band große Erwartungen, zeigte sie doch, dass urbaner Neo-Soul offenbar auch am Niederrhein zu Hause ist. Die dadurch selbst hoch gelegte Messlatte überspringt molass mit Leichtigkeit – das Debüt-Album „Green Sky" ist vom ersten bis zum letzten Ton voll mit Musik, von der man nicht genug bekommt. Man merkt, dass hier alle ihr Handwerk verstehen, sehr clever und durchdacht sind Kompositionen und Lyrics – trotzdem bleibt alles organisch, lebendig, dynamisch intensiv. Und bei allem Respekt für die Herren an den Instrumenten: Sängerin Marissa Möller prägt mit ihrer im besten Sinne des Wortes außergewöhnlichen Stimme den Sound der Band und macht ihn damit unverwechselbar. **VÖ: 19.10.**

Foto:Banquo

Banquo „Humaniac"
Vier Songs stark ist die Debüt-EP der vierköpfigen Band aus dem Rheinland. Ein bisschen düster, ein bisschen theatralisch, ein bisschen episch – dass der Bandname sich auf den besten Freund von Shakespeares Macbeth bezieht, den Geist Banquo, ist sicher kein Zufall: Diese Musik verfolgt einen. Und das ist was Gutes! Eingängige Melodien, der Sound tatsächlich unverkennbar inspiriert vom 90's Alternative Rock, dazu Texte, die hängenbleiben und sogar ein thematisches Konzept (welches, wird natürlich nicht verraten, da muss man schon selber hören...). Ein sehr gelungener Soundtrack für die eher düsteren Herbsttage. **VÖ: 28.9. / Quasilectric**

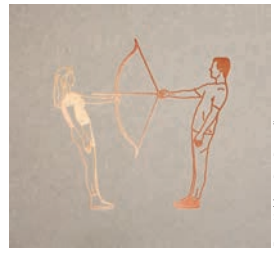

Foto Haldern Pop Recordings

Honig „The Last Thing The World Needs"
Mit dem Titel seines vierten Albums stapelt der Düsseldorfer, der mittlerweile im selbstgewählten Exil in Köln lebt, tiefer als nötig – das Letzte, was diese Welt braucht, sind ganz sicher andere Dinge als dieses wirklich gelungene Album (den Gedanken des Titels in Gänze hier auszuführen, führte auf vielen Ebenen zu weit...). Denn diese Platte macht die Welt sogar ein kleines bisschen schöner! In altbewährter Honig-Manier musiziert sich der Singer/Songwriter durch elf Lieder, immer on point begleitet von seiner vierköpfigen Band. Anderthalb Jahre hat sich Honig Zeit gelassen, und das Warten hat sich auf jeden Fall gelohnt. Lieblingslied: „It's Never The Wrong Time To Sleep". Dass der Songtitel auch zeitgleich das Lebensmotto der Autorin ist, ist purer Zufall.
VÖ: 24.8. / Haldern Pop Recordings

Foto: Matthias Gödde

Nic Koray „Pearl Diver"
Manchmal findet man Perlen, ohne gleich nach ihnen tauchen zu müssen – zum Beispiel, wenn sie, wie in diesem Fall, ins Mail-Postfach der Redaktion geschwemmt werden. Nic Korays zweites Album ist eine solche Perle. Eine schöne, klare Stimme, begleitet von eleganter, fast feingliedriger Musik. An Power fehlt es trotzdem nicht. Orgel, Schlagzeug, Flöte und Gitarre beherrscht Singer/Songwriterin Nic Koray, Letztere ist ihr Hauptinstrument. „Love and Learn" fordert schon der erste Song auf – eine eigentlich schöne Aufgabe für die nun nahende, kühler und gemütlicher werdende Jahreszeit. **VÖ: 15.9.**

P A R C E L S

Parcels

Wo bei anderen eine betongraue Mauer im Herzen ist, haben die Parcels ihren Blutmuskel mit ganz viel Konfettikräften ausgestattet: Hier wird das Leben mit ganz viel Freude zelebriert. Zwischen Yacht-Rock, Dream-Pop, Vintage-Disco und French-House hauen sie einen Tanzreigen nach dem anderen raus. Ihr Sound vereint die Beach Boys mit Funk und an anderer Stelle Chic mit Modern Electronica. Manchmal wirken sie sogar wie eine Indie-Nerd-Version von Daft Punk. Aber sie sind keine Hipster mit zu großem Nervensägenfaktor, sondern hegen großartige kreative Ambitionen. Sauber gelöst!
Because Music/Universal

E R O B I Q U E

Tatortreiniger

Er kann Peter Thomas und Ennio Morricone in einer Person sein, denn mit viel Verve und Weitblick hat Carsten Erobique Meyer alle Folgen vom Tatortreiniger musikalisch begleitet. Der Song „Der Keiler" klingt wie eine Hommage an den Filmkomponisten François de Roubaix. Dessen Soundtrack zu dem im Jahr 1967 erschienen Film „Die Abenteurer" (mit Lino Ventura und Alain Delon) ist ein Meisterwerk – und in Sachen Filmmusik sicher ein Vorbild für Erobique. Auch ohne Hauptfigur Schotty funktionieren diese eleganten Soundreisen im Kopfkino ziemlich gut und tänzeln ganz leicht ins Ohr.
Asexy/ Broken Silence

L A I B A C H

The Sound Of Music

Seit 1980 haben die Slowenen über 30 Studioalben herausgebracht und wie immer verstehen sie es perfekt, politische Statements, Humor, Kunst, Industrial und Avantgarde zu einem giftgrünen Gemisch zu verrühren. Diesmal ziehen sie das im Jahr 1965 erschienene Hollywood-Musical „The Sound of Music" durch den Kakao, welches auch schon von Lady Gaga oder Lars von Trier adaptiert worden ist. Die Story basiert auf dem Kindermädchen Maria, die zu Zeiten des Nazi-Regimes in Salzburg viele Widrigkeiten erlebt. Laibach meistern ihre coolen Interpretationen zwischen Pop, Pomp und Polemik.
Mute/PIAS

A W K W A R D I

Kyd

Hier treffen sich Folk und Indierock, als würden sie Schach miteinander spielen. Zwischen rhythmisch abgehackten Wortspielen fällt der erste weiße Bauer, dann lugt der Springer um die Ecke und geht mit drei Schritten nach vorn – und einem nach links zum kraftvollen Refrain über. Plötzlich taucht die Dame vom Gegner auf und untermalt das Spielfeld mit ihren Zauberkräften: blitzartig heißt es Schachmatt! Hinter dem Spielbrett verbirgt sich der holländische Djurre de Haan, der hier eine Ode nach der anderen aus dem Ärmel schüttelt. Seine liebevollen Gedankenblitze sind echt zuckersüß.
Excelsior/H'Art Music

V É R O N I Q U E D E L A C H A N S O N

Wolken Zucker Himmel

Vero hüpft auf ihrem Debütalbum auf der dünnen Trennlinie zwischen Chanson, Beat-Pop und Schlager hin und her, als wären das straff gespannte Gummitwist-Linien. Die Songs tänzeln charmant schief und sind den berühmten Tick daneben arrangiert, während die Gitarrensoli schon mal an die New York Dolls erinnern. Hier vermengt sich echte Leidenschaft mit gespielter Naivität und bissiger Ironie. On top werden Trash, Romantik und Retro aus der Hüfte geschossen, die mit Leichtigkeit das ganze Album begleiten. Das klingt wie eine Party mit zu viel Eierlikör: humorig und unbekümmert.
Sumo Rex/Broken Silence

U L T H A

The Inextricable Wandering

Die aus dem Kölner Raum stammenden Ultha sind so etwas wie grenzenlose Klang-Piraten. Sie segeln mit schwarzer Flagge durch so unterschiedliche Genre-Ozeane wie Neofolk, Post-Punk, Blackmetal, Hardcore und Drone – und sammeln sich eine ganz eigene Vision aus Akkorden, Esben And The Witch-Gitarrenwänden und Düsterklängen zusammen. Der Track „We Only Speak In Darkness" ist mit seinem lässigen Vibe eine wunderschöne Birthday Party-Hommage. Denn auch in den ruhigeren Parts lauert hier stets eine giftige Schlange im Sound-Dickicht und beißt gerne mal unvermittelt zu. ***Century Media/Sony Music***

Schaurige Tänze

Untote mischen sich unter das Partyvolk, Zähne klappern an allen Ecken, Leute erschrecken sich zu Tode – Halloween mischt ganz NRW auf. coolibri zeigt, wo am 31.10. schaurig-schön gefeiert werden kann.

Im ***Prater*** in Bochum treiben furchtbare Kreaturen ihr Unwesen. Auf vier Floors mischen sich zahlreiche Monster unter die Party People. Inmitten von Spinnenweben suchen sie zu Dance, House, Party Classics und Black ihr nächstes Opfer. Wer in der Gruselnacht im Bermuda3Eck verschwinden will, findet an dessen Ende paranormale Partyaktivitäten: In der ***Rotunde*** steigt die Halloween-Edition der YUM YUM mit einzigartigem Soundmix aus Soul, Hip-Hop und Club Classics. Der „Urban Horror Circus" findet im Dortmunder ***Nightrooms*** statt – nichts für schwache Nerven. Auf der „Halloween-Party Nr. 1" der BVB-Stadt können Verkleidungen die Nacht in eine vergnügliche Richtung lenken. An den Turntables stehen stilecht Michael Myers, The Nun und Pennywise. Währenddessen in ***Oma Doris'*** Kabinett der Schaurigkeiten: Die Hoodloween-Party mit dicken Beats und fetten Raps.

Auch die ***Zeche Carl*** in Essen will mitgruseln. In der „Kammer des Grauens" werden Party-Mutige zu Charts, Rock, Alternative und 80ern sowie 90ern gejagt. Für Kostümierte kann der Abend günstiger ausgehen. In ***Rüttenscheid*** wird das Partyvolk derweil in bester Slasher-Manier gefünfteilt: Fünf Partys zum Preis von einer steigen im 19down, Plan B, Meat Meet, Früher oder Später und im Addicted Club. In Oberhausen wird es richtig düster: Im ***Zentrum Altenberg*** feiern Freaks das Halloween-Special der Düsterdisco. Im Eisenlager erweckt DJ Michelle die Untoten u.a. mit EBM, Synthie-Pop, Gothic und Cave. In der Schlosserei werden die Knochen zum Pop-Wave-Dark-Rock- und Classics-Set von DJ George geschüttelt. In Düsseldorf spielen sich im ***Boui Boui Bilk*** gruselige Szenen ab. Zu schaurig-schöner Mucke kann das Partyvolk hier tanzend das Horrorfest zelebrieren. Undwer sich traut, tritt den Weg in die schlaflose Nacht in der Halloween-Gruselbahn an. Auf dem Ghost Ship der ***MS RheinPoesie*** geht ebenfalls die Post ab. Zu Charts kann dort teuflisch gut getanzt werden. Auch in der anderen Großstadt am Rhein (gemeint ist Köln, ne?) verwandeln sich Clubs in Gruselhöhlen. Das ***Bootshaus*** lockt Geisterjäger zu „Loonyland Halloween". Auf drei Floors sorgen u.a. die Grusel-DJs Oliver Magenta, Pat Panda und Noël für Halloween-Fieber.

3.11. ARTHEATER, KÖLN

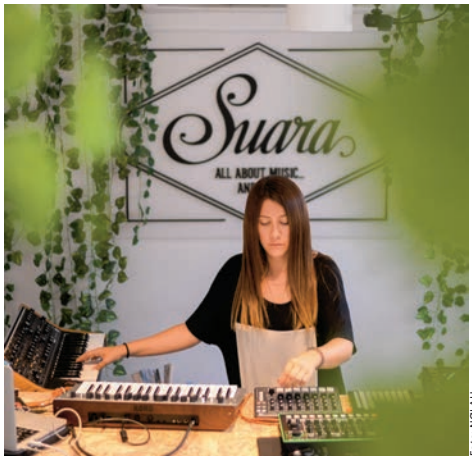

Foto: NØLAH

Techno is Female

Musikproduzentin und DJane NØLAH kommt erstmals nach Köln – zur ***BergWacht***. Die Spanierin bringt ein vielseitiges Live-Set mit. Bereits im zarten Alter von sieben Jahren studierte sie klassische Musik, kurze Zeit später wurde sie Gitarristin einer Rockband. Diese Erfahrungen sind noch heute in ihren Elektro-Werken erkennbar. Die Partymeute erwartet ein Mix aus in den Bann ziehenden Melodien und derben Beats – emotionaler, progressiver Techno. Support kommt von Julian Althaus, Fips und Liho.

3.11. GROßMARKTSCHÄNKE, DORTMUND

Foto: Max Wermuth

Nichts als Fun

Auf zwei Floors werden eine Nacht lang zu den besten Songs aus den Party-Jahrzehnten 1980 und 1990 die Körper geshaket. Nicht die Kür, sondern der Spaß dabei zählt bei der ***We just wanna have fun***. Das Feier-Set der 80s kommt von Max Gyver (Foto) und Der Wolf. Die beiden DJs legen Tracks von Cyndi Lauper bis Madonna auf. Für das richtige 90er-Flair sorgen Kärr und David Curtis. Zu hören sind definitiv Hymnen allseits bekannter Girl- und Boygroups, aber auch Rock-Hits der Dekade stehen aufm Programm.

9.11. TEMPLE BAR, ESSEN

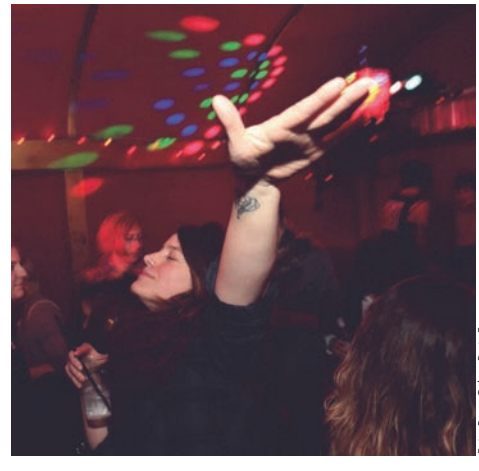

Foto: Pussy Galore Party Essen

Vielfalt ist Trumpf

Kein Bock auf Radioschrott? Dann ab zur ***Pussy Galore*** in der Essener Temple Bar. Dort dröhnen am 9.11. für alle Gay-Girls und Friends Indie-, Alternative-und Pop-Songs von Bands wie The Killers und den Arctic Monkeys aus den Lautsprechern. Als Highlight werden zwischendurch Schmankerl aus der Elektro-Szene und Trash-pop-Nummern serviert – hier wird in allen Bereichen auf Vielfalt gesetzt! Dieser ist der letzte LGBTI-Partytermin in der Bar am Essener Salzmarkt – für dieses Jahr.

2.11. ROTUNDE, BOCHUM

Foto: Rotunde

Vögel im Haus

Die feine Bochumer Rotunde, der alte Katholikentagsbahnhof, wartet mit einem spannenden und frischen Partykonzept auf: Er bringt den Flair von Underground-Elektro-Festivals in den Club. Zu entspannten und energiegeladenen Beats wird auf dem kleinen Floor der Sommer verabschiedet und der Herbst gefeiert. ***Im Tempel des Cucko0*** heißt die Fete, bei der in einmaliger Atmosphäre und spezieller Deko DJs verschiedener Kreativ-Kollektive auflegen. Musikalisch geht es Richtung Downtempo, Chillrave und Afro-House. Dabei sind CaterKarlos und Haptik vom Flabbergasted Festival, AmuAmu und Timboletti von CopyCow Records und das Bochumer Downbeat-Kollektiv Bummelzug:Acht

coolibri verlost 3x2 Karten auf coolibri.de

17.11. PLANETARIUM, BOCHUM

Foto: Kulturservice Ruhr

Londoner Chill-Out

Es ist wieder so weit: Ein Abend voller Ambient-Tracks unter den Sternen wartet. Mit Mixmaster Morris kommt eine wahre Größe ins Ruhrgebiet. Der Londoner DJ ist seit über 25 Jahren an den Turntables aktiv und ein gern gesehener Gast auf Festivals weltweit. Auch zahlreiche Auszeichnung internationaler Magazine als „bester Ambient-DJ der Welt" sprechen für Mixmaster Morris. Zur ***Klangsphäre DJ&Space*** wird er zwei 60-minütige Sets spielen.

coolibri verlost 3x2 Tickets auf coolibri.de

24.11. STONE, DÜSSELDORF

Foto: Stone

Rock bis zum Ende

Can't Stop heißt es jeden Samstag im Ratinger Hof. Beim Rock- und Indie-Clubbing tischen DJ Timo und seine Kollegen alles auf, was die Bude zum Beben bringt. Neben den bekannten Tanz-Nummern gibt's auch Rock'n'Roll-, Punkrock-, Metal-, Ska-, Soul - und Reggae-Songs auf die Ohren. Das Motto: Schlechte Tracks kommen gar nicht erst auf die Plattenteller. Der Club aus den 1970er Jahren besticht neben seinem Feier-Angebot auch durch Underground-Flair und Happy-Hour-Angebote.

Charlotte Braun

www.ADticket.de
MEIN TICKETPORTAL

Tickets auf www.ADticket.de

Heine-Epos an der Bürgerbühne: „Deutschland. Ein Wintermärchen“

Foto: Thomas Rabsch

Angekommen?

An der Bürgerbühne feiert ein Stück Premiere, das den Begriff „Heimat“ untersucht. Menschen aus acht Nationen beleuchten ihr Verhältnis zu Deutschland. Als Vorlage dient ihnen das Vers-Epos eines prominenten Emigranten: „Deutschland. Ein Wintermärchen“ von Heinrich Heine.

Restauration, Zensur und Unterdrückung treiben Heinrich Heine 1831 ins französische Exil. Als er sich 13 Jahre später auf eine mehrwöchige Reise in die Heimat begibt, um seine Mutter und seinen Verleger zu besuchen, ist alles nur noch schlimmer geworden. Seine Eindrücke hält er im „Wintermärchen“ fest – auch diese Schrift wird in Preußen verboten. Das Vaterland, das Heine so liebt, es liebt ihn zeitlebens nicht zurück. Und heute? Wie geht es den Menschen, die jetzt in Deutschland leben, die hier geboren oder zugewandert sind, aus freien Stücken oder notgedrungen? Welchen Blick haben sie auf die Republik, in der sie seit langem oder kurzem zuhause sind? An der Bürgerbühne des Düsseldorfer Schauspielhauses, wo Laiendarsteller unter professionellen Bedingungen Theater spielen, kommen sie zu Wort.

Transkultureller Roadtrip

„Deutschland. Ein Wintermärchen“ heißt das Stück, das am 5. November zur Erstaufführung gelangt und sich als „transkultureller Roadtrip durch die neue Heimat“ versteht. Beteiligt sind (einander zuvor unbekannte) Akteure und Akteurinnen aus acht Herkunftsländern im Alter zwischen 16 und knapp 60 Jahren. Ihre Biografien und persönlichen Erfahrungen bilden das Grundgerüst für ein Bühnenwerk, das seine Entstehung einem kontinuierlichen Findungsprozess verdankt.

Gemeinsam unternimmt das interkulturelle Ensemble in einem Bus eine Deutschlandtour zu den Stationen von Heines Reise. Mit viel Witz und Spielfreude entdecken die Protagonisten Schnittstellen zum Werk des Dichters (oder auch nicht), erzählen von Flucht und Ankunft, von Sprachbarrieren, Willkommens- oder Unwillkommenskultur und den Sonderheiten der deutschen Küche. Ein musikalischer Abend, der unerwartete Perspektiven eröffnet – auf Deutschland, aber auch auf den Freigeist und weitsichtigen Denker Heinrich Heine, der stets mit seiner Außenseiterrolle haderte und sie doch nie abzustreifen vermochte. ***Berit Kriegs***

Deutschland. Ein Wintermärchen: 5.,17. +24.11., Bürgerbühne, Münsterstr. 446, Düsseldorf; dhaus.de

N E U S S

„Die kurze Geschichte der Menschheit“ in Neuss

Foto: RLT Neuss

Die Evolution frisst ihre Kinder

Vom Höhlenbewohner zum Herrscher und Zerstörer des Planeten – der Homo sapiens hat Erstaunliches vollbracht. Stoff für einen Bestseller, dessen Adaption nun auf die Bühne kommt: Das Rheinische Landestheater Neuss zeigt seine Weltuntergangsrevue „Die kurze Geschichte der Menschheit“.

Gemessen am Urknall vor rund 13,5 Mrd. Jahren sind die 70 000 Jahre, seit denen der Homo sapiens den Globus bevölkert, ein überschaubarer Zeitraum. Zwar existierten menschenähnliche Tiere schon lange zuvor, doch war ihre Rolle im Ökosystem keine besondere. Erst als das Gehirn des Menschen zu wachsen begann, was abstraktes Denken und Sprache zur Folge hatte, entfaltete er sein kreatives Potenzial.

Natürlich hat die Sache einen Haken. Der Mensch betrieb nicht nur Ackerbau und Viehzucht, erdachte Mythen und Religionen, errichtete Städte und Königsreiche, flog zum Mond und erfand das iPhone. Er führte auch Kriege, baute Atombomben, rottete Pflanzen und Tiere aus und arbeitet bar jeder Vernunft konstant an der Vernichtung des Planeten. Wo soll das alles enden?

Der israelische Historiker Yuval Noah Hariri hat den abenteuerlichen Werdegang des Homo sapiens in einem brillanten Buch nachgezeichnet. „Eine kurze Geschichte der Menschheit“ erzählt höchst kurzweilig, wie der Mensch zur mächtigsten Spezies auf Erden aufsteigen konnte. Wobei sich nicht jeder Fortschritt als clever entpuppte: Führten Jäger und Sammler nicht ein deutlich entspannteres Dasein als die sesshaften Bauern, die sich mit Feldbestellung und Tierhaltung jede Menge Arbeit aufhalsten? Wieso meint der Mensch, er habe den Weizen domestiziert, obwohl es doch genau umgekehrt war? Und warum glauben wir so felsenfest an Dinge, die ein reines Produkt unserer Fantasie sind?

Antworten auf diese und andere Fragen liefert eine „Weltuntergangsrevue“, die am 10. November im Rheinischen Landestheater Neuss Uraufführung feiert. „Die kurze Geschichte der Menschheit“ ist eine von Hariris Buch inspirierte Collage, die mit Texten, Songs, akustischen Bildern und überraschenden Ansichten aufwartet. Die menschliche Evolution in 500 Seiten abzuhandeln, war schon ein Kunststück – hier gibt es hunderttausend Jahre im Zeitraffer an einem Abend. ***Berit Kriegs***

Die kurze Geschichte der Menschheit: 10., 14.+18.11., Rheinisches Landestheater Neuss; rlt-neuss.de

Videostill Zheng Yuan „Dream Delivery" (2018); Julia Stoschek Collection, Düsseldorf

Foto: Courtesy the artist

Im Schmelztiegel

Die neue Ausstellung in der Julia Stoschek Collection widmet sich einer jungen Generation chinesischer Gegenwartskünstler.

Unter dem Titel „New Metallurgists" sollen die künstlerischen Beiträge die zunehmende Komplexität der modernen chinesischen Gesellschaft in den Fokus rücken. Titel und Konzept der Ausstellung sind dabei angelehnt an die Ausführungen zur „Metallurgie" bzw. Metallverarbeitung, die in dem Mammutwerk „Tausend Plateaus" von Gilles Deleuze und Felix Guattari vorkommen, womit ein materieller Variantenreichtum und Vitalismus veranschaulicht werden soll. Folglich orientieren sich die 16 gezeigten Werke der neuen Metallurgen nicht nur an unterschiedlichen Materialen und deren Bearbeitung, sondern es werden verschiedenste zeitgenössische Themen in den Werken miteinander verschmolzen.

Cao Fei kuratiert

Verantwortlich für die Werkauswahl ist die in Peking lebende Künstlerin Cao Fei, der die Kunstsammlung NRW zurzeit eine große Einzelausstellung widmet, und Kurator Yang Beichen. Für „New Metallurgists" haben sie acht Künstlerinnen und Künstler ausgewählt wie beispielsweise Fang Di, der in seiner Arbeit „Hit Me! (2013)" den Einfluss afroamerikanischer Kultur auf die amerikanische Gesellschaft kommentiert. Zhu Payne beleuchtet wiederum in dem Werk „Competition of Spokesperson" (2017) die wachsende wirtschaftliche Potenz Chinas kritisch. Zheng Yuan verwandelt in „Dream Delivery" (2018) eigentlich gestresste Kuriere in Statuen innerhalb der künstlichen Landschaft des Shanzhai-Vergnügungspark. Weiter sind vertreten: Liu Yujia, Shen Xin, Song Ta, Wang Tuo und Yao Qingmei.

Seit ihrem Bestehen hat sich die Julia Stoschek Collection zu einer der wichtigsten Adressen für zeitgenössische Kunst entwickelt. Das wird durch die neue Ausstellug erneut betont. Die Sammlung mit den Schwerpunkten Videoarbeiten, Installationen und Fotografien vereint mehrere Hundert bedeutende Künstlerinnen und Künstler aus diesen Bereichen. Zudem werden die Sammlung und kooperative Projekte in aufwendigen Ausstellungen präsentiert, die nicht nur durch die gezeigten Arbeiten beeindrucken, sondern gleichsam durch die Ausstellungsarchitektur. ***Stefanie Roenneke***

New Metallurgists: bis 28. April 2019, Julia Stoschek Collection, Düsseldorf; julia-stoschek-collection.net

A R E A L B Ö H L E R

Zweite Runde

Nach einer erfolgreichen Premiere im letzten Jahr präsentiert die Art Düsseldorf Mitte November wieder moderne und zeitgenössische Kunst von 1945 bis 2018. Für die zweite Ausgabe wurden 91 etablierte und junge Galerien aus 19 Ländern eingeladen, um Kunstinteressierte in die Landeshauptstadt zu locken.

Im November 2017 zog es mehr als 43 000 Besucher auf das imposante Areal Böhler an der Stadtgrenze von Düsseldorf und Meerbusch. Neben dem positiven Feedback der Aussteller sorgten sie für einen gelungenen Auftakt der zweiten großen Kunstmesse im Rheinland, die auch als Konkurrenz zur im Frühjahr stattfindenden Art Cologne gewertet wird. Denn an der Art Düsseldorf ist die Schweizer Messegesellschaft MCH beteiligt, welche die weltweit wichtigste Kunstmesse Art Basel samt Ableger veranstaltet.

In diesem Jahr will die Art Düsseldorf ihre neue Position weiter festigen. Denn die Ausstellungsfläche wird sich um 10 Prozent vergrößern und es werden neue Aussteller zu sehen sein. Zu den Neuzugängen zählen die Galerien Eigen+Art und Société aus Berlin, Kadel Willborn aus Düsseldorf, Akinci aus Amsterdam, Ceysson & Bénétière aus Paris, Bernier/Eliades aus Athen, Bernheimer Fine Art aus Luzern sowie TKG* aus Taipeh.

Impression von der Art Düsseldorf 2017

Foto: Sebastian Drüen / Art Düsseldorf

Unter den regionalen Galerien befindet sich unter anderem Beck & Eggeling International Fine Art aus Düsseldorf oder Priska Pasquer aus Köln. Die Galerie Utermann aus Dortmund und Galerie m aus Bochum sind ebenfalls vertreten. Die Bochumer Galerie zeigt beispielsweise Ausgewähltes von Richard Serra, Francois Morellet und Evelyn Hofer. Die Galerie Löhrl aus Mönchengladbach stellt zudem eine Gruppenshow sowohl mit Arbeiten international bekannter und regionaler Künstler zusammen. Die Präsentation umfasst neue, noch nie gezeigte Arbeiten sowie frühere Werke. Zu sehen sein werden Arbeiten des zeitgenössischen Bildhauers Stephan Balkenhol und des japanischen Konzeptkünstlers Keiji Uematsu. Fotografien von Dieter Nuhr sowie Werke von Nachwuchskünstlern werden ebenfalls ausgestellt.

sr

Art Düsseldorf: 16. bis 18. November 2018 (Preview und Eröffnungstag: 15. November 2018) , Areal Böhler, Düsseldorf
art-dus.de

THEATER UND KONZERTHAUS
KLINGENSTADT SOLINGEN
RAUM FÜR ERLEBNISSE
31. SOLINGER TANZ FEST
10. + 11.11.18
31. Solinger Tanzfest
21.11.18
Zeig mir dein Fleisch!
Taschenopernfestival
23. + 24.11.18
Schwanensee
Klassisches Ballett
12.12.18
Kai Strauss & The Electric Blues Allstars
20.12.18
Tina Teubner
Reihe Kleinkunst
31.12.18
Silvester-Special
„Der Partylöwe"
Fotos: Andreas Deus, Thomas Radlwimmer, Staatsoper Kasan, Malk Reishaus, J. Quast/shutterstock

Vorverkaufsstellen: Bürgerbüros Solingen + Theater- und Konzertkasse, ☏ **0212 - 20 48 20** und alle eventim-VVK-Stellen · **Online-Tickets**: www.theater-solingen.de

www.theater-solingen.de · /KulturmanagementSG

Mit freundlicher Unterstützung:
Solinger Tageblatt ...die Nr. 1 der Solinger
PRINT@HOME
VORVERKAUFSSTELLEN HOTLINE: 0 18 06 - 57 00 00
www.eventim.de
eventim

„Schwanensee“ im Theater und Konzerthaus Solingen

Foto: Staatsoper Kasan

Beeindruckende Bilder: Grenzgang

Foto: Olaf Krüger / grenzgang

Orangeneinwickelpapier „Sputnik, nach 1957, Italien, Privatsammlung

Foto: Clemens-Sels-Museum Neuss

Atemberaubende Landschaften und faszinierende Naturschauspiele – seit 14 Jahren zieht es Olaf Krüger immer wieder nach Island. Mittlerweile ist der Fotojournalist und Buchautor ein intimer Kenner des nordischen Landes und seiner Bewohner. „Island – Sagenhafte Insel“ heißt die Reportage, die er im Rahmen der Reihe **„Grenzgang“** präsentiert. In beeindruckenden Bildern zeichnet er ein Porträt des kontrastreichen Inselstaats und vermittelt unterhaltsam Wissenswertes zu Land und Leuten. Termine: 1.11., Savoy Theater, Düsseldorf; 2.11., Kulturfabrik, Krefeld; 3.11., Haus Erholung, Mönchengladbach.

Der Verdienstorden der Bundesrepublik Deutschland, vulgo Bundesverdienstkreuz, ist die höchste Anerkennung für Verdienste um das Gemeinwohl. In diesem Jahr stand die Verleihung unter dem Motto „Kultur verbindet!“ Anfang Oktober ehrte Bundespräsident Frank-Walter Steinmeier im Schloss Bellevue 29 Künstler und Kulturschaffende mit der Auszeichnung. Unter ihnen: **Martin Schläpfer**, Künstlerischer Direktor und Chefchoreograph des Balletts am Rhein Düsseldorf Duisburg. Gratulation!

Unter anderem ein Paternoster, eine Schankwirtschaft, ein Brautmodeladen, die Schwebebahn und der Zoo wurden schon bespielt – mit seiner Reihe **Schnappschuss** bringt das Schauspiel Wuppertal Theaterstücke an ungewöhnliche Orte der Stadt. Als spontanes Format sorgt es regelmäßig für Überraschungen. Am 16.11. wird der Festsaal des Polizeipräsidiums in Wuppertal zur Bühne für eine szenische Collage unter dem Titel „Das kommt davon!“.

1895 gilt als Geburtsjahr des Kinos. Und seitdem die Bilder laufen lernten, wird in der Branche mit allerhand Tricks und Manipulationen gearbeitet. Den Geheimnissen der cineastischen Sinnestäuschung geht noch bis Ende Juni nächsten Jahres eine Sonderausstellung im Düsseldorfer Filmmuseum auf den Grund: **„Fantastische Welten, perfekte Illusionen – Visuelle Effekte im Film“** beleuchtet die ganze Bandbreite des Filmtricks von damals bis heute. Dabei dürfen die Besucher auch selbst aktiv werden und eigene Werke erstellen oder sich via Rückprojektion filmen lassen – und die Ergebnisse auf einem USB-Stick mit nach Hause nehmen.

Die Orgel gilt als Königin der Instrumente, und die Königin der Organisten ist **Iveta Apkalna**. Zahlreiche internationale Auszeichnungen hat sie in ihrer Karriere eingeheimst und ist Titularorganistin an der Hamburger Elbphilharmonie. Am 13.11. gastiert sie im Erholungshaus Leverkusen, zusammen mit dem 23-köpfigen Orchester Kremerata Baltica, das wie die Künstlerin aus Lettland stammt. „Bach & Baltikum“ lautet der Titel des Konzertabends, bei dem Werke von J. S. Bach wie auch Stücke zeitgenössischer baltischer Komponisten gespielt werden.

Wohl kein Ballett ist berühmter als **„Schwanensee“** zur Musik von Peter Iljitsch Tschaikowski. Seit seiner Uraufführung im Jahre 1877 gehört es zum Standardrepertoire aller großen Kompanien und verzaubert sein Publikum bis heute stets aufs Neue. Am 23.11. gelangt das herzzerreißende Märchen um die Schwanenprinzessin Odette und den Prinzen Siegfried wieder zur Aufführung: Das Theater und Konzerthaus Solingen zeigt den Klassiker in vier Akten unter Mitwirkung der Bergischen Symphoniker und des Balletts der Tatarischen Staatsoper Kasan.

Sie sind nahezu ausgestorben: Einwickelpapiere für Zitrusfrüchte. Primär dienten sie nur zum Schutz, wurden aber bald zu fantasievoll gestalteten Werbemitteln, ebenso wie die bunten Plakate auf den Transportkisten. Zahllose Motive wurden auf die hauchdünnen Papiere gedruckt, oft hintersinnig humorvoll und den unterschiedlichsten Sparten entlehnt. Unter dem Titel **„Die verpackte Orange“** präsentiert das Feld-Haus – Museum für Populäre Druckgrafik (Kirkeby-Feld, Neuss) eine Ausstellung der schönsten Objekte aus einer großen Privatsammlung, deren älteste Stücke aus der Mitte des 19. Jahrhunderts datieren. Laufzeit bis zum 10.2.2019.

Berit Kriegs

Foto: Parker Fitzgerald

ADTICKET	47
ALTE POST	63
APASSIONATA CAVALLUNA	21
BB PROMOTION	49+59
BUCARDO	25
CONCERT TEAM NRW	23+57+61
DIRK BECKER	55
FORUM FREIES THEATER	49
HANDWERKER PROMOTION	23+27+60
JOKO PROMOTION	61
KUFA	56
NEXT LEVEL CONFERENCE	14+15
PRIME ENTERTAINMENT	43+57
RHEINKONZERTE	11
SAVOY THEATER	56
SCHAUPLATZ LANGENFELD	55
SEMMEL	64
THEATER SOLINGEN	51
UCI	39

Laura Gibson + Dan Mangan

11.11., Gebäude 9, Köln

HALLOWEEN PARTYS

Mi.31.

Party

BOCHUM
- **Bahnhof Langendreer,** „Lesgirl", auf 2 Floors, 23.00
- **Die Trompete,** „Booty Bass", Hip-Hop, Trap, Cloudrap, Dancehall
- **Matrix,** „Barbie's Unknown Faces", 21.00
- **Prater,** „Die Nacht der Untoten", Charts, EDM, House, Schlager, Salsa, R&B / auf 4 Floors, 21.00
- **Riff,** „Angedockt", 23.00
- **Rotunde,** „Yum Yum Halloween Edition", Soul, Hip-Hop, Partyklassiker, Reggae, MashUp, 23.00
- **Schulz Schlager Bar,** 17.00

DORMAGEN
- **Pink Panther,** 20.00

DORTMUND
- **Alte Schmiede,** „Huckarder Charity rockt den Westen", 70er, 80er Rock & Wave mit DJ Wolli Chicken, 20.00
- **balou,** „Bailar y más", Salsa, Merengue, Bachata, Kizomba, 20.00
- **Bierhaus Stade,** mit DJ Doni
- **Café Durchblick,** Tangos tradicionell & Neo, 19.00–23.30
- **DO-BO Villa,** mit Marcus Eckgold, T.I.M., The M.C. u. a., 23.00
- **domicil,** „Jazzband Ball Hot Club", Elektroswing, Hotstep mit DJ Martini, 23.00
- **FZW,** 1st: Charts, Klassiker / 2nd: Rock, Alternative / 3rd: „Horror-Horror-Chill Out Zone", 22.30
- **Großmarktschänke,** „Golden Era of Hip-Hop & Dancehall", 1st: Hip-Hop mit DJ Schänz & Max Gyver / 2nd: Dancehall mit Blockbuster Sound & NasAIR, 23.00
- **Nightrooms,** „Urban Horror Circus", 22.00

DUISBURG
- **Anne Tränke,** „Halloween Betamax-Spezial", 20.00
- **Bolleke,** mit maritimem Thema, 20.00
- **Djäzz,** „Burn The City"
- **Grammatikoff,** „90s vs 2000er Special", 23.00
- **Mezzomar Seehaus,** querbeet, 20.00 (mit Buffet)+22.00 (nur Party)
- **Pulp,** Grotte: Pop, Charts / Mitte: Party-Hits, Classics / Rittersaal: Rock, Alternative, 22.00

DÜSSELDORF
- **Boui Boui Bilk,** „Gruselbahn", mit dem DJ-Duo MOJA , 22.00
- **El Papagayo Club,** „Carpe Noctem", auf 2 Floors, 20.00
- **K1-Club,** „Happy Halloween Night XXL", mit Grusel-Aktionen & Specials, 20.00
- **Kuhstall,** „Hustle Night", R&B, House, Charts und Party Hits mit DJ BIG M u. a., 17.00
- **Kurhaus,** „Mumienschieben", U50-Party, mit DJ Manes, 20.00
- **Queenz,** „Horny Vampire", Pop, House, Gay Classics mit DJ EisBaer, 23.00
- **Rudas Studios,** Dance, R&B, House, 22.00
- **Schickimicki,** „Gemetzel Special", Hip-Hop, Rock, Trash, Pop, Elektro, 22.00
- **Schlösser Quartier Bohème,** mit DJs Dean & KNY, 21.00
- **Sub,** Party Classics, House mit DJs David Christopher & Aaron Hix, 21.00
- **tanzhaus nrw,** „Noche de la Salsa", mit wechselnden DJs, 21.15
- **Tor 3,** „Obsession", 1st: mit DJs Jas Hirson, GJosé / 2nd: Pop, Jazz und weltmusikalische Sounds mit DJs LeDivo, Dr. Love, 23.00
- **zakk,** „zakk vs. Zombies", Rock'n'Roll mit DJs Major Tom und Ingwart, 22.00

ESSEN
- **Don't Panic,** Ska-, Two-Tone- und Reggae-Cover mit den Go Monkeys, 19.00
- **Freak Show,** Live-Musik mit Adam Bomb (Hardrock, Heavy Metal) + Party mit DJ Andy Brings (Glamrock, Metal, Punk), 20.00 (Einlass)
- **Loca71,** Deep House, Techno, 20.00
- **Südrock,** Live-Musik von The Midnight Ramblers (Tribute to The Rolling Stones), anschließend Party, 21.00
- **Turock,** Alternative, Crossover, New Rock, Nu Metal, Glam Rock, SKA, 70er Punk, 80er Wave, 90er Psycho u. a., 22.00
- **Zeche,** Charts, Pop, Rock, Alternative, 80er, 90er, ab 18 J. / alle Floors, 21.00Halloweenparty, Alternative, Crossover, New Rock, Nu Metal, Glam Rock, SKA, 70er Punk, 80er Wave, 90er Psycho u. a., Turock, 22.00

HAAN
- **Fienchen's Kajüte,** ab ca. 18.00

HAGEN
- **KuZ Pelmke,** „Scary-oke", Karaoke an Halloween, KuZ Pelmke, 20.00

KÖLN
- **ABS Club,** , 22.30
- **Bootshaus,** mit W & W, Modestep u. a., 22.00
- **Gebäude 9,** Drum & Bass mit DJs Foreign Concept, Gourski,The Green Man, Basic Jumpat, Rinc, Gebäude 9, 23.00
- **Gewölbe,** „MW",mit Ame (live) und Marcus Worgull,23.30
- **Herbrands,** 22.00
- **Kantine,** 21.00
- **Lotta,** „Dia de los Muertos", 22.00
- **Luxor,** „That's 80s – Halloween", 23.00
- **Nachtflug,** 22.00
- **Odonien,** „Simsalabim Magic Halloween", Trance, mit Electric Universe, Signa, Storytellers, Odonien, 22.00
- **Sonic Ballroom,** „Ballroom Blitz!", Punk, Rock'n'Roll, Sonic Ballroom, 23.00
- **Tsunami Club,** „Take Me Out", Indierock mit Eavo, 23.00
- **Wall 7,** „Gayoween",1st: rowDee, Tuna, Sean Baker / 2nd: Miss Luna, D-JPG, Olga O., Wall 7, 22.00
- **Wartesaal am Dom,** „90s No Limit"

MÖNCHENGLADBACH
- **Chyna Wyte & Graefen,** 23.00

MOERS
- **SLaM & Friends,** „Die Nacht der queeren Untoten", 20.00

MÜLHEIM
- **AZ,** „DeLorean – Halloween Special", 80er, Wave, Synth Wave, 22.00
- **Schilderhaus,** „Jennemas Halloween", 70er, 80er, Rock, Metal, mit Live-Musik von One Blck Shrt & Emscherkurve 77 + Kostümwettbewerb u. a., 19.30

NEUSS
- **Skihalle,** 21.00

REMSCHEID
- **Club Deja-Vu,** 21.00

SOLINGEN
- **Cobra,** „Rock Club Halloween Special", 20.00

WIPPERFÜRTH
- **Alte Drahtzieherei,** „10 Jahre Halloween", 21.00

WUPPERTAL
- **Butan,** „The last Halloween's Hell", Techno, House, Progressive, Chill Out mit Klaudia Gawlas u. a.
- **Chili Royal,** „60s & 70s Psychedelic"mit Frankie, ca. 20 Uhr
- **Die Börse,** „Halloween meets Sportlerparty", 22.00
- **swane café,** Live-Musik mit The Redemption's Colts (Bluegrass, Rock'n'Roll), Support: Vincent Slegers, anschließend: Powerpop, Rockabilly mit DJ Ralf P, 19.30
- **Underground,** Metal, Rock, Horrorpunk, Mittelalter, Gothic, Folk mit DJ Headcrack, 22.00

Foto: Wolfgang Poly

coolibri präsentiert
Wine and Taste Festival
Freunde des gepflegten Weingenusses sollten sich das erste Novemberwochenende fett im Kalender markieren. Denn im Boui Boui Bilk wird wieder mal groß aufgefahren und zum Wine and Taste Festival geladen. Das heißt: Leckere Weine, leckeres Essen, entspannte Atmosphäre und natürlich Live-Musik.
2.+3.11., Boui Boui Bilk, Düsseldorf

Do.01.

Konzerte

BOCHUM
- **Satan,** Heavy Metal (GB) / Rockpalast, Matrix, 20.00
- **The Locos,** Ska Punk, Matrix, 20.00

DORSTEN
- **Andy Irvine + John Doyle & Mick McAuley,** Irish Folk, Gymnasium Petrinum, 19.30

DORTMUND
- **25. Internationale Jazztage | Theo Croker,** Jazz, Hip-Hop, domicil, 20.00
- **Von Wegen Lisbeth,** Indiepop, Warsteiner Music Hall

DÜSSELDORF
- **Zimt,** Kassette, 18.00

KREFELD
- **Jazz-Session,** Opener: Morgen Jass, Jazzkeller, 20.30

KÖLN
- **3 Sekunden Island,** Support: Von Flocken / Yuca, Club Bahnhof Ehrenfeld, 19.00 (Einlass)
- **Accept,** Heavy Metal, Live Music Hall, ca. 20.00
- **Agnostic Front,** New York Hardcore, Gebäude 9, 20.00
- **Chrome Sparks,** Club Bahnhof Ehrenfeld, 19.00 (Einlass)
- **Downpilot,** Indie, Weltempfänger Hostel & Café
- **Éric Paslay,** Country, Blue Shell, 21.00
- **Greta van Fleet,** Rock, Palladium, 20.00
- **Ihsahn,** Luxor, 19.30
- **Jam Session,** mit Opener Band, anschließend Jam, Barinton, 21.00
- **Lena,** E-Werk, 19.00
- **Slow Crush + Mumrunner,** Shoegaze, Post-Punk, Tsunami Club, 20.00 (Einlass)
- **Svetlana Surganova & Orchester,** Kantine, 20.00
- **Thomas Bracht,** feat. Heidi Bayer & Sven Decker, Salon de Jazz, 20.00

OBERHAUSEN
- **Michael Schenker Fest,** Hardrock, Metal, Turbinenhalle, 20.00

WERMELSKIRCHEN
- **Jazzsession,** Opener: Quartêtes , Haus Eifgen, 20.00

WUPPERTAL
- **Angry Zeta,** Country, Bluegrass, Streetgrass, Hillbilly, swane café, 20.00

Party

DÜSSELDORF
- **AfterHour,** für Schwule, Lesben & Friends, K1-Club, 04.00
- **Scary After Hour,** K1-Club, 04.00

KÖLN
- **After Work Thursday,** Markthalle, 17.00–20.00
- **Cologne After 7,** Pop, Funk, House, R&B, einundfünfzig, 19.00

Comedy & Co.

DÜSSELDORF
- **Kom(m)ödchen-Ensemble: Irgendwas mit Menschen,** Kom(m)ödchen, 18.00
- **Michael Steinke: Funky! Sexy! 40!,** KaBARett Flin, 20.00

LANGENFELD
- **Max Uthoff: Moskauer Hunde,** Schauplatz, 20.00

Musical & Show

DÜSSELDORF
- **Lazarus,** Musical von David Bowie und Enda Walsh, Schauspielhaus, 18.00
- **Legends of Entertainment,** Artistik-Show mit Live-Musik, Tanz und Gesang, Roncalli's Apollo Varieté, 15.00
- **Lunatique,** Artistenzirkus, Komik, Musik, Theater und Tanz mit Cirque Bouffon, Chapiteau auf dem Parkplatz, 14.00+17.00

Theater & Tanz

DÜSSELDORF
- **Der Schrecksenmeister,** Figurentheater nach Walter Moers, ab 12 J., Theateratelier Takelgarn, 20.00
- **Die Abseitsfalle,** Komödie von Dirk Böhling, Komödie, 20.00
- **Fussball ist unser Leben,** Komödie von Christiane Reichert, Theater an der Luegallee, 20.00
- **Wir lieben und wissen nichts,** Komödie von Moritz Rinke, Theater an der Kö, 20.00
- **my saturday went pretty well until I realized it was monday,** Tanzstück von Hartmannmueller, tanzhaus nrw, 20.00

KLEVE
- **Unter dem Milchwald,** Stück nach Dylan Thomas, Theater im Fluss, 20.00

KREFELD
- **Antigone,** Tragödie von Sophokles, Theater, 19.30
- **Schwester von,** von Lot Vekemans, mit Esther Keil / Studiobühne I, Fabrik Heeder, 20.00

WUPPERTAL
- **Blick zurück im Zorn,** Stück von John Osborne, Theater am Engelsgarten, 18.00
- **Dein Femur singt,** Einpersonenstück von und mit Chrystel Guillebeaud, LCB, 20.00
- **Landeier – Bauern suchen Frauen,** Komödie von Frederik Holtkamp, Stößels Komödie Wuppertal, 20.00

Oper & Klassik

DÜSSELDORF
- **Götterdämmerung,** Oper von Wagner, Opernhaus, 17.00
- **LGT Young Soloists & Esther Yoo (v),** Werke von Bruch, Popper u. a., Robert-Schumann-Saal, 17.00

MÖNCHENGLADBACH
- **Bettina Aust spielt Nielsen,** 2. Sinfoniekonzert der Niederrheinischen Sinfoniker, Theater, 20.00

WUPPERTAL
- **Sinfoniekonzert Junge Talente,** Werke von Beethoven und Brahms, Historische Stadthalle, 18.00

Vortrag & Lesung

DÜSSELDORF
- **Grenzgang | Island – Sagenhafte Insel,** Reise-Vortrag von Olaf Krüger, Savoy, 18.00

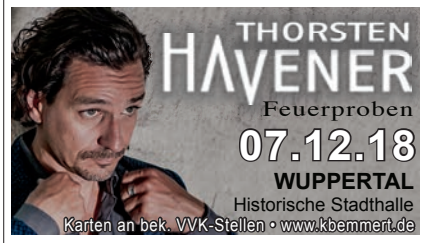

- **Grenzgang | Norwegen der Länge nach,** Reise-Reportage von Simon Michalowicz, Savoy, 14.00

Für Kinder

DÜSSELDORF
- **Die Heinzelmännchen,** ab 3 J., Puppentheater Helmholtzstraße, 10.30+16.00
- **Yakari,** mit Puppenbühne Barber / im Zelt, Staufenplatz, 17.00

KÖLN
- **Die Wunschmaschine,** mit dem Kindertheater Zauberflöckchen, ab 3 J., Kulturkirche Ost, 15.30

WUPPERTAL
- **Die kleine Hexe,** Theatermärchen von Günther Weißenborn, ab 4 J., Müllers Marionettentheater, 16.00

Märkte & Messen

SOLINGEN
- **Basar der Kunsthandwerker,** Schloss Burg, 14.00–22.00

Und sonst

DÜSSELDORF
- **After Work Bowling,** Bowling World, ab 18.00
- **Ehrenausstellung Mariele Koschmieder + Irmgard Kramer,** Vernissage mit Live-Musik von Akkordeon-Duo Roland und Steffen, BBK-Kunstforum, 19.30
- **Kunst Gegen Bares,** Moderation: Lasse Samström, The Tube, 20.00

MONHEIM
- **After Work Bowling,** Bowling World, 18.00

Fr.02.

Konzerte

BOCHUM
- **Achtung Baby,** Tribute to U2, Zeche, 20.00
- **Mr. Irish Bastard,** Folk-Punk, Matrix, 20.00
- **Razz & Abbay,** Indierock, Support: The Polish Club, Bahnhof Langendreer, 20.00
- **Suicidal Tendencies,** Matrix, 20.00

DINSLAKEN
- **Keksfaktor,** Theater Halbe Treppe, 19.30

DORMAGEN
- **The Queen Kings,** Tribute to Queen, Kulturhalle

DORTMUND
- **Betontod,** Westfalenhallen
- **Erik Cohen,** deutschsprachiger Rock, FZW, 19.30
- **Joris,** Support: Kelvin Jones, FZW, 20.00

DUISBURG
- **Cocktailbar Stammheim + Lügen + Ken Hetzen + Bijou Igitt,** Djäzz, 20.00
- **Samarkind,** Bluesrock (IRL), Steinbruch, 20.00

DÜSSELDORF
- **Basta,** a cappella, Savoy, 20.00
- **Benefiz-Gala – Doc Heilein & Friends,** Klassik, Oper, Gospel, Pop mit Armanda ten Brink, Solisten der Düsseldorfer Symphoniker & Duisburger Philharmoniker u. a., Tonhalle, 20.00

- **IDO Festival | Mystische Nacht,** mit Natalie Mol (voc) & Lorenz Rommelspacher, Voces Düsseldorf, dem Kammerchor St. Franziskus-Xaverius u. a., St. Franziskus-Xaverius, 20.30
- **Kill Your Darlings,** Pitcher, 20.00
- **Stadtklang | Mattia Caroli,** Songwriter, Folk-Pop, Max Brown Midtown Hotel, 20.00
- **The Exploding Boy,** Support: On The Floor, The Tube, 20.00
- **Thomas Bracht Band,** feat. Nils Wogram und Sven Decker, Jazzschmiede, 20.30

ESSEN
- **Essener Gitarrenduo + Spanish Colours,** Flamenco u. a., Katakomben-Theater, 20.00
- **Lines for Ladies,** Jazz, mit Sheila Jordan, Sabine Kühlich, Tine Schneider, Ilse Storb, Anne Czichowsky, Lindy Huppertsberg, Alter Bahnhof Kettwig, 19.30
- **Majesty + Gloryful,** Heavy Metal, Turock, 20.00
- **Max Mutzke & SWR Big Band,** Soul, Jazz, Philharmonie, 20.00

KLEVE
- **Kasalla,** Kölschrock, Stadthalle, 20.00

KREFELD
- **Krefeld Unplugged,** Werkhaus, 20.30
- **PunkRock Nacht,** Kulturrampe, 21.00

KÖLN
- **Charlotte Campbell,** Singer/Songwriter, Indiepop, Lichtung, 20.00
- **Dierk Peters' Ambrosia,** Jazz, Loft, 20.30
- **Greek Rock Live Party,** mit Noisys, Deep Ya Deep, Kulturbunker Mülheim e.V., 21.00
- **Hewhocannotbenamed + Puke'n'Grin,** Punkrock, Sonic Ballroom, 21.30
- **Highersense,** Elektropop / Club, Lichtung, 21.00
- **Kurt Vile & The Violators,** Indie, Kantine, 19.30
- **Levellers,** Rock, Punk, Luxor, 19.30
- **My Baby,** Blues (NL), Gebäude 9, 20.00
- **Neko Case,** Support: Kathryn Joseph, Stadtgarten, 20.00
- **Pachango & El Gallo Negro,** Raggae, Limes, 20.00
- **Satanic Surfers,** Punkrock, Melodic Hardcore, Helios 37, 19.30
- **Singer/Songwriter Night Cologne,** mit Edy Edwars Trio, Hanna Meyerholz & Phil Wood + Und Wieder Oktober, Altes Pfandhaus, 19.30
- **The Doors Of Perception,** Yard Club, Kantine, 19.30

MONHEIM
- **Rhein-Rock Kneipenabend,** Sojus 7, 19.30

MÖNCHENGLADBACH
- **Jazz in der Kirche | Barbara Dennerlein,** Ev. Hauptkirche Rheydt, 20.00

NEUSS
- **Dr. Mojo,** Oldies, Blues, Börsen-Café, 20.00

OBERHAUSEN
- **And One,** Support: Future Lied To Us, Turbinenhalle, 20.00
- **Haszcara,** Druckluft, 21.00
- **Noth Sea Gas,** Scottish Folk, Fabrik K14, 20.00
- **Turbinenhalle op Kölsch,** mit Höhner, Brings, Räuber, Catbalou, Turbinenhalle, 20.00

RATINGEN
- **Glorvigen Trio,** Tango, Klassik, Jazz, Ferdinand-Trimborn-Saal, 20.00

REMSCHEID
- **Lydie Auvray Trio,** Musette, Tango, Chanson, Weltmusik, Klosterkirche Lennep, 20.00

WUPPERTAL
- **Acht Eimer Hühnerherzen,** Support: The Düsseldorf Düsterboys, Elbe, 19.30
- **Faun,** Historische Stadthalle, 20.00

Party

DUISBURG
- **Heavy Metal,** Anne Tränke, 20.00
- **Urban Castle,** Grotte: Black Music, R&B, Hip-Hop / Mitte: Pop, Charts, Party-Classics / Saal: Rock, Nu-Metal, Alternative, Core, Pulp, 22.00

DÜSSELDORF
- **AfterHour,** für Schwule, Lesben & Friends, K1-Club, 04.00
- **Back to the 90s,** 90er Jahre Sound mit RemiDany & Friends, Schickimicki, 22.00
- **FreekyFriday,** Pop, Charts, Hits, Disco mit DJ Reiner, Queenz, 23.00
- **Noche de Tango,** tanzhaus nrw, 21.00

ESSEN
- **Friday Night,** Alternative, Crossover, (New) Rock, Nu Metal u. a. mit DJ Dirk oder DJ Saxnot, Turock, ca. 23 Uhr (nach dem Konzert)

HEILIGENHAUS
- **RockME,** Rock, Alternative, Punk, Metal, Der Club, 20.00

KÖLN
- **Club Night @ 51,** House, Funk, R&B, einundfünfzig, 22.00
- **Dj Mario,** Soulkitchen Cologne, 19.00
- **Funky Friday,** Barinton, 22.30
- **Let's Rock,** Rock, Punk, Indie, Alternative, Herbrands, 22.00
- **Moksi & Friends,** Bootshaus, 23.00
- **Radio Na Na,** mit Stevinsky, Tsunami Club, 23.00
- **Right to Love,** House, Techno mit Adriatique, Rafael da Cruz, Gewölbe
- **Salsa-Party,** in der Eventhalle, Herbrands, 22.00
- **The Mighty Pow pow Movement,** Club Bahnhof Ehrenfeld, 23.00
- **Trashpop,** 1st: Pohlmannstyle & Jan 3000 / 2nd: Jeff Smart & Frank Schampus, Club Bahnhof Ehrenfeld, 23.00

WUPPERTAL
- **Freitags-Salón,** Café Tango, 21.00
- **Killing in the Name of,** 90s Rock, Crossover, Alternative, Hardcore, Grunge mit Dennis Brutalis, Rude P, Underground, 22.00
- **Studio 54,** 70er, 80er, Disco mit Mossy, Butan, 22.00

Comedy & Co.

DÜSSELDORF
- **Düsseldorfer Lachexpedition,** Event-Stadtrundfahrt, Oststraße 123, 19.00
- **Jens Neutag: Mit Volldampf,** Theateratelier Takelgarn, 20.00
- **Kaya Yanar: Ausrasten! Für Anfänger,** Mitsubishi Electric Halle, 20.00
- **Kom(m)ödchen-Ensemble: Irgendwas mit Menschen,** Kom(m)ödchen, 20.00
- **Manes Meckenstock: Lott Jonn,** KaBARett Flin, 20.00
- **Timo Wopp: Auf der Suche nach dem verlorenen Witz,** Freizeitstätte Garath, 20.00

GEVELSBERG
- **Kent & Mense-Moritz: Eine Diva kommt selten allein ...,** Filmriss Kino, 19.30

LANGENFELD
- **Lisa Eckhart: Als ob Sie Besseres zu tun hätten,** Schaustall, 20.00

REMSCHEID
- **Michael Steinke: Funky! Sexy! 40!,** Rotationstheater, 20.00

WERMELSKIRCHEN
- **Werner Brix: Zuckerl,** Kattwinkelsche Fabrik, 20.00

WUPPERTAL
- **Kabarettungsdienst: Gleichstellungsgeschwätz,** im Club, LCB, 19.00
- **NightWash Live,** mit Jens Heinrich Claassen, Costa Meronianakis, Stefan Danziger, Herr Schröder, Die Börse, 20.00

Musical & Show

DÜSSELDORF
- **Lazarus,** Musical von David Bowie und Enda Walsh, Schauspielhaus, 19.30
- **Legends of Entertainment,** Artistik-Show mit Live-Musik, Tanz und Gesang, Roncalli's Apollo Varieté, 20.00
- **Lunatique,** Artistenzirkus, Komik, Musik, Theater und Tanz mit Cirque Bouffon, Chapiteau auf dem Parkplatz, 20.00

WUPPERTAL
- **Crazy for you,** Musical nach Gershwin, TiC-Atelier, 20.00

Theater & Tanz

DINSLAKEN
- **Nachts, warum Erwachsene so lange aufbleiben müssen,** Tenterhof, 09.45+11.45

DUISBURG
- **Blumenstraße,** Theatersoap, Kulturwerkstatt, 19.30

DÜSSELDORF
- **Aus dem letzten Loch,** Stück von John Schöllgen, mit dem Dead Parrot Theatre, Theatermuseum, 19.30
- **Die Abseitsfalle,** Komödie von Dirk Böhling, Komödie, 20.00
- **Eva und Adam,** Stück von Juliane Hendes & Christof Seeger-Zurmühlen, Central, 20.00 (anschließend Publikumsgespräch)
- **Fussball ist unser Leben,** Komödie von Christiane Reichert, Theater an der Luegallee, 20.00
- **Krabat,** Stück nach Otfried Preußler, ab 8 J., Marionetten-Theater, 20.00
- **Museum of Lungs,** Performance von Hardy / Mounir / Muyanga / Soliman, FFT Juta, 20.00

Foto: FOXnFRIENDS GmbH

New Heritage Festival

Wer auf der Suche nach neuen Lieblingsstücken ist, der sollte einen Abstecher zum New Heritage machen. Denn dort stellt nur aus, wer wirklich etwas von seinem Handwerk versteht. Falls ihr also vorhabt, euch ein neue Kücheneinrichtung, eine neue Lederjacke oder vielleicht mal einen Hut zuzulegen – kommt vorbei!
3.+4.11., Areal Böhler, Düsseldorf

- **Wir lieben und wissen nichts,** Komödie von Moritz Rinke, Theater an der Kö, 20.00
- **my saturday went pretty well until I realized it was monday,** Tanzstück von Hartmannmueller, tanzhaus nrw, 20.00

KLEVE
- **Unter dem Milchwald,** Stück nach Dylan Thomas, Theater im Fluss, 20.00

MEERBUSCH
- **Ach, Du fröhliche!,** mit dem Lotumer Buretheater, Forum Wasserturm, 20.00

MOERS
- **Körperatlas – Expedition in die Eingeweide,** Stück von und mit vorschlag:hammer, Schlosstheater, 19.30 (Premiere)

MÖNCHENGLADBACH
- **Der Meister und Margarita,** Stück nach Michail Bulgakow, Theater, 19.30
- **Hitzeperiode,** Stück von Katrin Wiegand, BIS, 19.30

NEUSS
- **Küppers übernimmt,** Komödie von Thomas Steinke, Theater am Schlachthof, 20.00 (Premiere)

WUPPERTAL
- **Blick zurück im Zorn,** Stück von John Osborne, Theater am Engelsgarten, 19.30
- **Café Müller / Das Frühlingsopfer,** Tanztheater Wuppertal Pina Bausch, Opernhaus, 19.30
- **Dein Femur singt,** Einpersonenstück von und mit Chrystel Guillebeaud, LCB, 20.00
- **Drei Mann in einem Boot,** TiC-Theater, 20.00
- **Mädelsabend,** Komödie mit dem Fischer & Jung Theater, Stöbels Komödie Wuppertal, 20.00

Oper & Klassik

DÜSSELDORF
- **Tosca,** Oper von Puccini, Opernhaus, 19.30

KREFELD
- **Bettina Aust spielt Nielsen,** 2. Sinfoniekonzert der Niederrheinischen Sinfoniker, Seidenweberhaus, 20.00

KÖLN
- **Musik der Zeit: Ongaku,** Werke von Kei Daigo, Toru Takemitsu, Toshio Hosokawa & Dai Fujikura, Philharmonie, 20.00

Vortrag & Lesung

DINSLAKEN
- **Poetry Slam,** Dachstudio Stadtbibliothek, 19.30

DÜSSELDORF
- **Andreas-Gryphius-Preis,** Verleihung an Catalin Dorian Florescu, mit Lesung und Gespräch, Gerhart-Hauptmann-Haus, 17.00

KREFELD
- **Fluchtursache Wasser – warum wir handeln müssen,** Vorträge und Diskussionen, Südbahnhof, 19.00
- **Grenzgang | Island – Sagenhafte Insel,** Reise-Reportage, Kulturfabrik, 19.00

LÜNEN
- **Mord am Hellweg | Der letzte Caffé,** Lesung mit Carsten Sebastian Henn, Alte Kaffeerösterei, 19.00

RATINGEN
- **1968 – Songs & Stories,** Gedichte von Biermann, Hüsch, Patti Smith, mit Live-Musik von KokoJazz, Medienzentrum, 19.00

WUPPERTAL
- **Fräulein Perle,** Olaf Reitz liest de Maupassant, Cafe Podest im Skulpturenpark Waldfrieden, 16.30

Für Kinder

DÜSSELDORF
- **Die Heinzelmännchen,** ab 3 J., Puppentheater Helmholtzstraße, 16.00
- **Momo,** Stück nach Michael Ende, ab 8 J., Marionetten-Theater, 14.00+17.00
- **Yakari,** mit Puppenbühne Barber / im Zelt, Staufenplatz, 17.00

SOLINGEN
- **Die Abenteuer von Pettersson & Findus,** mit der Theatergesellschaft Wohlgemuth, Cobra, 17.00

Märkte & Messen

SOLINGEN
- **Basar der Kunsthandwerker,** Schloss Burg, 10.00–18.00

Und sonst

DÜSSELDORF
- **Bilk singt Hits – Sing mit!,** Lieder, Schlager, am Klavier: Michael Carleton, Bürgerhaus Bilk im Salzmannbau, 19.00 (Einlass)
- **Celluloid Golem Puppet Film Festival,** Eröffnung durch Half Past Selber Schuld (18.30), anschließend „Best of Puppet Shorts", Kurzfilme verschiedener Genres (19.00) / „The Happytime Murders", Spielfilm von Brian Henson, OF (21.15), Filmmuseum
- **NachtCentrale \| What the fox sings,** Performance mit Schauspielstudenten, Central, 22.00
- **Wine and Taste Festival,** moderne und urbane Wein-Messe,, Boui Boui Bilk, 17.00–22.00
- **Zwischenruf Schreibwerkstatt,** Literaturwerkstatt für junge Leute mit Pamela Granderath, zakk, 17.00

TÖNISVORST
- **Lichternacht,** Innenstadt St Tönis, ab Einbruch der Dämmerung

Sa.03.

Konzerte

BOCHUM
- **Annisokay,** Post Hardcore, Alternative Rock, Support: I Set My Friends On Fire, A Thousand Suns, Matrix, 19.30
- **End Of Days Metal Inferno Fest,** mit God Dethroned, Lifeless, Black Moon Empire, Apophys, Moment Of Detonation / Rockpalast, Matrix, 17.30
- **Whispering Sons,** Post Punk / Studio 108, Bahnhof Langendreer, 20.30

DORMAGEN
- **Klavierabend,** Filmmusik, Operetten, Cover von Pop und Rock, mit Miriam Geier, Hans Müller & Frank Bergmann, Kulturhalle, 19.00

DORTMUND
- **Estikay,** Hip-Hop, JunkYard, 20.00
- **Layla Zoe,** Musiktheater Piano, 20.30
- **Wirtz,** Rock, Alternative, Support: Deine Cousine, Warsteiner Music Hall, 19.00

DUISBURG
- **Domingo + The Coast & The Sea,** Djazz, 20.00

DÜSSELDORF
- **30 Jahre Lot Jonn,** mit DJ Kay Kay und Live-Musik von Input Kinks, Lot Jonn, 21.00
- **Alexander Marcus,** Mitsubishi Electric Halle, 20.00
- **Bandfire,** + Stefan Hüfner (cond), Big Band, Jazzschmiede, 20.30
- **Idles,** Post-Punk (UK), zakk, 20.00 ()
- **Jazz-Line Lost in Space,** a-capella Pop und Jazz, Spektakulum, 20.00
- **Klaus Hoffmann,** Chansons, Entertainment, Tonhalle, 20.00
- **Panhandle Alks,** Rockabilly, Pitcher, 20.00
- **Qban Soul,** im Café Sperrmüll , Trödelmarkt Aachener Platz, 11.30
- **Rheinkraut Festival,** Krautrock mit Ax Genrich Band, Pyrolator, Vibravoid u. a., anschließend „Creamcheese" After-show-Party, Weltkunstzimmer, 20.00
- **SWR Big Band & Max Mutzke,** Savoy, 20.00
- **The Wild!,** Rock'n'Roll, The Tube, 21.00
- **VocColours + 3 Style,** improvisierter Avantgardejazz, Subsol, 20.00

ESSEN
- **Artless + Bodies,** Punk, Rock, Freak Show, 20.00 (Einlass)
- **Max Mutzke & SWR Big Band,** Soul, Jazz, Philharmonie, 15.00+20.00
- **The Invincible Spirit + The Eternal Afflict + Menschliche Energie + Form Follows Function,** Dark- Electro-Legenden, Grend, 20.00

GREVENBROICH
- **Kulturnacht \| Mädchenkapelle / Hersham Boys,** Café Kultus, 20.00
- **Kulturnacht \| The Gorilla Gunmen,** Fräuleinswunder, 20.00
- **Kulturnacht \| Wilden Trio,** Stellwerk 71, 20.00

KLEVE
- **Stefan Schöler,** Jazz, Café Samocca, 10.00

KREFELD
- **Project Pitchfork,** Dark Elektro, Support: Faderhead, Kulturfabrik, 20.00
- **The Cakes,** Rock-Cover, Kulturrampe, 21.00

KÖLN
- **Clemens Orth Trio,** + Support, Salon de Jazz, 20.00
- **Erik Cohen,** deutschsprachiger Rock, Gebäude 9, 21.00
- **Farid,** Tanzbrunnen, 20.00
- **Fox And Bones + Paul Freeman,** Folk (USA), Pop, Lichtung, 20.00
- **Georg Graewe,** Avantgarde Jazz, Loft, 20.30
- **Kleinkultur Festival,** mit Hammerhead, Kaput Krauts, Bubonix, Pisse, 100blumen + Die Manfreds, Club Bahnhof Ehrenfeld, 18.00 (Einlass)
- **Lord Huron,** Indie Folk (USA), Gloria, 19.30
- **Propagandhi,** Support: Dead to Me & Rvivr, Live Music Hall, 19.00
- **Roskapankki,** Ska-Punk, Limes, 20.00
- **The Dukes Of Hamburg,** Beat, LoFi-Surf, Sonic Ballroom, 22.00
- **Tonbandgerät,** Indie, Luxor
- **Tunng,** Artheater, 20.00
- **Unzucht,** Dark Rock, Metal, Club Volta, 20.00

MOERS
- **Flashback,** a tribute to..., Die Röhre, 20.00

MÖNCHENGLADBACH
- **Go Music,** mit Ben Granfelt (voc, g), Muddy Manninen (g), Thomas Lieven (dr), Martin Engelien (b), Messajero, 20.00
- **Jazz in der Kirche \| Nicolas Simion Quartett,** Münster St. Vitus, 20.00

MÜLHEIM
- **Bellchild + Aunt Emma + AniYo Kore + Velour,** AZ, 19.00

OBERHAUSEN
- **Die Schlagernacht des Jahres,** König-Pilsener-Arena, 18.00
- **Saltatio Mortis,** Turbinenhalle, 20.00
- **Tigerjunge,** Support: Sauhund, Druckluft, 20.00

RATINGEN
- **Anne Haigis & Franz Benton,** Stadttheater, 20.00

UNNA
- **Dire Strats,** Tribute to ..., Lindenbrauerei, 20.00

WERMELSKIRCHEN
- **Sophia Wahnschaffe + Dellajays,** Pop, Cover von Classic Rock, Haus Eifgen, 20.00
- **The Rock'n'Roll Doctors,** Kattwinkelsche Fabrik, 20.00

WUPPERTAL
- **Stipendiatenkonzert,** Hochschule für Musik und Tanz, 17.00
- **allAcoustic,** Quartett, Bandfabrik, 20.00

Party

DUISBURG
- **Schloss-Party,** 1st: Pop, Charts / 2nd: Partyhits, Classics / 3rd: Rock, Alternative, Pulp, 22.00

DÜSSELDORF
- **AfterHour,** für Schwule, Lesben & Friends, K1-Club, 04.00
- **Creamcheese Party,** „from the roots to the present" mit DJ Micha, Postkleingärtner e. V., 20.00
- **DancingQueenz,** Pop, House, Gay Classics mit DJ Eisbaer, Queenz, 23.00
- **Shameless Saturday,** 80er, 90er, 2000er, Schickimicki, 22.00
- **Techno Quartett's Opening Rave,** mit DJ Kevin G., Dr. Vallismus, Atze Sit u. a., Club Basement, 21.00
- **TimeWarp – Rewind,** mit DJs Frank Sender & Carsten Treichel, AK 47, ca. 21.00

ESSEN
- **Glam & Rock Ladies Night,** Glamrock, Hardrock, Sleaze- & Hairmetal, Turock, 23.00

HAGEN
- **Deep w/ Zohki,** Elektro, KuZ Pelmke, 22.30

KREFELD
- **Dance:Dark,** mit DJ MajorTom, U18, Kulturfabrik, 22.30

KÖLN
- **Back to the Boogie,** Barinton, 23.59
- **Club Night @ Saturday,** House, Funk, R&B, einundfünfzig, 22.00
- **Living On Video,** 80er Pop, New Wave mit Reptile, Action!Mike, Tsunami Club, 23.00
- **Nomad Clubbing,** Worldbeat, Herbrands, 22.00
- **Remember the Future,** mit Moscoman, Shumi, Gewölbe
- **Samstag Nacht!,** Open Air, Kantine, 22.00
- **Sleepwalker Night,** Synthpop, Dark Wave, EBM, Elektro, Futurepop u. a. mit DJs Elvis & Frank Ahdafi, Luxor, 23.00
- **The Barintones & Guests,** Barinton, 22.00
- **Trash McFly,** 90er / Eventhalle, Herbrands, 22.00
- **Vinyl Vibes,** mit Bernd Maruo, Oliver Korthals, Karsten John u. a., Roxy
- **Winterfest,** Bootshaus, 22.00

MONHEIM
- **Ruf Nightz,** Sojus 7, 20.00

NEUSS
- **Après-Ski Party,** Ü18, Skihalle, 21.00

VIERSEN
- **Dorfdisko,** mit DJane Kerstin, Rockschicht, 22.00

WUPPERTAL
- **Metal-Abend,** mit DJs Henning & Flo, Underground, 20.00
- **Salon de Salsa,** mit DJs Carlos, JuanPa, QuBa, LCB, 22.00
- **Tangosalon,** Café Ada, 21.00
- **Trashcamp – Maskenball,** 1st. 90er, 2000er Pop, Bravo Hits / 2nd: Rock, Alternative, Indie / 3rd: Black Music / 4th: Elektro, Trap, Butan
- **Underground in Darkness,** Wave, Gothic, Mittelalter, Elektro, Industrial u. a., Underground, 22.00

Comedy & Co.

DUISBURG
- **Johann König: Jubel, Trubel, Heiserkeit,** Theater am Marientor

DÜSSELDORF
- **Düsseldorfer Lachexpedition,** Event-Stadtrundfahrt, Oststraße 123, 15.30+17.30
- **Gregor Pallast: Verwählt?,** Theateratelier Takelgarn, 20.00
- **Harry Heib & Timo Bader: Aber Bitte Mit Udo!,** Theateratelier Takelgarn, 20.00
- **Sabine Wiegand: Dat Rosi im Wunderland,** KaBARett Flin, 20.00
- **Sebastian Krämmer Im Glanz der Vergeblichkeit,** Kom(m)ödchen, 20.00

HAGEN
- **Ralph Ruthe: Shit happens,** Stadthalle, 20.00

MÖNCHENGLADBACH
- **Hotte Hömma: Laff is in se Ohr,** Die Spindel im BIS, 20.00

REMSCHEID
- **Markus Barth: Haha ... Moment, was?,** Rotationstheater, 20.00

Musical & Show

DÜSSELDORF
- **Die Unverwüstlichen – Ein Spiel von Mode und Vergänglichkeit,** Musiktheater von Johanna Juhola & Friederike Felbeck, Ballhaus, 19.00 (Premiere)
- **Eine Revue passiert,** Poesie, Gesang und Tanz zum 5-jährigen Jubiläum, ElkeS-Art-Salon, 19.00
- **Lazarus,** Musical von David Bowie und Enda Walsh, Schauspielhaus, 19.30
- **Legends of Entertainment,** Artistik-Show mit Live-Musik, Tanz und Gesang, Roncalli's Apollo Varieté, 16.00+20.00
- **Lunatique,** Artistenzirkus, Komik, Musik, Theater und Tanz mit Cirque Bouffon, Chapiteau auf dem Parkplatz, 15.00+20.00

MOERS
- **Moments of Musical,** Bollwerk 107, 19.30

WUPPERTAL
- **Höchste Zeit,** Revue von Tilmann von Blomberg, Carsten Gerlitz und Katja Wolff, TiC-Atelier, 20.00

NOVEMBER
HÖHEPUNKTE

01 Donnerstag 20:00 Uhr
Max Uthoff
„Moskauer Hunde"
€ 22,– VVK/25,– AK
SCHAU PLATZ

02 Freitag 20:00 Uhr
Lisa Eckhart
„Als ob Sie Besseres zu tun hätten"
€ 16,– VVK/18,– AK
SCHAU STALL

10 Samstag 20:00 Uhr
Frederic Hormuth
„Bullshit ist kein Dünger"
€ 16,– VVK/18,– AK
SCHAU STALL

Samstag 19:30 Uhr
Concerto Langenfeld Sinfoniekonzert
€ 16,– VVK/18,– AK
Erm. Abzgl. € 7,–
SCHAU PLATZ

17 Samstag 20:00 Uhr
Barbara Ruscher
„Ruscher hat Vorfahrt"
€ 16,– VVK/18,– AK
SCHAU STALL VORPREMIERE!

18 Sonntag 11:30 Uhr
Jazz im Foyer
Engelbert Wrobels Swing Society
€ 10,– VVK/12,– AK
SCHAU PLATZ

21 Mittwoch 20:00 Uhr
75 Jahre Janis Joplin
Ein Rückblick auf die 60er Jahre Musik – Theater – Geschichten
€ 16,– VVK/18,– AK
SCHAU STALL

24 Samstag 20:00 Uhr
Barbara Kuster
„Viva Wallküre"
Spaß.Abende
€ 16,– VVK/18,– AK
SCHAU STALL

30 Freitag 20:00 Uhr
Simon Stäblein
„Heul doch!"
€ 16,– VVK/18,– AK
SCHAU STALL

SCHAUPLATZ LANGENFELD
Kultur ist woanders anders

SCHAU PLATZ
LANGENFELD GMBH

Schaustall
Winkelsweg 38
40764 Langenfeld

Schauplatz
Hauptstraße 129
40764 Langenfeld

Info: 02173 - 794 46 00
facebook.com/SchauplatzLangenfeld

€ 3,– Ermäßigung für Schüler, Studenten, Auszubildende, FSJler bis 30 Jahre sowie Sozialpassinhaber. Vorverkaufspreise zzgl. Gebühren. www.schauplatz.de

DIRK BECKER ENTERTAINMENT

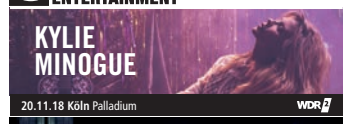

20.11.18 **Köln** Palladium WDR4

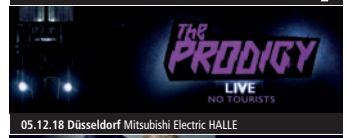

05.12.18 **Düsseldorf** Mitsubishi Electric HALLE

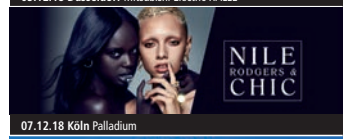

07.12.18 **Köln** Palladium

12.02.19 **Oberhausen** König-Pilsener-ARENA
13.02.19 **Köln** LANXESS arena event.

20.02.19 **Köln** LANXESS arena WDR4 Kölner Haie

25.02.19 **Köln** LANXESS arena

11.03.19 **Essen** Colosseum Theater EVENTS

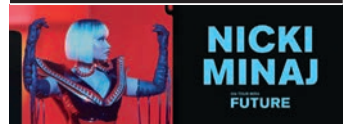

23.03.19 **Köln** LANXESS arena 1LIVE

25.03.19 **Düsseldorf** Mitsubishi Electric HALLE coolibri

05.04.19 **Oberhausen** König-Pilsener-Arena EVENTS coolibri

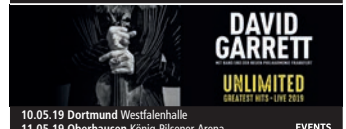

10.05.19 **Dortmund** Westfalenhalle
11.05.19 **Oberhausen** König-Pilsener-Arena EVENTS
12.05.19 **Köln** LANXESS arena

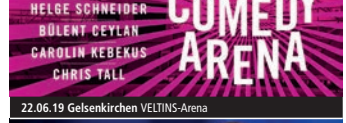

22.06.19 **Gelsenkirchen** VELTINS-Arena

09.07.19 **Oberhausen** König-Pilsener-Arena
12.+13.07.19 **Dortmund** Westfalenhalle WDR4 EVENTS

24.11.19 **Dortmund** Westfalenhalle
14.12.19 **Köln** LANXESS arena 1LIVE

CTS Ticket Hotline: **01806-570000**
20 Cent/Anruf, Mobilfunkpreise max. 60 Cent/Anruf
Im Internet: **www.eventim.de** eventim

Savoy THEATER November 2018

Düsseldorf · Graf-Adolf-Str. 47 · www.savoytheater.de

Freitag, 02.11.2018, 20 Uhr
BASTA - In Farbe
Samstag, 03.11.2018, 20 Uhr
SWR BIG BAND & MAX MUTZKE
Hits für Leib und Seele
Sonntag, 04.11.2018, 19 Uhr
GAYLE TUFTS - American Woman
Donnerstag, 08.11.2018, 20 Uhr
ALFONS - Le BEST of
Freitag, 09.11.2018, 20 Uhr
INGO APPELT
Besser... ist besser! – Das Update! Jetzt noch besser
Samstag, 10.11.2018, 20 Uhr
SISSI PERLINGER - Ich bleib dann mal jung!
Dienstag, 13.11.2018, 20 Uhr
KATRIN BAUERFEIND
Liebe: Die Tour zum Gefühl
Mittwoch, 14.11.2018, 20 Uhr
LALELU - Die Schönen und das Biest
Donnerstag, 15.11.2018, 20 Uhr
INGMAR STADELMANN - Fressefreiheit
Freitag, 16.11.2018, 20 Uhr
GEORGETTE DEE
Wo man singt, da lass dich ruhig nieder...
Samstag, 17.11.2018, 20 Uhr
SEBASTIAN PUFPAFF - Auf Anfang
Sonntag, 18.11.2018, 19 Uhr
MARKUS BARTH - Haha... Moment, was?
Mittwoch, 21.11.2018, 20 Uhr
Donnerstag, 22.11.2018, 20 Uhr
RALPH RUTHE - Shit Happens Tour 2018
Freitag, 23.11.2018, 20 Uhr
NIGHTWASH LIVE
Samstag, 24.11.2018, 20 Uhr
TIM FISCHER
Die alten schönen Lieder – am Flügel: Thomas Dörschel
Sonntag, 25.11.2018, 19 Uhr
MAXI GSTETTENBAUER
Lieber Maxi als normal!
Dienstag, 27.11.2018, 20 Uhr
METHODISCH INKORREKT
Die Rockstars der Wissenschaft
Mittwoch, 28.11.2018, 20 Uhr
ENISSA AMANI - Mainblick
Donnerstag, 29.11.2018, 20 Uhr
DAVE DAVIS
Genial verrückt! - Nichts reimt sich auf Mensch.
Freitag, 30.11.2018, 20 Uhr
MAYBEBOP
Weihnachtsprogramm Für Euch

Frankenheim
LICHT IM RAUM

Tickets für alle Veranstaltungen
D:ticket 01805 - 644 332
Ticket Shop Kautz 0211 - 373070
oder www.savoy-theater.de

KuFa KULTUR FABRIK KREFELD

02.11. **GRENZGANG: Island – Sagenhafte Insel**
03.11. **Project Pitchfork**
AKKRETION TOUR
+ Special Guest: Faderhead
04.11. **Stoppok mit Band**
Tour 2018
08.11. **Mundstuhl**
FLAMONGOS
10.11. **Escape with Romeo**
The Final Escape
11.11. **Konrad Beikircher**
Passt schon!
12.11. **The Dire Straits Experience**
Live with Chris White
13.11. **I Love Stand Up**
Open Mic
15.11. **Mercy Street**
A Tribut To Peter Gabriel
16.11. **Still Collins**
Best of Phil Collins & Genesis
22.11. **Vincent Pfäfflin**
Nicht mehr ganz so dicht
23.11. **Demon's Eye**
Deep Purple Tribute Band
25.11. **Erdmöbel**
Hinweise zum Gebrauch
30.11. **GRENZGANG: An den Rändern der Welt**
Eine Reise zu den indigenen Völkern unserer Erde (mit Markus Mauthe/ Greenpeace)

KulturFabrik Krefeld e.V.
Dießemer Straße 13
fon [0 21 51] 85 86 87
www.kulturfabrik-krefeld.de
info@kulturfabrik-krefeld.de

Forum WASSERTURM

Mi. 07. November /
Do. 08. November, 20 Uhr
Robert Griess
„Hauptsache, es knallt!"
Do. 15. November, 20 Uhr
Lesung mit Laura Gehlhaar
„Kann man da noch was machen?"
Mi. 21. November /
Do. 22. November, 20 Uhr
HG. Butzko
„echt jetzt"

VORSCHAU

Fr. 07. Dezember, 20 Uhr
Tierra Negra
„Guitar Night"
Sa. 08. Dezember, 20 Uhr
Improvisationstheater Springmaus
„Wir sind Weihnachten"
Fr. 21. Dezember /
Sa. 22. Dezember, 20 Uhr
Tobias Mann
„Chaos"

Ticket-Hotline: 0 21 59 / 91 62 51
www.forum-wasserturm.de
Forum Wasserturm · Rheinstraße 10
40668 Meerbusch-Lank

GRENZGANG
DIE BESTEN REISE-REPORTAGEN
LIVE. AUTHENTISCH. MITREISSEND.

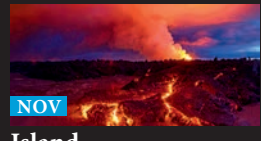

Island
01.11. Düsseldorf *Savoy Theater*
02.11. Krefeld *Kulturfabrik*
03.11. M´Gladbach *Haus Erholung*

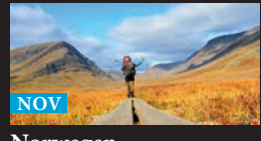

Norwegen
01.11. Düsseldorf *Savoy Theater*

An den Rändern der Welt
02.12. Düsseldorf *Savoy Theater*

Tickets unter www.grenzgang.de

Foto: Analogue Audio Association

Analog Forum Krefeld

Galt die Schallplatte vor einigen Jahren noch als vom Aussterben bedroht, ist sie heute angesagter denn je. Und damit auch andere analoge Gerätschaften einen zweiten Frühling erleben, richtet die Analogue Audio Association das mittlerweile 32. Audio Forum aus. Ein Fest für Freunde des guten Klangs!
3.+4.11., Hotel Mercure, Krefeld

Theater & Tanz

DINSLAKEN
- **Der Hahn im Korb,** Dachstudio Stadtbibliothek, 19.00

DÜSSELDORF
- **Aus dem letzten Loch,** Stück von John Schöllgen, mit dem Dead Parrot Theatre, Theatermuseum, 19.30
- **Der Kaufmann von Venedig,** Stück von Shakespeare, Central, 19.30
- **Deutschland. Ein Wintermärchen,** Stück nach Heine, mit der Bürgerbühne, Junges Schauspielhaus, 19.00 (öffentliche Probe)
- **Die Abseitsfalle,** Komödie von Dirk Böhling, Komödie, 17.00+20.00
- **Fussball ist unser Leben,** Komödie von Christiane Reichert, Theater an der Luegallee, 20.00
- **Krabat,** Stück nach Otfried Preußler, ab 8 J., Marionetten-Theater, 15.00+20.00
- **Museum of Lungs,** Performance von Hardy / Mounir / Muyanga / Soliman, FFT Juta, 20.00
- **Wir lieben und wissen nichts,** Komödie von Moritz Rinke, Theater an der Kö, 20.00
- **my saturday went pretty well until I realized it was monday,** Tanzstück von Hartmannmueller, tanzhaus nrw, 20.00

ERKRATH
- **Atempause,** Performance: Beate Sarrazin, musikalische Begleitung: Jochen Jasner, Theater Anderswo, 20.00
- **Die erfolgreiche Frau,** Komödie von Lars Lienen, Theater Nero, 20.00

KREFELD
- **Move! | My Body is Your Body,** Studiobühne I, Fabrik Heeder, 20.00

MEERBUSCH
- **Ach, Du fröhliche!,** mit dem Lotumer Buretheater, Forum Wasserturm, 20.00

MOERS
- **Körperatlas – Expedition in die Eingeweide,** Stück von und mit vorschlag:hammer, Schlosstheater, 19.30

NEUSS
- **Küppers übernimmt,** Komödie von Thomas Steinke, Theater am Schlachthof, 20.00

REMSCHEID
- **Metamorphosen der Liebe & Le sacre du printemps,** mit dem Sorbischen National-Ensemble, Teo-Otto-Theater, 19.30

WUPPERTAL
- **Drei Mann in einem Boot,** TiC-Theater, 20.00
- **Ein bisschen Ruhe vor dem Sturm/ Nach der Ruhe vor dem Sturm,** Stück von Theresia Walser, Theater am Engelsgarten, 19.30
- **Hexenjagd,** Stück von Arthur Miller, TalTonTheater, 20.00
- **Landeier – Bauern suchen Frauen,** Komödie von Frederik Holtkamp, Stößels Komödie Wuppertal, 20.00

Oper & Klassik

DÜSSELDORF
- **IDO Festival | Alexander Herren,** Orgelwerke von Franck u. a., Pfarrkirche St. Peter, 16.30
- **IDO Festival | Ensemble chorange,** Werke von Gounod & Rheinberger u. a., Basilika St. Margareta, 20.00
- **La Cenerentola,** Oper von Rossini, Opernhaus, 19.30

LEVERKUSEN
- **La Fiera di Venezia,** Oper von Antonio Salieri, Bayer Erholungshaus, 19.30

MÖNCHENGLADBACH
- **Nabucco,** Oper von Verdi, Theater, 19.30

Vortrag & Lesung

DÜSSELDORF
- **Heinrich Heine und die Frauen,** Lesung mit Musik, mit Andreas Turnsek, Stephanie-Marie Turnsek & Gudrun Salger, Heinrich-Heine-Institut, 15.00
- **meet + talk,** Gespräch, KIT Kunst im Tunnel, 12.00

MÖNCHENGLADBACH
- **Grenzgang | Island – Sagenhafte Insel,** Reise-Reportage von Olaf Krüger, Haus Erholung, 19.00

WUPPERTAL
- **„Schuhe der Scham" und „Exkursion der Lyrik",** Lesung mit Arber Shabanaj, Die Färberei, 17.00
- **Literaturtreff,** Literatur, Musik und Podiumsdiskussion, Internationales Begegnungszentrum der Caritas, 16.00
- **Ohrenöffner – Musik im Gespräch,** Thema: Leonard Bernstein, City-Kirche, 12.00
- **Viernichtblonde,** Kabarett - Lesung, Wirtschaftswunder, 20.00

Für Kinder

DÜSSELDORF
- **Deine Freunde,** Pop, Hip-Hop & Kinderlieder, Stahlwerk, 17.30
- **Die Heinzelmännchen,** ab 3 J., Puppentheater Helmholtzstraße, 16.00
- **Yakari,** mit Puppenbühne Barber / im Zelt, Staufenplatz, 15.00

MÖNCHENGLADBACH
- **Der Räuber Hotzenplotz,** Kinderoper nach dem Buch von Otfried Preußler, ab 5 J., Theater, 11.00

RATINGEN
- **Das Flüstern des Orients,** Märchen, ab 6 J., Medienzentrum, 11.00

RHEINBERG
- **Der Froschkönig,** Theater, Stadthalle, 16.00

SOLINGEN
- **Die Abenteuer von Pettersson & Findus,** mit der Theatergesellschaft Wohlgemuth, Cobra, 11.00+17.00

WUPPERTAL
- **Kindersachen-Trödelmarkt,** LCB, 10.00–14.00

Märkte & Messen

DÜSSELDORF
- **New Heritage,** Festival für Zeitloses, Areal Böhler, 10.00–20.00
- **Trödelmarkt,** Trödelmarkt Aachener Platz, 06.00–16.00

MÖNCHENGLADBACH
- **Kunst für die Sinne,** Kreativmarkt, Schloss Wickrath, 11.00–18.00

SOLINGEN
- **Basar der Kunsthandwerker,** Schloss Burg, 10.00–20.00

Und sonst

DÜSSELDORF
- **Celluloid Golem Puppet Film Festival,** Vorträge von Puppenspielern und -Filmemachern, auf Englisch (13.00) / „I Am Big Bird: The Caroll Spinney Story", Dokumentarfilm von Dave LaMattina, OF (15.30) / „Puppet", Spielfilm von David Soll, OF (17.30) / „Best of Puppet Shorts", Kurzfilme (19.30) / „Yamasong: March of the Hollows" in Anwesenheit von Sam Koji Hale, OF (21.30), Filmmuseum
- **Düsseldorfer Schlagerexpedition,** Event-Stadtrundfahrt, Oststraße 123, 19.30
- **Polnische Trilogie,** Dokumentarfilme von Kai von Westermann, Gerhart-Hauptmann-Haus, 15.00
- **Voodoo Festival,** mit Basar, Vortrag von Koffi Aza, Voodoo Show, Tanzperformance mit Angelina Akpovo, Edna Love & Care, 11.00–23.59
- **Wine and Taste Festival,** moderne und urbane Wein-Messe,, Boui Boui Bilk, 13.00–20.00

GREVENBROICH
- **Kulturnacht | Holitschke zeigt Dias,** Galerie Dielämmer, 20.00
- **Kulturnacht | Kunst – Lesung,** Kunst aus Argentinien, Tschechien, Deutschland, Lesung mit Jessika Kuehn-Velten, RB ART Roland Brozio, 20.00
- **Kulturnacht | Schallplattenbörse,** Versandhalle, Stadtparkinsel, 20.00

NEW Heritage
FESTIVAL FÜR ZEITLOSES
03. & 04 NOVEMBER 2018
AREAL Böhler, Düsseldorf

- **Kulturnacht | Sternenhimmelt,** Kunstaktion der Künstlergruppe Villa Erckens, The Toggles – Psychedelic Videoperformance, Museum Villa Erckens, 20.00

HILDEN
- **9. Hildener-Kneipentour,** mit Live-Musik, in 25 Locations, Innenstadt, ab 18.00

KREFELD
- **Move! | NRW tanz.filmrolle,** Filmtrailer und kurze Clips von Compagnien und Choreograph*innen aus NRW / Studiobühne II, Fabrik Heeder, 19.00

KÖLN
- **Kunst im carrée: Aufgetischt,** Vernissage mit Kunstmeile & Galerietag, Sülz / Klettenberg, 10.00–20.00

WUPPERTAL
- **Wuppertaler offene Galerien und Ateliers,** Wuppertal-Ost, 14.00–20.00

So.04.

Konzerte

BOCHUM
- **Treat,** Support: Dark Sky, Jessica Wolff / Rockpalast, Matrix, 20.00
- **Wintersun By Request,** Support: Darkest Horizon, Matrix, 20.00

DINSLAKEN
- **Josef Schoenen,** Jazz, Funk und Chanson, Theater Halbe Treppe, 15.00
- **Peter Autschbach & Ralf Illenberger,** Jazz, Ledigenheim Lohberg, 18.00

DORTMUND
- **25. Internationale Jazztage | Ensemble Consord,** Impro, domicil, 20.00
- **Greeen,** Hip-Hop, Support: Iriepathie, FZW, 20.00
- **Mariza & Band,** Fado, Konzerthaus, 18.00

DUISBURG
- **Gad Whip,** Art Noise Rock / Post Punk, Djäzz
- **Smooth Attack,** mit Lina Knörr, Dirk Schaadt, Andy Pilger, Steinbruch, 20.00

DÜSSELDORF
- **Adam Palma,** Blues, Rock, Jazz, Pitcher, 20.00
- **Drumsite meets Cajon Day,** Performances von Roland Roy Knauf, Miguel Lamas, Charly T. , Dirk Brand, Stephan Emig und Claus Hessler, zakk, 12.30
- **IDO Festival | Posaunenquartett OPUS4,** + Jörg-Steffen Wickleder (org), Folk, Ev. Kirche Urdenbach, 15.00
- **Leningrad Band,** Balkan-Pop, Polka, Ska und Punk, Mitsubishi Electric Halle, 18.30
- **Schluff Jull,** Jam-Rock, Café à Gogo, 19.00
- **Shoshin,** The Tube, 19.00
- **Stadtklang | Melissa Muther & Barbara Greshake,** Indie, Jazz, Pop, 25 Hours Hotel das Tour, 18.00
- **WestcoastJAZZ,** Session mit Gregory Gaynair u. a., Destille, 20.00
- **Woodhouse feat. Alexandra Stegh,** Swing, Blues, Samba, Bürgerhaus Reisholz, 11.00

ESSEN
- **Armored Saint,** Metal, Turock, 20.00
- **Max Mutzke & SWR Big Band,** Soul, Jazz, Philharmonie, 12.00+16.00
- **The Wild!,** Don't Panic

KLEVE
- **Alii Mundi,** andere Welten, Kleine Evangelische Kirche, 18.00

KREFELD
- **Stoppok & Band,** Kulturfabrik, 20.00

KÖLN
- **Ben Zucker,** Schlager, Live Music Hall, 20.00
- **Chamber Remix Cologne,** Kunsthaus Rhenania, 17.00
- **Clemens Orth,** Solo (p), Salon de Jazz, 20.00
- **Eugenio Finardi Duo,** Liedermacher, Blues, Rock, Lutherkirche Südstadt, 20.00
- **Feuerherz,** Schlager, Kantine, 19.00
- **Marie Diot,** Lichtung, 17.00
- **Middle Kids,** Indie (AUS), MTC, 21.00
- **Nothing,** Postrock, Artheater, 20.00
- **Rouzbeh Asgarian Band,** Jazz, Loft, 20.30
- **Slaves,** Punk (GB), Luxor, 02.00
- **Street Dogs,** Punk (USA), Gebäude 9, 20.30
- **Tracyann & Danny,** Studio 672, Stadtgarten, 20.30
- **Wirtz,** Rock, Alternative, Support: Deine Cousine, Palladium, 20.00

LANGENFELD
- **Alexandre Zindel,** Folk, Chansons, Americana, Kulturzentrum, 16.30

MEERBUSCH
- **Blues 66,** Acoustic-Duo, St. Mauritius Therapieklinik, 15.30

MÖNCHENGLADBACH
- **Jazz in der Kirche | Leléka,** Ev. Hauptkirche Rheydt, 20.00

NEUSS
- **Go Music,** mit Ben Granfelt (voc, g), Muddy Manninen (g), Thomas Lieven (dr), Martin Engelien (b), Okie Dokie, 19.30

RATINGEN
- **Beverly Daley & The Up Town Four,** Jazz, Swing, Medienzentrum, 17.00

REES
- **Nele Needs A Holiday,** Haldern Pop Bar, 20.00

WERMELSKIRCHEN
- **Dr. Mojo,** Oldies, Folk, Blues, Bürgerzentrum, 11.00

WUPPERTAL
- **Akanni Humpfrey,** Hip-Hop, Soul, swane café, 17.30
- **Anna-Lucia Rupp & Adrian Zendeh,** Jazz, Bandfabrik, 19.00
- **Benefizkonzert,** zugunsten der Christlichen Hospiz-Stiftung Wuppertal, Immanuelskirche, 15.00

FR 2.11.-SA 3.11. DÜSSELDORF
WINE & TASTE Festival
300 Weine von 40 Weingütern
verkosten + günstig kaufen
Street Food - Mini-Seminare - DJ
BOUI BOUI Suitbertusstr. 149
Fr. 2.11. 17-22 Sa. 3.11. 13-20
WWW.WINEANDTASTE.DE

Foto: Thomas Rabsch

Das Schloss

Insgesamt verfasste Franz Kafka drei Romane, die er jedoch aufgrund seines frühen Todes nie beenden konnte. Eines dieser Fragmente ist „Das Schloss", das die Geschichte des Landvermessers K. und seinen vergeblichen Kampf um Anerkennung erzählt. Und auch ohne Ende bietet das Stück ganz großes Theater!
5.11. Central, Düsseldorf

Party

DÜSSELDORF
- **Sunday Chillout,** für Schwule, Lesben & Friends, K1-Club, 16.00
- **a.m.,** House, Disco, Elektro mit Dr.Love, zu Gast: Fred & Eric, silq Club, 18.00

NEUSS
- **Immer wieder sonntags,** Disco-Fox, Schlager, Skihalle, 15.00
- **Tanzparty,** Skihalle, 15.00

Comedy & Co.

DÜSSELDORF
- **Gayle Tufts: American Woman,** Savoy, 19.00
- **Mark Britton: Mit Sex geht's besser!,** Kom(m)ödchen, 18.00

KREFELD
- **Dieter Nuhr: Nuhr hier, nur heute,** KönigPalast, 18.00
- **Grünkohl & Pinkel,** Haus Kleinlosen, 19.00

NEUSS
- **Sabine Wiegand: Dat Rosi im Wunderland,** Theater am Schlachthof, 19.00

WUPPERTAL
- **Kaya Yanar: Ausrasten für Anfänger,** Historische Stadthalle, 20.00

Musical & Show

DÜSSELDORF
- **Die Unverwüstlichen – Ein Spiel von Mode und Vergänglichkeit,** Musiktheater von Johanna Juhola & Friederike Felbeck, Ballhaus, 18.00
- **Legends of Entertainment,** Artistik-Show mit Live-Musik, Tanz und Gesang, Roncalli's Apollo Varieté, 14.00+18.00
- **Lunatique,** Artistenzirkus, Komik, Musik, Theater und Tanz mit Cirque Bouffon, Chapiteau auf dem Parkplatz, 14.00+17.00
- **Nilgün Bodur,** Infotainment, Capitol Theater, 20.00

MOERS
- **Moments of Musical,** Bollwerk 107, 17.30

MÖNCHENGLADBACH
- **Monty Python's Spamalot,** Musical, Theater, 16.00

WUPPERTAL
- **Crazy for you,** Musical nach Gershwin, TiC-Atelier, 19.00

Theater & Tanz

DÜSSELDORF
- **Abiball,** Stück von Lutz Hübner und Sarah Nemitz, Schauspielhaus, 20.00
- **Aus dem letzten Loch,** Stück von John Schöllgen, mit dem Dead Parrot Theatre, Theatermuseum, 17.00
- **Der zerbrochne Krug,** Lustspiel von Kleist, Central, 18.30 (öffentliche Probe)
- **Die Abseitsfalle,** Komödie von Dirk Böhling, Komödie, 18.00
- **Fussball ist unser Leben,** Komödie von Christiane Reichert, Theater an der Luegallee, 15.00
- **Krabat,** Stück nach Otfried Preußler, ab 8 J., Marionetten-Theater, 14.00+17.00
- **Wir lieben und wissen nichts,** Komödie von Moritz Rinke, Theater an der Kö, 18.00

ERKRATH
- **Bis dass Dein Tod uns scheidet,** Komödie von Lars Lienen, Theater Nero, 18.00

KREFELD
- **Hänsel und Gretel,** Märchenspiel von Engelbert Humperdinck (Musik) und Adelheid Wette (Libretto), Theater, 11.15+16.00

MOERS
- **Auch Deutsche unter den Opfern,** ein Rechercheprojekt zum NSU von Tugsal Mogul, Schlosstheater, 18.00

WUPPERTAL
- **Café Müller / Das Frühlingsopfer,** Tanztheater Wuppertal Pina Bausch, Opernhaus, 18.00
- **Der Messias,** mit dem Fischer & Jung Theater, Stößels Komödie Wuppertal, 18.00
- **Drei Mann in einem Boot,** TiC-Theater, 19.00
- **Ein bisschen Ruhe vor dem Sturm/ Nach der Ruhe vor dem Sturm,** Stück von Theresia Walser, Theater am Engelsgarten, 18.00
- **Hexenjagd,** Stück von Arthur Miller, TalTonTheater, 18.00

Oper & Klassik

DÜSSELDORF
- **IDO Festival | Vincent Dubois & Marie-Andrée Joerger,** Orgelwerke von Liszt, Fauré und Piazolla, St. Andreas, 16.00
- **Le Nozze di Figaro,** Oper von Mozart, Opernhaus, 15.00
- **Symphoniker im Foyer,** Kammermusik, Lieder und Arien, Opernhaus, 11.00
- **Vojin Kocic,** Preisträger-Konzert, Palais Wittgenstein, 11.00

GEVELSBERG
- **Kammermusikkonzert,** Werke von Brahms, Rossini, Schostakowitsch u. a., mit dem Studienstiftungsorchester NRW, Musikschule, 16.00

HILDEN
- **Händel: Israel in Egypt,** mit der Kantorei Hilden und dem Cölner Barock-Orchester, Friedenskirche, 18.00

KÖLN
- **1. Kammerkonzert,** Werke von Beethoven & Kurtag, mit dem WDR Sinfonieorchester, WDR-Funkhaus, 11.00

MÖNCHENGLADBACH
- **Krise und Aufbruch,** Werke von Beethoven und Grieg, Theater, 11.00
- **LiedGut,** Theater, 19.30

NEUSS
- **Duruflé: Requiem,** mit Kammerchor Capella Quirina, Hans-Jakob Gerlings (org), Quirinus-Münster, 20.00

RATINGEN
- **Jugendsinfonieorchester Ratingen,** Werke von Beethoven, Saint-Säens, Marquez, Grieg u. a., Stadttheater, 16.00

SOLINGEN
- **Chöre Kreuzfidel & ConBrio,** Werke von Mozart, Zelenka & Mendelssohn, Kirche St. Clemens, 17.00

Vortrag & Lesung

DÜSSELDORF
- **Casanova, oder: Die Freiheit des Willens,** mit Sky du Mont (Rezitation) & dem Armida Quartett, Robert-Schumann-Saal, 17.00
- **Matinee,** kleine Szenen, Gespräche und Performances mit dem Ensemble, den Regisseuren und Autoren zu kommenden Premieren, Central, 11.00

GELSENKIRCHEN
- **Mord am Hellweg | Oxen – Gefrorene Flammen,** Lesung mit Jens Henrik Jensen, deutsche Lesestimme: Dietmar Wunder, Moderation: Antje Deistler, Schauburg, 18.00

MÖNCHENGLADBACH
- **Schleheck, Marenski und Michaelis,** Lesung, BIS, 11.00

MÜLHEIM
- **Homopunk History,** Lesung mit Philipp Meinert, AZ, 19.00 (Einlass)

WUPPERTAL
- **Der Reisende,** Lesung mit Eugen Verenin, Alte Synagoge, 17.00

Für Kinder

DÜSSELDORF
- **Die Heinzelmännchen,** ab 3 J., Puppentheater Helmholtzstraße, 11.00+16.00
- **Die größte Gemeinheit der Welt,** Stück von Dirk Laucke, ab 8 J., Junges Schauspielhaus, 16.00
- **Orchester der Landesregierung,** Kinderkonzert, Tonhalle, 11.00
- **Wenn Bäume sprechen könnten,** Märchen, mit Diana Drechsler, ab 5 J., Theateratelier Takelgarn, 15.00
- **Yakari,** mit Puppenbühne Barber / im Zelt, Staufenplatz, 11.00

GEVELSBERG
- **Rabe Socke – Alles meins!,** Figurentheater, ab 4 J., Filmriss Kino, 11.00

HAAN
- **Der Arme und der Reiche,** Theater, ab 3 J., Schulzentrum, 16.00

KREFELD
- **Amelie rennt,** Film von Tobias Wiemann, ab 10 J. / Studiobühne II, Fabrik Heeder, 10.30
- **Der Sängerkrieg der Heidehasen,** Theater, 15.00 (Premiere)

KÖLN
- **Hip-Hop 4ever,** mit dem Kinder- und Jugendzirkus Klamauk, Zirkusfabrik Kulturarena, 16.00

NEUSS
- **Die Geschichte vom kleinen Maulwurf, der wissen wollte, wer ihm auf den Kopf gemacht hat,** ab 3 J., Theater am Schlachthof, 11.00+15.00
- **Oh, wie schön ist Panama,** Stück nach Janosch, ab 4 J. / Studio, Rheinisches Landestheater, 15.00

REMSCHEID
- **Ein Traum vom Fliegen,** Musical mit dem Sorbischen National-Ensemble, ab 5 J., Teo-Otto-Theater, 15.00

SOLINGEN
- **Die Abenteuer von Pettersson & Findus,** mit der Theatergesellschaft Wohlgemuth, Cobra, 15.00

WUPPERTAL
- **Die kleine Hexe,** Theatermärchen von Günther Weißenborn, ab 4 J., Müllers Marionettentheater, 16.00

Märkte & Messen

DÜSSELDORF
- **New Heritage,** Festival für Zeitloses, Areal Böhler, 10.00–18.00

LEVERKUSEN
- **Kleiderrausch,** Flohmarkt für Frauen, Kulturausbesserungswerk, 11.00–16.00

MONHEIM
- **Martinsmarkt,** mit Mittelaltermarkt, Streetfood-Bereich, Kreativmarkt, Innenstadt, 11.00–18.00

MÖNCHENGLADBACH
- **Kunst für die Sinne,** Kreativmarkt, Schloss Wickrath, 11.00–18.00

SOLINGEN
- **Basar der Kunsthandwerker,** Schloss Burg, 10.00–18.00

WERMELSKIRCHEN
- **Frauenkleider- & Kindersachenbörse,** Kattwinkelsche Fabrik, 11.00–13.00

WUPPERTAL
- **Kinderkram,** Flohmarkt, Die Börse, 11.00–17.00

Und sonst

DÜSSELDORF
- **Airlebnis | Kreuzfahrt,** Familien-Erlebnistag mit Aktionen für Kinder, Flughafenrundfahrten, Shopping u. v. m., Flughafen, 11.00–18.00
- **Bowling Brunch,** Bowling World, ab 10.00
- **Celluloid Golem Puppet Film Festival,** „Being Elmo: A Puppeteer's Journey", Spielfilm von Constance Marks, OF (15.00) / „Of Muppets and Men", Making of The Muppet Show, OF (17.00) / „Making War Horse", Spielfilm von David Bickerstaff, OmeU (18.30) / „Beauty Is Embarrassing", Spielfilm von Neil Berkeley, OF (20.00), Filmmuseum

BOWLING WORLD DÜSSELDORF
Bowling Brunch
SONNTAGS AB 10 UHR
WWW.BOWLINGWORLD.DE
BOWLING WORLD MONHEIM

- **DrehMomente,** Pop-Up-Kino mit Bernard Hoffmeister und Meral Ziegler, Kassette, 19.00
- **Tanztee,** Freizeitstätte Garath, 15.00
- **Tomorrow – die Welt ist voller Lösungen,** Dokumentarfilm von Cyril Dion & Mélanie Laurent, Weltkunstzimmer, 18.00

GEVELSBERG
- **Rudis DudelRudel,** Mitsingkonzert, Filmriss Kino, 16.00–18.00

HILDEN
- **Tödliche Klassenfahrt,** Mitmachkrimi, für Jugendliche, Stadtbücherei, 17.00

MONHEIM
- **Bowling Brunch,** Bowling World, ab 10.00

WUPPERTAL
- **Wuppertaler offene Galerien und Ateliers,** Wuppertal-Ost, 12.00–18.00

Mo.05.

Konzerte

DORTMUND
- **Bosse,** Indiepop, FZW, 20.00
- **Monday Night Session,** mit Opener Band und offener Jazz-Jam-Session, domicil, 20.00

ESSEN
- **Tim Bendzko,** Lichtburg, 20.00
- **Trionale,** Akustik, Pop & Rock aus 40 Jahren, Katakomben-Theater, 20.00

HAAN
- **Go Music,** mit Ben Granfelt (voc, g), Muddy Manninen (g), Thomas Lieven (dr), Martin Engelien (b), Fienchen's Kajüte, 18.00

KREFELD
- **JP Harris And The Tough Choices,** Support: Miss Tess Duo, Kulturrampe, 20.30

KÖLN
- **Bastian Stein Trio,** Jazz, Loft, 20.30
- **Bruce Cockburn,** Kulturkirche, 20.00
- **Körner,** Yuca, Club Bahnhof Ehrenfeld, 19.00 (Einlass)
- **Snail Mail,** Luxor, 21.00
- **The Slackers,** Ska, Reggae, Soul (USA), Gebäude 9, 20.30

LEVERKUSEN
- **Leverkusener Jazztage | Walter Trout & Band,** Scala Club, 20.00

WESEL
- **Hussy Hicks & Minnie Marks,** Acoustic, KARO Jugendzentrum, 19.00 (Einlass)

Party

DUISBURG
- **Oma Annes Oldie Abend,** Evergreens, Anne Tränke, 19.00

KÖLN
- **Ranas Duo Porteno de Tango,** Milonga mit Duo Ranas Aires & TjAhad, Kulturbunker Mülheim e.V., 21.00–01.00

Comedy & Co.

DÜSSELDORF
- **Benaissa Lamroubal: Benaissance,** Savoy, 20.00
- **Boing Comedy Club,** zu Gast: Paco Erhard, Timur Turga, Juri von Stavenhagen u. a., Moderation: Manuel Wolff, Pitcher, 20.00
- **Distel: Wenn Deutsche über Grenzen gehen,** Theater an der Kö, 20.00
- **Werner Koczwara: Am achten Tag schuf Gott den Rechtsanwalt,** Kom(m)ödchen, 20.00

Theater & Tanz

DÜSSELDORF
- **Das Schloss,** Stück nach Kafka, Central, 19.30
- **Deutschland. Ein Wintermärchen,** Stück nach Heine, mit der Bürgerbühne, Junges Schauspielhaus, 19.00

Oper & Klassik

DÜSSELDORF
- **IDO Festival | Jean-Baptiste Robin,** Orgelwerke von Marchand, Couperin u. a., Basilika St. Lambertus, 19.30
- **Russische Nationalphilharmonie & Lucas Debargue,** Werke von Massenet, Ravel, Tschaikowsky, Tonhalle, 20.00

concert team nrw
www.concertteam.de

02.11.2018 | Dortmund | Westfalenhalle 3
BETONTOD
02.11.2018 | Dortmund | FZW Club
ERIK COHEN
03.11. | Düsseldorf | The Tube · 04.11. | Essen | Don't Panic
THE WILD!
06.11.2018 | Dortmund | FZW Club
KÖRNER
08.11.2018 | Bochum | Rotunde
PUBLIC SERVICE BROADCASTING
08.11.2018 | Bochum | Matrix
ZSK
09.11.2018 | Oberhausen | König-Pilsener-Arena
NIGHTWISH
16.11.2018 | Oberhausen | Turbinenhalle
KATAKLYSM · HYPOCRISY
21.11.2018 | Essen | Zeche Carl
FOOLS GARDEN
21.11.2018 | Essen | Turock
MANTAR
24.11.2018 | Bochum | Matrix
WATAIN
29.11.2018 | Dortmund | FZW
LIONS HEAD
30.11.2018 | Düsseldorf | Zakk (Zusatztermin)
ROGERS
02.12.2018 | Bochum | Zeche (Zusatztermin)
DORO
02.12.2018 | Bochum | Bahnhof Langendreer
DRANGSAL Verlegt!
04.12.2018 | Düsseldorf | Savoy Theater
VONDA SHEPARD
05.12.2018 | Bochum | Zeche
SERUM 114
14.12.2018 | Dortmund | Warsteiner Music Hall
CYPRESS HILL
14.12.2018 | Essen | Temple Bar
MARCEL BRELL
15.12.2018 | Dortmund | FZW Club
IMMINENCE
15.12.2018 | Düsseldorf | Mitsubishi Electric Halle
KREATOR & DIMMU BORGIR
21.12.2018 | Oberhausen | Turbinenhalle
DIE APOKALYPTISCHEN REITER
22.12.2018 | Düsseldorf | Mitsubishi Electric Halle
MASSENDEFEKT
18.01.2019 | Düsseldorf | Capitol Theater
SONDASCHULE LIVE & AKUSTISCH
18.01.2019 | Essen | Colosseum
MATTHIAS SCHWEIGHÖFER
25.01.2019 | Düsseldorf | Mitsubishi Electric Halle
POWERWOLF
02.02.2019 | Düsseldorf | Zakk
FJØRT
05.02.2019 | Düsseldorf | Savoy Theater
GLASHAUS
08.02.2019 | Dortmund | Warsteiner Music Hall
PAUL KALKBRENNER
26.02.2019 | Dortmund | Warsteiner Music Hall
MAX GIESINGER
Infos & Tickets: www.concertteam.de

U P D A T E
Do. 01.11.2018 | Luxor, Köln
IHSAHN
special guest: Ne Obliviscaris + Astrosaur
Fr. 02.11.2018 | Die Kantine, Köln
KURT VILE & THE VIOLATORS
special guest: Meg Baird & Mary Lattimore
So. 04.11.2018 | Luxor, Köln
SLAVES
Mo. 05.11.2018 | Luxor, Köln
SNAIL MAIL
special guest: Sasami
Di. 06.11.2018 | Die Kantine, Köln
ST. PAUL & THE BROKEN BONES
special guest: The Americans
Di. 06.11.2018 | Gebäude 9, Köln
SERPENTWITHFEET
special guest: Varnrable
Do. 08.11.2018 | Luxor, Köln
MORGAN JAMES
Do. 08.11.2018 | Gloria, Köln
DAVID AUGUST
Sa. 10.11.2018 | Zeche, Bochum
STATE CHAMPS
Mo. 12.11.2018 | Kulturkirche, Köln
JOHN GRANT
Mi. 14.11.2018 | Gloria, Köln
GENETIKK
Do. 15.11.2018 | Essigfabrik, Köln
OSCAR AND THE WOLF
Do. 15.11.2018 | Live Music Hall, Köln
MØ
special guest: Alma
Do. 15.11.2018 | Luxor, Köln
HUDSON TAYLOR
special guest: Orla Gartland
Do. 15.11.2018 | Stadtgarten, Köln
EBONY BONES
Fr. 16.11.2018 | Live Music Hall, Köln
TOM WALKER
special guest: Maisie Peters
Fr. 16.11.2018 | Luxor, Köln
ARKELLS
Sa. 17.11.2018 | Die Kantine, Köln
JUNGLE
So. 18.11.2018 | Luxor, Köln
ALEX CLARE
special guest: Equals
So. 18.11.2018 | Gebäude 9, Köln
PARQUET COURTS
So. 18.11.2018 | Club Bahnhof Ehrenfeld, Köln
NETTA
Di. 20.11.2018 | Live Music Hall, Köln
EDEN
Di. 20.11.2018 | Luxor, Köln
FANTASTIC NEGRITO
Mi. 21.11.2018 | Luxor, Köln
PETE MURRAY
special guest: The Durwells
Mi. 21.11.2018 | Gloria, Köln
BERNHOFT & The Fashion Bruises
special guest: Lawrence
Mi. 21.11.2018 | Club Bahnhof Ehrenfeld, Köln
OI VA VOI
Sa. 24.11.2018 | Luxor, Köln
GRANADA
Sa. 24.11.2018 | Live Music Hall, Köln
MONSTERS OF LIEDERMACHING
Mo. 26.11.2018 | Luxor, Köln
FARMER BOYS
Di. 27.11.2018 | Gloria, Köln
MC50
Di. 27.11.2018 | Live Music Hall, Köln
JACOB BANKS
Do. 29.11.2018 | Christuskirche, Bochum
HENRY ROLLINS Travel Slideshow
Do. 06.12.2018 | Live Music Hall, Köln
LILY ALLEN
special guest: S-X
Do. 06.12.2018 | Die Kantine, Köln
JAIN
Fr. 07.12.2018 | FZW, Dortmund
GUILDO HORN & DIE ORTHOPÄDISCHEN STRÜMPFE
Weihnachten mit Guildo
Sa. 08.12.2018 | Die Kantine, Köln
TREMONTI
kölnticket.de Tickethotline: 0221-2801
prime entertainment
www.prime-entertainment.de

Foto: Peter-Andreas Hassiepen

Karl-Heinz Ott

In der Reihe Neue Deutsche Literatur präsentiert das Heine Haus regelmäßig verschiedene deutschsprachige Autoren und ihre aktuellen Werke. Dieses Mal zu Gast ist Karl-Heinz Ott, der aus seinem Roman „Und jeden Morgen das Meer" vorlesen und mit Sicherheit auch noch zum anschließenden Gespräch bleiben wird.
6.11., Heine Haus, Düsseldorf

Foto: Jochen Manz

Robert Griess

Wenn Robert Griess vorbeischaut, dann ist Abwechslung garantiert. Mal redet er sich als Herr Stapper über alles und jeden in Rage, mal kommt er als Herr Schober auf die Bühne und analysiert und seziert, dass es eine wahre Freude ist. Und manchmal ist er einfach nur er selbst und einfach nur gut.
7.+8.11., Forum Wasserturm, Meerbusch

Vortrag & Lesung

DÜSSELDORF
- **Draußen brennt der Tempel,** Vortrag von Christian Feldmann über das Wirken von Bernhard Lichtenberg, Gerhart-Hauptmann-Haus, 19.00

HAGEN
- **Liebe Else …,** Lesung unveröffentlichter Tagebücher und Briefe, KuZ Pelmke, 20.00

KREFELD
- **Montagslesungen | Lichthof,** Lyrik-Lesung mit Viktoria Lösche, Platz vor der ehem. Uerdinger Bücherei, 18.30–19.00
- **Wie Ausgrenzung entsteht,** Methodenspiel zur Förderung von Zivilcourage, Südbahnhof, 18.00

Für Kinder

DÜSSELDORF
- **Die größte Gemeinheit der Welt,** Stück von Dirk Laucke, ab 8 J., Junges Schauspielhaus, 10.00
- **Yakari,** mit Puppenbühne Barber / im Zelt, Staufenplatz, 15.00

Und sonst

DÜSSELDORF
- **99ct Bowling,** Bowling World, 11.00–23.00

MONHEIM
- **99ct Bowling,** Bowling World, 11.00–23.00

Di.06.

Konzerte

BOCHUM
- **Glamour Of The Kill,** im Rockpalast, Matrix, 20.00
- **Midori Takada,** Ambient, Weltmusik, Schauspielhaus, 20.00

DORTMUND
- **Jazz Nights,** mit Vijay Iyer Sextet, Nik Bärtsch's Ronin, Konzerthaus, 20.00
- **Körner,** Pop, FZW, 20.00

DUISBURG
- **Brenda's Night,** Steinbruch, 20.00
- **Trionale,** Akustik, Pop & Rock aus 40 Jahren, Kultur- & Bürgerzentrum Steinhof, 20.00

DÜSSELDORF
- **Fox And Bones,** Folk (USA), Cube, 20.00
- **Franzi Rockzz,** + Gäste, Haus der Jugend, 19.00 (Einlass)
- **Jam Session,** Opener: Nico Brandenburg & Friends, Jazzschmiede, 20.00

ESSEN
- **Uriah Heep,** Rock, Support: The Zombies, Lichtburg, 20.00

KREFELD
- **Stefan Mönkemeyer,** Kulturrampe, 20.30

KÖLN
- **108 Fahrenheit,** Rock, Pop, Country, Folk / Club, Lichtung, 21.00
- **Chvrches,** Live Music Hall, ca. 20.00
- **Dag Nasty,** Helios 37, 19.30
- **DeWolff,** Bluesrock, MTC, 20.00
- **Felix Janosa,** Salon de Jazz, 20.00
- **Hiby/Bardon/Hession Trio,** Impro, Loft, 20.30
- **Lene Lovich Band + Barbara Gogan,** Post-Punk-Pop (GB), Sonic Ballroom, 21.00
- **Plested,** Studio 672, Stadtgarten, 20.30
- **Serpentwithfeet,** Gospel, Electronic, Neon-Soul, R&B, Gebäude 9, 20.30
- **St. Paul & The Broken Bones,** Soul, Kantine, 20.00
- **Worry Dolls,** Americana, Independent Folk, Lichtung, 20.00
- **Zibbz,** Yuca, Club Bahnhof Ehrenfeld, 19.00 (Einlass)

LEVERKUSEN
- **Leverkusener Jazztage | Zapp,** Scala Club, 19.30

OBERHAUSEN
- **Bonfire + Quaster,** Turbinenhalle, 20.00

WUPPERTAL
- **Barclay James Harvest,** Progressive Rock (GB), Historische Stadthalle, 20.00
- **Oxen,** Viertelbar, 20.15

Party

WUPPERTAL
- **Tangosalon,** Café Ada, 20.30

Comedy & Co.

DÜSSELDORF
- **Angelina Bell: Schwarz Brot Gold,** Theateratelier Takelgarn, 19.30
- **Christian Ehring: Keine weiteren Fragen,** Kom(m)ödchen, 20.00
- **Pop-Up-Comedy,** zu Gast: Markus Barth, Moderation: Lars Hohlfeld, Café Frl:Buntenbach, 20.00

MÖNCHENGLADBACH
- **Konrad Stöckel: Wie man mit AC/DC das Licht ausmacht,** TIG Theater im Gründungshaus, 20.00

WUPPERTAL
- **Kabarettungsdienst: Gleichstellungsgeschwätz,** TiC-Atelier, 19.30

Theater & Tanz

DÜSSELDORF
- **Die Abseitsfalle,** Komödie von Dirk Böhling, Komödie, 20.00
- **Die Dreigroschenoper,** Stück von Brecht mit Musik von Kurt Weill, Schauspielhaus, 19.00
- **Wir lieben und wissen nichts,** Komödie von Moritz Rinke, Theater an der Kö, 20.00

KEVELAER
- **Die Reifeprüfung,** Stück nach Charles Webb, Konzert- und Bühnenhaus, 20.00

KREFELD
- **Digital Natives – Geschichten aus einer anderen Welt,** eine Produktion des KreschStadtjugendtheaters Eins, ab 10 J. / Studiobühne II, Fabrik Heeder, 19.00

MÖNCHENGLADBACH
- **Der Meister und Margarita,** Stück nach Michail Bulgakow, Theater, 19.30

RATINGEN
- **Auf ein Neues,** Komödie von Antoine Rault, Stadttheater, 20.00

WUPPERTAL
- **Café Müller / Das Frühlingsopfer,** Tanztheater Wuppertal Pina Bausch, Opernhaus, 19.30

Oper & Klassik

SOLINGEN
- **3. Philharmonisches Konzert – Bruckner: Symphonie Nr. 8,** mit den Bergischen Symphonikern, Theater- und Konzerthaus, 19.30

Vortrag & Lesung

DÜSSELDORF
- **100 Jahre Frauenwahlrecht in Deutschland,** Vortrag und Diskussion mit Gisela Notz, Zentralbibliothek, 20.00
- **Books & Friends,** Literaturshow mit Dorian Steinhoff, zu Gast: Karosh Taha, Hotel Friends, 20.00
- **Kunst & Körper – Die GeSolei Ausstellung 1926 im Ehrenhof,** offenes Gespräch mit Alina Fuchte, Kunstpalast, 15.00
- **Religionen und ihr Umgang mit Behinderung,** Gespräch mit der Rabbinerin Julia Watts Belser, tanzhaus nrw, 19.30
- **Und jeden Morgen das Meer,** Lesung mit Karl-Heinz Ott, anschließend Gespräch, Heine Haus, 19.30
- **Was ist da los?,** Blogs, Kurzgeschichten, mit Frank Goosen, zakk, 20.00
- **Zeitenwende,** Lesung mit Carmen Korn, Mayersche Droste, 20.15

HOLZWICKEDE
- **Mord am Hellweg | Dänische Nacht,** Lesung mit Mads Peder Nordbo, Jesper Stein, deutscher Lesepart: Heio von Stetten, Rathaus Opherdicke, 19.30

MOERS
- **Piccola Sicilia,** Lesung mit Daniel Speck, Bibliothek, 19.30

WUPPERTAL
- **Antisemitismus als Weltbild,** Hintergründe und Aktualität im Kontext der deutschen Migrationsgesellschaft, Vortrag von Prof. Dr. Astrid Messerschmidt , Alte Synagoge, 19.30
- **Black Rock,** Vortrag von Wirtschaftsexperte Jens Berger, Die Börse, 19.30
- **Von Kiel bis Leningrad – Erinnerungen eines revolutionären Matrosen,** Rolf Becker liest Hermann Knüfken, City-Kirche, 19.00

Für Kinder

DORMAGEN
- **Motte will Meer!,** mit dem Achja! Theater Essen, ab 4 J., Kulturhalle, 09.30+11.00+16.00

DÜSSELDORF
- **Herr Eichhorn und der erste Schnee,** Puppenstück nach Sebastian Meschenmoser, ab 3 J., Freizeitstätte Garath, 15.00

LEVERKUSEN
- **Schaf sanft,** mit dem Dansttheater Rauher Engel, ab 2 J., Bayer Erholungshaus, 10.00–11.00

NEUSS
- **Oh, wie schön ist Panama,** Stück nach Janosch, ab 4 J. / Studio, Rheinisches Landestheater, 09.00+11.00

Und sonst

DÜSSELDORF
- **Disturbing The Peace,** Film und Diskussion, zakk, 19.30

GREVENBROICH
- **Volksliedersingen,** Museum Villa Erckens, 19.00

KREFELD
- **Mein Beruf, meine Zukunft – mit Aus- und Weiterbildung zu meinem Ziel,** Infoveranstaltung für Schüler*innen mit Zuwanderungsgeschichte, Kulturpunkt Friedenskirche, 17.30–20.30

MONHEIM
- **College Night,** Bowling World, ab 20.00

WUPPERTAL
- **Kultsingen,** Mit-Sing-Konzert mit Johannes Brand, Bürger-Bahnhof, 19.30
- **Offstream | Wackersdorf,** Dokumentarfilm von von Oliver Haffner, Alte Feuerwache, 19.30

Mi.07.

Konzerte

BOCHUM
- **Coreleoni,** Matrix, 19.30
- **Tatort Jazz | Mon Voyage,** mit Johanna Schneider (voc), Matthias Dymke (p), Markus Braun (b), Uwe Kellerhoff (dr), Bahnhof Langendreer, 20.00
- **Vance Joy,** Zeche, 20.00

DORTMUND
- **Indie Night,** mit Phoria, Valley Maker, Rosie Carney, FZW, 20.00
- **Kayak,** Prog Rock, Art Rock (NL), Musiktheater Piano, 20.00

DUISBURG
- **The Dorf & Umland,** Jazz, Noise, Steinbruch, 20.00

DÜSSELDORF
- **Joseph Clark,** Tribute to the Queen, Savoy, 20.00
- **Klangkosmos NRW | Luciana Jury,** Folklore u. a. (RA), Jazzschmiede, 20.30
- **Luca D'Alberto,** Neoclassical Soundscapes (I), zakk, 20.00
- **Sebastian Gahler meets Sabeth Pérez,** Jazz, Steinway-Haus, 19.30

ESSEN
- **Cécile McLorin Salvant & The Clayton-Hamilton Jazz Orchestra,** Jazz, Philharmonie, 20.00
- **DeWolff,** Bluerock, Zeche Carl, 20.00
- **Jazz for the People,** mit wechselnden Gästen, Katakomben-Theater, 20.00

HEILIGENHAUS
- **Lydie Auvray,** Der Club, 20.00

KEMPEN
- **Go Music,** mit Ben Granfelt (voc, g), Muddy Manninen (g), Thomas Lieven (dr), Martin Engelien (b), The Whistle, 19.30

KREFELD
- **Basta,** a cappella, Kulturfabrik, 20.00

KÖLN
- **Benne,** Yuca, Club Bahnhof Ehrenfeld, 19.00 (Einlass)
- **Blackout Problems,** Alternative Rock, Gebäude 9, 20.00
- **Bräumer/Klewer/Eftychidou + NAU Trio,** Jazz, Loft, 20.30
- **Coeur De Pirate,** Pop, Kantine, 20.00
- **Coeur de Pirat,** Kantine, 20.00
- **Emancipator Ensemble,** Club Bahnhof Ehrenfeld, 19.00
- **Grace Carter,** Studio 672, Stadtgarten, 20.30
- **Latin Session – Descarga,** mit Marcando (live) und DJ, Barinton, 21.00
- **Sarah Lesch,** Support: Benni Benson, Helios 37, 19.30
- **The KVB,** Bumann & Sohn
- **The Moon and You,** Americana, Lichtung, 20.00
- **Treptow,** Indierock / Club, Lichtung, 21.00
- **hw18c,** Krautrock, Odeon Kino, 19.30

LEVERKUSEN
- **Leverkusener Jazztage | Mrs. Greenbird,** Scala Club, 20.00

MÖNCHENGLADBACH
- **Jazz in der Kirche | Accordion Affairs,** Friedenskirche, 20.00

NEUSS
- **Fährmann,** Kulturkeller, 19.30

OBERHAUSEN
- **The Lytics,** Hip-Hop, Support: Jin. Jang Cliqq, Druckluft, 20.00

RECKLINGHAUSEN
- **Lady Sunshine & Mister Moon,** Schlager der 20er- bis 60er-Jahre, Ruhrfestspielhaus, 20.00

UNNA
- **Stoppok & Band,** Liedermacher, Folkrock, Blues, Support: Edy Edwards, Lindenbrauerei, 20.00

WUPPERTAL
- **Hiby/Bardon/Hession Trio,** Free Jazz, Ort e. V., 20.00
- **Nele needs a holiday,** Love Yeah - Musik, Kontakthof, 20.00
- **Simon Ritter,** Bandfabrik, 20.00

Party

DÜSSELDORF
- **Noche de la Salsa,** mit wechselnden DJs, tanzhaus nrw, 21.15

KÖLN
- **Beats of Cologne,** Gewölbe, 23.00
- **My Generation – A Celebration,** Ü30 / Open Air, Kantine, 20.00

WUPPERTAL
- **I 3 Generation HiFi,** Reggae mit DJs Anjira und Geli, Chili Royal, ca. 20.00

Comedy & Co.

DÜSSELDORF
- **Kom(m)ödchen-Ensemble: Irgendwas mit Menschen,** Kom(m)ödchen, 20.00
- **Manes Meckenstock: Lott jonn,** Kurhaus, 20.00
- **Martin Frank: Es kommt wie's kommt,** Theateratelier Takelgarn, 19.30
- **Pop-Up-Comedy,** zu Gast: Katharina Schmidt, Thomas Nicolai, Thomas Schwieger, Moderation: Lars Hohlfeld, Hausbrauerei Zum Schlüssel, 20.00

ESSEN
- **Pawel Popolski: Außer der Rand und der Band,** Lichtburg, 20.00

MEERBUSCH
- **Robert Griess: Hauptsache, es knallt,** Forum Wasserturm, 20.00

WESEL
- **Johann König: Jubel, Trubel, Heiserkeit,** Städtisches Bühnenhaus

Musical & Show

DÜSSELDORF
- **Legends of Entertainment,** Artistik-Show mit Live-Musik, Tanz und Gesang, Roncalli's Apollo Varieté, 19.30

Theater & Tanz

DÜSSELDORF
- **A User's Guide to Authenticity Is a Feeling,** Performance mit der Gruppe PME Art, FFT Juta, 20.00
- **Der Kaufmann von Venedig,** Stück von Shakespeare, Central, 19.30
- **Die Abseitsfalle,** Komödie von Dirk Böhling, Komödie, 20.00
- **Jugend ohne Gott,** Stück nach Ödön von Horváth, ab 13 J., Junges Schauspielhaus, 11.00
- **Wir lieben und wissen nichts,** Komödie von Moritz Rinke, Theater an der Kö, 20.00

MÖNCHENGLADBACH
- **Der Kontrabass,** von Patrick Süskind, Theater, 20.00

WUPPERTAL
- **Landeier – Bauern suchen Frauen,** Komödie von Frederik Holtkamp, Stößels Komödie Wuppertal, 18.30

Oper & Klassik

DÜSSELDORF
- **Nikita Mndoyants,** Klavierwerke von Haydn u. a., Robert-Schumann-Saal, 20.00
- **Theater & Meer,** Liederabend mit Soubrete Lisenka Kirkcaldy & Mark Kantorowic, Bücherei Derendorf, 19.30

HILDEN
- **Musik des 20./21. Jahrhunderts,** mit Solist*innen und Kammermusikgruppen der Musikschule, Reformationskirche, 18.30

REMSCHEID
- **3. Philharmonisches Konzert – Bruckner: Symphonie Nr. 8,** mit den Bergischen Symphonikern, Teo-Otto-Theater, 19.30

Vortrag & Lesung

DÜSSELDORF
- **Artists & Academics: Where Our Knowledge(s) Meet,** Gespräch mit Claire Cunningham und Julia Watts Belser / in englischer und deutscher Sprache, tanzhaus nrw, 19.00
- **Der Platz an der Sonne,** Lesung mit Christian Torkler, Buchhandlung Schulz & Schultz, 19.15
- **Der Preis des Todes,** Lesung mit Horst Eckers, Bücherei Bilk, 19.00
- **Game Art – Kunst mit Computerspielen,** Vortrag von Stephan Schwingeler, K21, 20.00
- **Heinrich Heine und Ludwig Börne,** Vortrag von Karin Füllner & Martin Menges, Heinrich-Heine-Institut, 11.00
- **November 1918,** Buchvorstellung mit Klaus Gietinger, BiBaBuZe, 19.30
- **Ringvorlesung | Julia Stoschek Collection,** zu Gast: Monika Kerkmann, Moderation: Ulli Seegers, Heinrich-Heine-Universität, 10.30
- **Sherlock Holmes – Der Vampier von Sussex,** musikalisch inszenierte Lesung mit Josef Schoenen, Bücherei Unterrath, 18.30
- **Ächt religiöse Bilder gegen „frivole, unschickliche und verderbliche",** Vortrag von Manfred Becker-Huberti über die Stahlstiche der Düsseldorfer Nazarener, Maxhaus, 18.00

MÖNCHENGLADBACH
- **Konzentration & Wortfindung,** Buchvorstellung, Chapeau Kultur, 19.00–22.00

WUPPERTAL
- **Keiner will sie haben,** Szenische Lesung mit Studierenden über die Konferenz von Évian im Juli 1938, Alte Synagoge, 19.30
- **Leonard Cohen-Abend,** mit Klaus Grabenhorst und Martin Giessmann, Glücksbuchladen, 19.00
- **Zwölfe schlägt's!,** Schwarzhumoriges mit dem Trio Erzähl-Kunst&Bach, swane café, 19.30

Für Kinder

DINSLAKEN
- **Jim Knopf und Lukas der Lokomotivführer,** Dachstudio Stadtbibliothek, 15.30

KREFELD
- **Tohu & Wabohu,** Clownsstück von Jakob Nain, ab 5 J. / Studiobühne II, Fabrik Heeder, 10.30

LANGENFELD
- **Das hässliche Entlein,** Figurentheater, Schauplatz, 16.00

LEVERKUSEN
- **Hallo Halolo,** Musiktheater, ab 2 J., Forum, 09.30+11.00+14.30

Und sonst

DÜSSELDORF
- **College Night,** Bowling World, ab 20.00
- **KPMG-Kunstabend,** K21, 18.00
- **KPMG-Kunstabend,** K20, 18.00

MÖNCHENGLADBACH
- **Pantelis & Sofia Tzovenos,** griechische Balladen, Die Spindel im BIS, 20.00

NEUSS
- **Die kurze Geschichte der Menschheit,** Soirée, Rheinisches Landestheater, 18.00

Do.08.

Konzerte

BOCHUM
- **Absolva,** im Rockpalast, Matrix, 20.00
- **The Brew,** Bluesrock (GB), Zeche, 20.00
- **Tocotronic,** Bahnhof Langendreer, 20.00
- **ZSK,** Matrix, 20.00

DORTMUND
- **Watt'n Hallas | Maybebop,** a cappella, FZW, 20.00

DUISBURG
- **GALV,** Hip-Hop, Djäzz, 20.00

DÜSSELDORF
- **Cro,** ISS Dome, 19.00
- **Miu,** Jazz, Soul, Pop, Robert-Schumann-Saal, 20.00
- **Mutant Monster,** Alternative, J-Punk, Pitcher
- **Ripe & Ruin,** The Tube, 20.00
- **Valley Maker,** Indie Rock, Kassette, 20.00

ESSEN
- **Free Essen Festival,** mit Emimo, Fred Lonberg-Holm, Simon Camatta, Viehofer Platz, 19.30
- **Jazando,** Klassik, Pop, Latin, Grend, 20.00

GREVENBROICH
- **Darling West,** Americana, Café Kultus, 20.00

HAGEN
- **Pelmke Noisette,** mit Oh Sleep, KuZ Pelmke, 20.00

KEMPEN
- **Klangkosmos NRW | Luciana Jury,** Folklore u. a. (RA), Kulturforum Franziskanerkloster, 20.00

KREFELD
- **Jazzattack,** mit Anna Luca (voc), Axel Fischbacher (g), André Nendza (Bass) und Yonga Sun (dr), Jazzkeller, 20.30
- **SKAmpida,** Kulturrampe, 20.30

KÖLN
- **Black Honey,** Indierock, MTC, ca. 20.00
- **Das Lumpenpack,** Live Music Hall, ca. 20.00
- **David August,** elektronische Musik, Gloria, 20.00
- **Dermot Kennedy,** Blues, Rock, Soul, Kantine, 20.00
- **Jam Session,** mit Opener Band, anschließend Jam, Barinton, 21.00
- **Karies,** Gebäude 9, 20.00
- **Lary,** Pop, Hip-Hop, Club Volta, 20.00
- **Lücker/Schickentanz Duo,** Impro, Jazz, Loft, 20.30
- **Makaya McCraven,** Yuca, Club Bahnhof Ehrenfeld, ca. 20.00
- **Morgan James,** Luxor, 20.00
- **Nele Needs A Holiday,** Pop, Lichtung, 20.00
- **Roofer,** Salon de Jazz, 20.00
- **Some Sprouts,** Rock, Indiepop, Stereo Wonderland, 20.00
- **The Aces,** Pop, Blue Shell, 21.00
- **Tom Holliston + Ford Pier,** Singer/Songwriter (CDN), Limes, 20.00
- **Yellow Eyes + Anicon,** Black Metal (USA), Sonic Ballroom, 21.00

LEVERKUSEN
- **Leverkusener Jazztage | Quadro Nuevo,** Scala Club, 20.00
- **Leverkusener Jazztage | Wincent Weiss,** Forum, 20.00

MOERS
- **Dieter hört die Signale,** Liederabend mit dem Ensemble, Schlosstheater, 19.30

MÖNCHENGLADBACH
- **Stadtklang | Willer,** Akustik, Rock-Pop, Restaurant Lehmanns, 20.00

OBERHAUSEN
- **Kieran Goss & Annie Kinsella,** Ebertbad, 20.00

RATINGEN
- **Voices | Gregor Hilden Quartett feat. Deborah Woodson,** Soul, Pop, Jugendzentrum Manege, 20.00

UNNA
- **Voices of Town Vol. 20 – Das Jubiläumskonzert,** mit Tom Quast (g) & Gästen, Lindenbrauerei, 20.00

WUPPERTAL
- **CHOR:US & Vokalensemble Jollypop,** Kontakthof, 19.00
- **Stunde Zehn,** Singer/Songwriter, Pop, swane café, 20.00

Party

DÜSSELDORF
- **Tango-Salon,** Bürgerhaus Bilk im Salzmannbau, 18.00

KÖLN
- **After Work Thursday,** Markthalle, 17.00–20.00
- **Cologne After 7 – Karnevals-Special,** Pop, Funk, House, R&B, einundfünfzig, 19.00

WUPPERTAL
- **Café Cubano,** Salsa Cubana, Bachata, mit DJ Miguel und DJ QuBa, Bouldercafé Bahnhof Blo, 19.00–23.59
- **Milonga,** mit DJ Don Esteban, Die Börse, 20.00

Comedy & Co.

DÜSSELDORF
- **Alfons: Le Best of,** Savoy, 20.00
- **Fatih Cevikkollu: Fatih Morgana,** zakk, 20.00
- **Kom(m)ödchen-Ensemble: Irgendwas mit Menschen,** Kom(m)ödchen, 20.00
- **Vera Deckers: Wenn die Narzissten wieder blühen,** KaBARett Flin, 20.00
- **Volker Weininger: Der Schulmärchenreport,** Theateratelier Takelgarn, 20.00

ESSEN
- **Hagen Rether: Liebe,** Zeche Zollverein, Areal A, Schacht 12

KREFELD
- **Mundstuhl: Flamongos,** Kulturfabrik, 20.00

MEERBUSCH
- **Robert Griess: Hauptsache, es knallt,** Forum Wasserturm, 20.00

MÖNCHENGLADBACH
- **Hennes Bender: Luft nach oben,** TIG Theater im Gründungshaus, 20.00

NEUSS
- **Heinz Allein: Der Unterhalter,** Theater am Schlachthof, 20.00

SOLINGEN
- **Patrick Salmen: Treffen sich zwei Träume. Beide platzen,** Cobra, 20.00

Musical & Show

DÜSSELDORF
- **Chippendales,** Revue-Show, Mitsubishi Electric Halle, 20.00
- **Legends of Entertainment,** Artistik-Show mit Live-Musik, Tanz und Gesang, Roncalli's Apollo Varieté, 19.30

RHEINBERG
- **Lady Sunshine & Mister Moon,** Melodien der 20er- bis 50er-Jahre, Stadthalle, 19.30

WUPPERTAL
- **Crazy for you,** Musical nach Gershwin, TiC-Atelier, 20.00

Foto: Neanderthal Museum

Markt der Kulturen

Wer von klassischen Weihnachtsmärkten die Nase voll hat, sollte vielleicht mal im Neanderthal Museum vorbeischauen. Denn der Markt der Kulturen bietet alles, nur keinen traditionellen Christbaumschmuck. Stattdessen gibt es Kunsthandwerk u. a. aus Papua-Neuguinea, Indonesien oder auch Südafrika.

9.-11.11., Neanderthal Museum, Mettmann

Theater & Tanz

DÜSSELDORF
- **Der zerbrochne Krug,** Lustspiel von Kleist, Central, 20.00 (Premiere)
- **Die Abseitsfalle,** Komödie von Dirk Böhling, Komödie, 20.00
- **Die Lüge,** Stück von Florian Zeller, Theater an der Luegallee, 20.00
- **Jugend ohne Gott,** Stück nach Ödön von Horváth, ab 13 J., Junges Schauspielhaus, 11.00
- **Wir lieben und wissen nichts,** Komödie von Moritz Rinke, Theater an der Kö, 20.00
- **Wonkel Anja – Die Show!,** Stück nach Tschechow, Central, 19.00 (öffentliche Probe)

KREFELD
- **Move! | Souffle,** von und mit Compagnie Da Motus, Einführung 19.30, Fabrik Heeder, 20.00

MÖNCHENGLADBACH
- **Der Meister und Margarita,** Stück nach Michail Bulgakow, Theater, 19.30

REMSCHEID
- **Eine Mittsommernachts-Sex-Komödie,** Stück nach Woody Allen, Teo-Otto-Theater, 19.30

WUPPERTAL
- **Café Müller / Das Frühlingsopfer,** Tanztheater Wuppertal Pina Bausch, Opernhaus, 19.30
- **Landeier – Bauern suchen Frauen,** Komödie von Frederik Holtkamp, Stößels Komödie Wuppertal, 20.00

Oper & Klassik

WUPPERTAL
- **Das Lied,** Liederabend mit Werken von Strauss, Schumann, Debussy u. a. mit Tanja Tismar (p) & Studierenden, Hochschule für Musik und Tanz, 19.30

Vortrag & Lesung

DÜSSELDORF
- **Der Preis des Todes,** Lesung mit Horst Eckert, Bolland & Böttcher, 19.30
- **Die Katze und der General,** Lesung mit Nino Haratischwili, Gerhart-Hauptmann-Haus, 19.00
- **Rotes Sofa: Düsseldorf zum Dritten,** Gespräch, zu Gast: Tanja Schleiff, Theatermuseum, 19.00
- **Treffpunkt Foyer,** Stefan Fischer-Fels und Gäste über Dramaturgie und Vermittlungskunst, Junges Schauspielhaus, 19.00

HILDEN
- **Im Atemhaus wohnen,** Katharina Gun Oehlert liest Rose Ausländer, mit musikalischer Begleitung von Karola Pasquay / Fassraum, Wilhelm-Fabry-Museum, 19.30

LANGENFELD
- **Integration - Ein Protokoll des Scheiterns,** Lesung mit Hamed Abdel-Samad, Schauplatz, 20.00

REMSCHEID
- **Vietnam & Kambodscha – zwischen Drachenbucht und Angkor Wat,** Bildvortrag von Thomas Kropff, Klosterkirche Lennep, 20.00

Für Kinder

DÜSSELDORF
- **Die Heinzelmännchen,** ab 3 J., Puppentheater Helmholtzstraße, 10.30+16.00

LEVERKUSEN
- **Der Bär, der nicht da war,** mit dem Theater Marabu, ab 4 J., Bayer Erholungshaus, 11.00–12.00

WUPPERTAL
- **Die wundersame Rettung der kleinen Tamar 1944,** Lesung mit Tamar Dreifuss, musikalische Begleitung: Schüler*innen der Musikschule, Bergische Musikschule, 18.00

Und sonst

DÜSSELDORF
- **After Work Bowling,** Bowling World, ab 18.00
- **Beer Pong Night,** O'Reilly's Irish Pub, 20.30

GREVENBROICH
- **LeseLust,** Auerbachhaus, 18.00

KLEVE
- **Komm-Mach mit!,** Musikschule, 19.30

KREFELD
- **10 Milliarden. Wie werden wir alle satt?,** Filmvorführung und Gespräch mit Valentin Thurn, Südbahnhof, 19.30

METTMANN
- **Public Singing,** mit Duo Mapiano, Kulturvilla, 19.30

BOWLING WORLD DÜSSELDORF
After Work Bowling
DONNERSTAGS AB 18 UHR
WWW.BOWLINGWORLD.DE
BOWLING WORLD MONHEIM

MONHEIM
- **After Work Bowling,** Bowling World, 18.00

VELBERT
- **Pharus,** Licht-/Klang-Installation, Mariendom Neviges, 20.00

WUPPERTAL
- **Rudelsingen,** Mitsingabend mit David Rauterberg & Matthias Schneider, Die Börse, 19.30
- **Schöne Poesie ist Krampf ... Essener Songtage 1968,** Dokumentarfilm von Joachim & Michael Rüsenberg, außerdem: „Doldinger kontra Brötzmann", Einführung: Michael Rüsenberg, Ort e. V., 20.00

Fr.09.

Konzerte

BOCHUM
- **Clawfinger,** Crossover, Matrix, 20.00
- **Guana Batz,** Support: Psychofarmaka, Meltdown Kids / Rockpalast, Matrix, 20.00
- **Too Many Zooz,** Brasspop, Bahnhof Langendreer, 20.00

DORMAGEN
- **Page1,** Soul, Funk, Latin, Kulturkirche, 20.00

DORTMUND
- **Eskimo Callboy,** Metalcore, Trancecore, Support: Attila, Warsteiner Music Hall, 18.30
- **Klaus Hoffmann & Band,** Chanson, Konzerthaus, 20.00

DUISBURG
- **Chaoze One + Geigerzähler,** + Gäste, Soli Event für Medico International, Djäzz, 20.00
- **Rich Kid Rebellion,** Zum Anker, 19.00
- **Sascha Agocs,** Singer/Songwriter, Anne Tränke, 20.30
- **Subway + Pop Heroes Show,** Cover, Rock, Parkhaus Meiderich, 20.00

DÜSSELDORF
- **Die Digitale Düsseldorf | Pony,** Support: Libera Hell, Weltkunstzimmer, 20.00
- **Joanna Kucharczyk Quartett,** Jazz, Jazzschmiede, 20.30
- **Monkeywrench,** Tribute to The Foo Fighters, Pitcher, 20.00
- **Nihan Devecioglu & The Single Camels,** Weltmusik, traditionelle Musik, Robert-Schumann-Saal, 20.00
- **Stadtklang | Nick Africano,** Alternative Songwriter (NY), O'Reilly's Irish Pub, 21.00

ESSEN
- **Go Music,** mit Ben Granfelt (voc, g), Muddy Manninen (g), Thomas Lieven (dr), Martin Engelien (b), Grend, 20.00
- **Kleines Podium,** musikalische Darbietungen von Schülerinnen und Schülern verschiedener Fächer und Ausbildungsstufen, Folkwang-Musikschule, 18.00
- **Skull Fist + Striker,** Heavy Metal, Turock, 19.30

KAMP-LINTFORT
- **Tangoyim,** Klezmer und jiddische Lieder, Kloster Kamp, 19.30

KREFELD
- **N-1,** Kulturrampe, 21.00

KÖLN
- **Attaque Surpise,** Post Punk, New Wave u. a. mit Holygram, Whispering Sons, Swirlpool, Gebäude 9, 20.00
- **Autobrühl + Oleka Monday + Rain On London,** Indierock, Noise, Powerpop, Tsunami Club, 19.00 (Einlass)
- **Cris Cosmo,** Pop, Reggae, Latin, Electronica, Lichtung, 21.00
- **David Kebe,** Club Bahnhof Ehrenfeld, 18.00 (Einlass)
- **Dennis Hollstrom & The Ponies,** Folkrock, Lichtung, 20.00
- **Jonas Monar,** Deutsch-Pop, Club Volta, 20.00
- **Kieran Goss & Annie Kinselle,** Singer/Songwriter, Kulturkirche, 20.00
- **Kim Efert´s Kim Kong Trio,** Salon de Jazz, 20.00
- **Mt. Joy,** Indie, Artheater, 19.30
- **Piano Trialogues,** mit Magda Mayas (p), Etienne Nillesen (drum), Nicola L. Hein (p), Loft, 20.30
- **Scheiße Minnelli + iN! + Hautausschlag,** Punk, Sonic Ballroom, 21.00
- **The Blue Poets,** Blues Rock / Yard Club, Kantine, 19.30

LEVERKUSEN
- **Leverkusener Jazztage | Candy Dulfer + Incognito + Mörk,** Forum, 19.30

MOERS
- **Socks Of The Day Before,** Bollwerk 107, 19.00

MONHEIM
- **Acoustic Evening,** Sojus 7, 20.00

MÖNCHENGLADBACH
- **Christopher Cross & Band,** Softrock, Red Box
- **Jazz in der Kirche | Marcus Schinkel Trio,** St. Kamillus Kolumbarium, 20.00

MÜLHEIM
- **Evil + Bonehunter,** Thrash Metal (J) + Deathmetal (FIN), AZ, 19.00 (Einlass)

NEUSS
- **The Step Twins,** BörsenCafé, 20.00

OBERHAUSEN
- **Kalashray Band,** Jazz, Fabrik K14, 20.30
- **Nightwish,** Metal, König-Pilsener-Arena, 20.00
- **Trails,** Druckluft, ca. 20:00

RATINGEN
- **Voices | Alles außer Fussballlieder,** Mitsingkonzert, mit Constanze Jung & Nito Torres, Stadttheater, 20.00

REMSCHEID
- **Stefan Mönkemeyer,** Fingerstyle, Rotationstheater, 20.00

SOLINGEN
- **Kent Nielsen,** Folk, Indie, Wohnzimmer

UNNA
- **Bosstime,** Tribute to Bruce Springsteen, Lindenbrauerei, 20.00

WERMELSKIRCHEN
- **Jokebox,** Cover, Kattwinkelsche Fabrik, 20.00

WUPPERTAL
- **Bernd Rinser,** Folk, Blues, BürgerBahnhof, 20.00
- **Groovin' Stuff,** Bluesrock, Underground
- **Tukano,** Groovy Latin & Jazz, Bandfabrik, 20.00

Party

DUISBURG
- **Urban Castle,** Grotte: Black Music, R&B, Hip-Hop / Mitte: Pop, Charts, Party-Classics / Saal: Rock, Nu-Metal, Alternative, Core, Pulp, 22.00

DÜSSELDORF
- **AfterHour,** für Schwule, Lesben & Friends, K1-Club, 04.00
- **FreekyFriday,** Pop, Charts, Hits, Disco mit DJ Reiner, Queenz, 23.00
- **Gay Kingdom,** mit DJs alejandro Alvarez, Barbarossa, Dr. Love, Tor 3, 23.00
- **Salsa Tanzparty,** Bürgerhaus Bilk im Salzmannbau, 20.00
- **Tanz aus der Reihe,** Hip-Hop, Rock, Trash, Pop, Elektro, Open Format Music mit KilleX, Schickimicki, 22.00

ESSEN
- **Friday Night,** Alternative, Crossover, (New) Rock, Nu Metal u. a. mit DJ Dirk oder DJ Saxnot, Turock, ca. 23 Uhr (nach dem Konzert)

KREFELD
- **Time Out,** Nach dem Spiel ist vor dem Spiel, Ü18, Kulturfabrik, 21.00

KÖLN
- **40up Open Air,** 80er bis 2000er, Kantine, 22.00
- **Attaque Surpise Aftershowparty,** New Wave, Post Punk, Coldgaze, Minimal, Synth, Indiepop, Gebäude 9, 23.00
- **Club Night @ 51,** House, Funk, R&B, einundfünfzig, 22.00
- **Funky Friday,** Barinton, 22.30
- **Gods & Monsters,** Techno, Trap, TechHouse mit Extrawelt, Robert Babicz, Doctor P, Funtcase, Oliver Schories u. a. / auf 3 Floors, Bootshaus, 23.00
- **Ipso,** mit Kölsch, Jonathan Kaspar, Gewölbe
- **Salsa-Party,** Salsa Cubana, Timba, Bachata, Son, Reggaeton mit DJane Kris, Kulturbunker Mülheim e.V., 21.30
- **Salsa-Party,** in der Eventhalle, Herbrands, 22.00
- **Soul Kitchen,** Soul, Hip-Hop, Funk, R&B, Herbrands, 22.00

WUPPERTAL
- **Freitags-Salón,** Café Tango, 21.00
- **Sound of Butan,** Techno mit Felix Kröcher, Frank Sonic, Mo-Bisch, Milo Sonoro, Butan

Comedy & Co.

DINSLAKEN
- **Restkultur: Light-Kultur,** Dachstudio Stadtbibliothek, 20.00

DÜSSELDORF
- **Düsseldorfer Lachexpedition,** Event-Stadtrundfahrt, Oststraße 123, 19.00
- **Ensemble Flin: Ulkig!,** Hommage an Heinz Erhardt, KaBARett Flin, 20.00
- **Herr Schröder: World of Lehrkraft,** Theateratelier Takelgarn, 20.00
- **Ingo Appelt: Besser…ist besser!,** Savoy, 20.00
- **Kom(m)ödchen-Ensemble: Irgendwas mit Menschen,** Kom(m)ödchen, 20.00
- **Markus Grimm: Märchen, die das Leben schrieb,** Theateratelier Takelgarn, 20.00

NEUSS
- **Eva Eiselt: Vielleicht wird alles vielleichter,** Bootshaus, 19.00

VELBERT
- **Anka Zink: Zink extrem positiv,** Alldiekunst

WESEL
- **Atze Schröder: Turbo,** Niederrheinhalle, 20.00

WIPPERFÜRTH
- **Maxi Gstettenbauer: Lieber Maxi als normal,** Alte Drahtzieherei, 20.00

WUPPERTAL
- **Hennes Bender: Alle Jubeljahre,** LCB, 20.00

Musical & Show

DÜSSELDORF
- **Legends of Entertainment,** Artistik-Show mit Live-Musik, Tanz und Gesang, Roncalli's Apollo Varieté, 20.00

MÖNCHENGLADBACH
- **Monty Python's Spamalot,** Musical, Theater, 19.30

WUPPERTAL
- **Crazy for you,** Musical nach Gershwin, TiC-Atelier, 20.00
- **Emil und die Detektive,** Musical, Berufskolleg Elberfeld, 18.00

Theater & Tanz

DINSLAKEN
- **Let's play: Ein Spiel für Benny,** Tenterhof, 18.00

DÜSSELDORF
- **A User's Guide to Authenticity Is a Feeling,** Performance mit der Gruppe PME Art, FFT Juta, 20.00 (anschließend Lounge-Gespräch)

BB PROMOTION GMBH PRESENTS

DAS ORIGINAL VOM LONDONER WEST END

27.11. - 02.12.18 · CAPITOL THEATER DÜSSELDORF

Tickets: 0211 - 73 44 0 · 01805 - 2001*

www.bb-promotion.com · www.eintrittskarten.de

presented by BB PROMOTION the art of entertainment · WDR 4 · RP · eventim

*0,14 €/Min. aus dem Festnetz, Mobilfunk max. 0,42 €/Min.

COMING SOON ADVERTORIAL

One Of These
PINK FLOYD TRIBUTES

präsentiert die unvergesslichen Alben
WISH YOU WERE HERE und
THE DARK SIDE OF THE MOON.

„A project by people admiring the band"

www.oneofthese.de

Samstag, 10.11.18, Juca/Halle 9, Meerbusch, Insterburger Str. 16

Tickets bei Eventim und AK, Res. Halle 9, Tel. 0 21 59 - 92 99 932

Foto: Klaus Manns

METROPOLITAN OPERA
ON STAGE
DIE NEUE SAISON 2018/19

Jetzt Tickets sichern!

CineStar
So macht Kino Spaß.

cinestar.de

COMING SOON ADVERTORIAL

Das zauberhafte Eisfestival

DISNEY ON ICE

Erleben Sie Auftritte mit Kreisch-Garantie, wenn die Lieblinge Ihrer Kinder über das Eis schweben und lassen Sie sich von der Textsicherheit überraschen, mit der die Kleinen die schönsten Disney Songs lautstark mitsingen und ihre märchenhaften Helden anfeuern. In Disney On Ice Das zauberhafte Eisfestival verzaubert Eiskönigin Elsa aus dem zweifach Oscar prämierten Film „Die Eiskönigin – Völlig unverfroren" die Zuschauer!

27. - 30.12.2018 Oberhausen, König-Pilsener-Arena

Tickets und Infos unter www.handwerker-promotion.de

Jubiläumstour zu 40 Jahre „Grease der Film"

GREASE - DAS MUSICAL

GREASE ist der größte Musical-Erfolg aller Zeiten und so einzigartig wie das Musical ist auch seine Erfolgsgeschichte: Was aus einer verrückten Idee in einer bierseligen Nacht werden kann, ahnten die Autoren von GREASE, Warren Casey und Jim Jacobs, Anfang der 70er Jahre nicht. Mit ihrem Rock'n'Roll-Musical über das Abenteuer High School-Liebe schufen sie einen Klassiker, der als zeitloser Kult von den Bühnen dieser Welt nicht mehr wegzudenken ist.

08. - 12.12.2018 - Essen, Colosseum Theater

13.12.2018 - Stadthalle Bielefeld

Tickets und Infos unter www.handwerker-promotion.de

Das Konzerterlebnis 2019

SYMPHONIC FLOYD

Die Musiker der Hagener Gruppe GREEN, bestehend aus Mitgliedern der Kultbands Extrabreit und Ex-Grobschnitt, präsentieren zusammen mit dem philharmonischen Orchester und dem Opern- und Kinderchor Hagen ein großartiges Konzerterlebnis in der Westfalenhalle Dortmund. Mit dem dreieinhalbstündigen Programm und aufwendigen Video-und Lichtinstallationen in opulentem Breitbandformat gelingt den Machern ein perfektes Crossover-Konzert, das neben den Hits der Rocklegenden wie Shine On You Crazy Diamond, Money, Another Brick In The Wall, das selten gespielte Frühwerk Atom Heart Mother, das live ohne Orchester und Chor nicht aufführbar war, sowie das komplette Dark Side Of The Moon verspricht.

09.02.2019 Dortmund, Westfalenhalle

Tickets und Infos unter www.handwerker-promotion.de

Die spektakuläre Basketballshow für die ganze Familie

THE HARLEM GLOBETROTTERS

Nach der jüngsten Tournee angesagter denn je, kehren die coolen Ausnahmeathleten im kommenden Jahr für vierzehn Shows nach Deutschland zurück! In der neuen Show präsentieren die Harlem Globetrotters im März 2018 sportliche Höchstleistungen gepaart mit rasend komischen Slapstickeinlagen. Ob Basketballfan oder nicht, die erfolgreichste Familiensportshow der Welt reißt einfach jeden mit!

16.03.2019 Düsseldorf, ISS Dome

Tickets und Infos unter www.handwerker-promotion.de

Foto: KBN Veranstaltungsagentur

coolibri präsentiert Peter Panka's Jane

In Neuss gibt sich mit Peter Panka's Jane demnächst ein Urgestein der deutschen Musikszene die Ehre. Die Band, die seit knapp 50 Jahren in unterschiedlichen Formationen auftritt, gehört zu den erfolgreichsten Krautrock-Bands und begeistert auch heute noch regelmäßig bei Konzerten alte und neue Fans.

10.11., Partytur, Neuss

- **Die Abseitsfalle,** Komödie von Dirk Böhling, Komödie, 20.00
- **Die Lüge,** Stück von Florian Zeller, Theater an der Luegallee, 20.00
- **Die Mitwisser,** Stück von Philipp Löhle, Central, 20.00
- **Guide Gods,** Performance von Claire Cunningham, LVR-Berufskolleg, 20.00
- **Kosmetik des Bösen,** von Amélie Nothomb, Gastspiel theater2go (CH), Theaterfabrik, 20.00
- **Tartuffe,** Komödie von Molière, Central, 19.30
- **Terror,** Stück von Ferdinand von Schirach, Central, 18.00
- **Wir lieben und wissen nichts,** Komödie von Moritz Rinke, Theater an der Kö, 20.00

ERKRATH
- **Der dressierte Mann,** Komödie von John von Düffel, Theater Nero, 20.00

GEVELSBERG
- **Das liegt im Blut?!,** Einpersonenstück mit Gifty Wiafe, Filmriss Kino, 19.30

HEILIGENHAUS
- **Blut und Tränen oder: Wir hatten lauter Happy Ends,** Theater mit Drama Hilinci, Der Club, 19.30 (Premiere)

KREFELD
- **Move! | Vis Motrix,** mit CocoonDance, Bonn, Fabrik Heeder, 20.00

MOERS
- **Auch Deutsche unter den Opfern,** ein Rechercheprojekt zum NSU von Tugsal Mogul, Schlosstheater, 19.30

NEUSS
- **Küppers übernimmt,** Komödie von Thomas Steinke, Theater am Schlachthof, 20.00

WUPPERTAL
- **Café Müller / Das Frühlingsopfer,** Tanztheater Wuppertal Pina Bausch, Opernhaus, 19.30
- **Haie küsst man nicht,** Komödie von Stefanie Stroebele, TalTonTheater, 20.00
- **Landeier – Bauern suchen Frauen,** Komödie von Frederik Holtkamp, Stößels Komödie Wuppertal, 20.00
- **Wer hat Angst vor Virginia Woolf?,** Stück von Edward Albee, TiC-Theater, 20.00

Oper & Klassik

DÜSSELDORF
- **Die Zauberflöte,** Oper von Mozart, Opernhaus, 19.30
- **Düsseldorfer Symphoniker & Yevgeny Sudbin (p),** Werke von Baur, Medtner und Rachmaninow, Tonhalle, 20.00

MÖNCHENGLADBACH
- **Alexander Hülshoff (vc) & Joanna Przybylska (p),** Schloss Rheydt, 20.00

Vortrag & Lesung

DÜSSELDORF
- **Clans, Kilts, Pipes & Whiskies,** musikalisch-literarischer Streifzug durch Schottland, Bücherei Wersten, 19.00
- **Europa und der Erste Weltkrieg,** Multivisions-Vortrag von Ingo Espenschied, Gerhart-Hauptmann-Haus, 19.00

HAAN
- **Kirmesleichen,** Lesung mit Kirsten Voosen-Reinhardt, Fienchen's Kajüte

WUPPERTAL
- **Anders leben in einer Gemeinschaft,** Vortrag von Otto Hänsler, Die Börse, 19.30
- **Behind the Wall – Depeche Mode-Fankultur in der DDR,** Lesung mit Sascha Lange, anschließend: Dokumentarfilm „People are People", Elbe, 19.30
- **Der Gefangene,** Thomas Braus liest Pirandello, Cafe Podest im Skulpturenpark Waldfrieden, 16.30
- **Nuove storie di vita, morte e miracoli - Neue Geschichten vom Leben, Tod und Wundern,** Lesung mit Antonella Simonetti, VHS Elberfeld, 19.00

Für Kinder

DÜSSELDORF
- **Der kleine Angsthase,** Stück nach Elizabeth Shaw, ab 3 J., Junges Schauspielhaus, 10.00
- **Momo,** Stück nach Michael Ende, ab 8 J., Marionetten-Theater, 20.00
- **Räuber Hotzenplotz und die Mondrakete,** Stück nach Otfried Preußler, ab 6 J., Capitol Theater, 18.00 (öffentliche Probe)

Märkte & Messen

DÜSSELDORF
- **#5 Photo Popup Fair,** stilwerk, 19.00 (Eröffnung)

METTMANN
- **Markt der Kulturen,** Neanderthal Museum, 15.00–18.00

OBERHAUSEN
- **House of Horrors,** Convention, Turbinenhalle, 12.00
- **Novemberlichter,** Caritas Handwerkermarkt mit buntem Rahmenprogramm, Zentrum Altenberg, 17.00–21.00

Und sonst

DÜSSELDORF
- **Die Digitale Düsseldorf | Festivaleröffnung,** + Vernissage der Gruppenausstellung „digital gods", Weltkunstzimmer, 18.30
- **Die Digitale Düsseldorf | Vernissagen,** Walzwerk Null: „AAI Chess" von rybn.org (18.30) / Kunst & Denker: „Altered Angles – Mars Mission" von Felicitas Rohden (19.00) / Atelier Schoß Jägerhof e.V.: „TranshumanArt Critics" von Emil Schult, Emma Nilsson (19.00), verschiedene Locations
- **Freiwillig ins Abenteuer?!,** Infos zu Freiwilligendiensten im In- und Ausland, Jugendkulturcafe Franzmann, 12.00–18.00
- **Museum Global – Die exzentrische Moderne,** Vernissage mit Live-Musik von Guy Dermosessian, K20, 20.00

KREFELD
- **Move! | NRW tanz.filmrolle,** Filmtrailer und kurze Clips von Compagnien und Choreograph*innen aus NRW / Studiobühne II, Fabrik Heeder, 19.00
- **Trauma,** Vortrag zur Situation von Geflüchteten, mit Milena Dreher Curkovic , Südbahnhof, 18.00

KÖLN
- **Open Harp,** Folk, Jazz, Pop mit Ulla van Daelen (harp) + Lesung mit Nina Hoger, Lutherkirche Südstadt, 19.30

WERMELSKIRCHEN
- **Empfänger unbekannt,** szenische Lesung nach Katherine Kressmann Taylor, mit dem Kammertheater Rheinland, Haus Eifgen, 20.00

Sa.10.

Konzerte

BOCHUM
- **Solar Lodge Convention,** Gothic Rock, Dark Metal, mit Merciful Nuns, Aeon Sable, Your Life On Hold, La Scaltra, Bahnhof Langendreer, 19.00
- **State Champs,** Pop-Punk, Zeche, 18.30

DORTMUND
- **25. Internationale Jazztage | Somi & Band,** Singer/Songwriterin, Jazz, domicil, 20.00
- **Haze,** Hip-Hop, Support: Argonautiks, FZW, 20.00

DUISBURG
- **Jam Session vs. 1ON1,** Freestyle Rap Battle Tour, Parkhaus Meiderich, 20.00
- **This Beautiful Mess,** New Wave, Christengemeinde Duisburg e.V., 19.00
- **Tribal M,** Roots Reggae, Djäzz, 20.00

DÜSSELDORF
- **Bräumer/Klewer/Eftychidou,** Jazz, Jazzschmiede, 20.30
- **Die Digitale Düsseldorf | Lyzza,** Support: Penelope, sipgate, 20.00
- **Funny Van Dannen,** Liedermacher, zakk, 20.00
- **Hollywood Rose,** Tribute to Guns n' Roses, Pitcher, 20.00
- **Hörsturz,** Rock-Cover, zu Gast: Aman Djaku (perc), Haus der Jugend, 19.00
- **Jazz-Line Lost in Space,** a-capella Pop und Jazz, Spektakulum, 20.00
- **KvR,** Rock-, Oldie-Cover, Clubheim DJK Sparta Bilk e.V., 20.00
- **Mr. Irish Bastard,** Folk-Punk, The Tube, 21.00
- **Radio Vostock 2 + Radio East 2,** Multimedia Improconcert mit Elementen aus Klassik, Jazz, Gipsy, afrikanischer Musik, Noise, Subsol, 20.00
- **Shahkar Bineshpajooh,** Tonhalle, 20.30
- **Simon & Jan,** Liedermacher, Freizeitstätte Garath, 20.00
- **Stadtklang | Lucie Licht,** Indie, Songwriter, Pop, Café Dolcinella, 20.00
- **Woodhouse,** Swing, Blues / im Café Sperrmüll, Trödelmarkt Aachener Platz, 11.30

EITORF
- **Tangoyim,** Klezmer und jiddische Lieder / Foyer, Theater am Park, 18.00

ESSEN
- **Maxim Kowalew Don Kosaken,** russische Chormusik, Balladen u. a., Jonakirche, 19.00
- **Vader + Entombed AD,** Death Metal, Turock, 19.30

HAAN
- **Luke Vito,** Cover, Fienchen's Kajüte
- **Rockin' Rooster Club 52,** Rockin' Rooster Club, 19.30

HILDEN
- **Joyful Voices,** Gospel, Erlöserkirche, 18.00

KREFELD
- **Escape with Romeo,** Abschiedstour, Support: Invisible Limits, Kulturfabrik, 20.00
- **Go Music,** mit Ben Granfelt (voc, g), Muddy Manninen (g), Thomas Lieven (dr), Martin Engelien (b), Jazzkeller, 20.00

KÖLN
- **Barely Autumn,** Acoustic Indierock, Lichtung, 20.00
- **Cellophane Suckers + Backwood Creatures,** Garage-Punkrock, Sonic Ballroom, 21.30
- **Darlingside,** Indiefolk (USA), Blue Shell, 21.00
- **Dead or Alive,** Tribute to Bon Jovi / Yard Club, Kantine, 19.30
- **Einsneunzig,** Indiepop / Club, Lichtung, 21.00
- **JpegMafia,** Veedel Club, 18.30 (Einlass)
- **Klan,** Alternative, Indie, Psychedelic Rock, Luxor, 20.00
- **Kölsch im Club Festivälchen,** Club Bahnhof Ehrenfeld, 16.00
- **Lacuna Coil,** Gothic Metal, Alternative Metal, Club Volta, 20.00
- **Noah Kahan,** Folk, MTC, 20.00
- **Pothead,** Rock, Hardrock, Stoner, Live Music Hall, 19.30
- **Sundog + Out Demons Out,** Heavy Blues + Heavy Rock, Limes, 20.00
- **Syml,** Support: Harrison Storm, Artheater, 20.00
- **The Cat Empire,** Ska, Jazz, Latin, Reggae, Alternative Rock, Palladium, 20.00
- **Turboboost + Tanzkommando + Molly Punch,** Gebäude 9, 20.30

LEVERKUSEN
- **Leverkusener Jazztage | Gregory Porter,** Support: Okan Ersan & Noise Adventures, Forum, 20.00
- **Leverkusener Jazztage | Nils Wülker,** Scala Club, 20.00

MEERBUSCH
- **One Of These Pink Floyd Tributes,** Halle 9, 20.00

MONHEIM
- **Pero Pero + Giant Anteater,** Progressive Metal, Sojus 7, 20.00

MÖNCHENGLADBACH
- **Econore Noise Fest,** Festival für experimentelle Musik, MMIII Kunstverein e.V., 19.00
- **Jazz in der Kirche | JazzTalents,** Citykirche, 12.00
- **Jazz in der Kirche | Klaro!,** St. Kamillus Kolumbarium, 20.00
- **Symphonic Rock in Concert,** Musik von Queen, Led Zeppelin, Rolling Stones u. a. mit der Neuen Philharmonie Frankfurt, Red Box, 20.00

MÜLHEIM
- **Crustenunie + Krush + Hard Voor Weinig,** Crust, AZ, 19.00 (Einlass)

NEUSS
- **Peter Panka's Jane,** Krautrock, Support: Zweistein, Partytur im Engels, 20.00

OBERHAUSEN
- **Nockrock,** Ebertbad, 20.00
- **The World of Hans Zimmer – A Symphonic Celebration,** König-Pilsener-Arena, 20.00
- **Whiteshake,** Tribute to Whitesnake, Support: Jack is back, Crowded House, 20.30

RATINGEN
- **Voices | Vocalnight,** persische und mongolische Musik, Jazz, a cappella mit Sedaa, Nasaa Nasanjargal, Peter Fessler, Alfonso Garrido, Onair, Stadttheater, 19.30

VIERSEN
- **Michael Bormanns Jaged Hard,** Hard Rock, Melodic Rock, Rockschicht, 20.30 (Einlass)

WERMELSKIRCHEN
- **Crazy Cavan & The Rhythm Rockers + Rocking Roosters,** Rock'n'Roll (GB + D), AJZ Bahndamm, 20.30
- **Jokebox,** Cover, Kattwinkelsche Fabrik, 20.00

WUPPERTAL
- **Ayahuasca + Celestial Meisters + Shitshifter,** Underground, 19.00
- **Bambostic,** Loch, 20.00
- **Chamelon – Hot Funk & Sweet Soul,** Soul, Internationales Begegnungszentrum der Caritas, 20.00
- **Folk-Session,** Domhan, 20.30
- **Jule Malischke plus Uwe Sandfort & Martin Hermann,** Doppelkonzert, Bandfabrik, 20.00
- **Nur wer die Sehnsucht kennt,** Lieder und Texte aus der Spätromantik, Hochschule für Musik und Tanz, 17.00
- **Rubber Soul,** Beatles Cover Band, Kontakthof, 20.00

Party

DUISBURG
- **Schloss-Party,** 1st: Pop, Charts / 2nd: Partyhits, Classics / 3rd: Rock, Alternative, Pulp, 22.00

DÜSSELDORF
- **AfterHour,** für Schwule, Lesben & Friends, K1-Club, 04.00
- **Andres Nu-Soul Vibes,** mit DJ André Fossen, KIT Bar, 22.00
- **BerlinaFürTechno Showcase,** mit DJs Daniel Heinrich und David Roeglin, Club Basement, 23.00
- **Lollipop,** Dance, Hip-Hop, R&B, Rudas Studios, 22.00
- **Shameless Saturday,** 80er, 90er, 2000er, Schickimicki, 22.00

ESSEN
- **Metalmania,** Metal in verschiedenen Variaten, Turock, ca. 23.00 (nach dem Konzert)

KREFELD
- **90s Reloaded,** Ü18, Kulturfabrik, 22.00

KÖLN
- **90s No Limit,** Wartesaal am Dom, 22.00
- **Club Night @ Saturday,** House, Funk, R&B, einundfünfzig, 22.00
- **Kreuz & Quer,** Dance Classics, Charts, Rock, Pop, Herbrands, 22.00
- **My Dear,** Techno, House, Acid mit Laurent Garnier, Stocksaur DJ-Team, Gewölbe
- **Oldschool Hip-Hop,** Funk & Soul mit J Dilla Manier, Barinton, 23.30
- **Party ab40,** in der Eventhalle, Herbrands, 21.00
- **Right on Time,** Reggae, Rock Steady, Ska, Tsunami Club, 23.00
- **That's 80s – Hit Music,** Pop, New Wave, Punk, Indie, Dance, Rock, Synthpop u. a. mit DJs Elvis & Frank, Luxor, 23.00

MÖNCHENGLADBACH
- **Hejo's Kultpalast – 11 Jahre,** feat. Rock'n'Rolllagerfeuer, Messajero, 22.00

NEUSS
- **Zicke sucht Bock,** Single Party, Ü18, Skihalle, 21.00

SOLINGEN
- **Disco 40,** 70er, 80er, 90er, Pop, Rock, Wave / auf 2 Floors, Cobra, 20.00

WUPPERTAL
- **Rockoko,** 1st: Rock, Indie, Alternative / 2nd: Funk, Soul / 3rd: Trash, Charts / 4th: Metal, Hardcore, Butan
- **Salsa-Party,** Die Börse, 22.00
- **Tangosalon,** Café Ada, 21.00
- **Too Old to Die Young,** Ü40, Die Börse, 21.00

Foto: WeinDüsseldorf

WeinDüsseldorf 2018

Bei der diesjährigen WeinDüsseldorf dreht sich alles um den Jahrgang 2017. Die Stars des Abends: Rivaner, Dornfelder, Kerner, Chardonnay, Spätburgunder und das Aushängeschild des deutschen Weinbaus, der Riesling. Jeder Gast erhält am Eingang sein persönliches Verkostungsglas. Dann stehen über 900 Weine von rund 110 Teilnehmern zur Verkostung bereit. Stößchen!
10.+11.11., Hotel InterContinental, Düsseldorf

Comedy & Co.

DINSLAKEN
- **Die Kalauer: Von nix kommt nix,** Theater Halbe Treppe, 19.30
- **Restkultur: Light-Kultur,** Dachstudio Stadtbibliothek, 20.00

DÜSSELDORF
- **Düsseldorfer Lachexpedition,** Event-Stadtrundfahrt, Oststraße 123, 15.30+17.30
- **Ensemble Flin: Ulkig!,** Hommage an Heinz Erhardt, KaBARett Flin, 20.00
- **Kom(m)ödchen-Ensemble: Irgendwas mit Menschen,** Kom(m)ödchen, 20.00
- **Rene Sydow: Die Bürde des weißen Mannes,** Theateratelier Takelgarn, 20.00
- **Sissi Perlinger: Ich bleib dann mal jung,** Savoy, 20.00

GREVENBROICH
- **Carrington-Brown: 10,** Pascal-Gymnasium, 20.00

KLEVE
- **Stefan Bauer: Vor der Ehe wollt' ich ewig leben,** Aula der Joseph-Beuys Gesamtschule, 20.00

KREFELD
- **Senay Duzcu: Hitler war eine Türkin?,** Südbahnhof, 20.00

LANGENFELD
- **Frederic Hormuth: Bullshit ist kein Dünger,** Schaustall, 20.00

NEUSS
- **Ralf Schmitz: Schmitzeljagd,** Stadthalle, 20.00

REMSCHEID
- **Jacqueline Feldhoff: Plötzlich Zukunft! Konnt´ ja keiner wissen...,** Rotationstheater, 20.00

WILLICH
- **Sascha Korf: Aus Der Hüfte, fertig, los,** Schloss Neersen, 20.00

Musical & Show

DÜSSELDORF
- **Legends of Entertainment,** Artistik-Show mit Live-Musik, Tanz und Gesang, Roncalli's Apollo Varieté, 16.00+20.00

WUPPERTAL
- **Crazy for you,** Musical nach Gershwin, TiC-Atelier, 20.00
- **Emil und die Detektive,** Musical, Berufskolleg Elberfeld, 16.00

Theater & Tanz

DORMAGEN
- **Wenn Deutsche über Grenzen gehen,** Komödie, Kulturhalle, 20.00

DÜSSELDORF
- **Abiball,** Stück von Lutz Hübner und Sarah Nemitz, Schauspielhaus, 19.30
- **Aleksandrowsk,** Stück von und mit den Mitgliedern des Looters e.V., Theatermuseum, 19.30
- **Die Abseitsfalle,** Komödie von Dirk Böhling, Komödie, 17.00+20.00
- **Die Lüge,** Stück von Florian Zeller, Theater an der Luegallee, 20.00
- **Frühlings Erwachen,** Stück von Frank Wedekind, Central, 20.00 (anschließend Publikumsgespräch)
- **Guide Gods,** Performance von Claire Cunningham, LVR-Berufskolleg, 15.00+20.00
- **Jugend ohne Gott,** Stück nach Ödön von Horváth, ab 13 J., Junges Schauspielhaus, 19.00 (anschließend Speeddebating mit dem Ensemble über Zivilcourage)
- **The Waack Off,** Battle mit Live Drums von den Hot Habama Brothers, Gesang von Marie Zoe + „moment(urb)an: Waacking Edition" mit DJ Crash, tanzhaus nrw, 17.00
- **Wir lieben und wissen nichts,** Komödie von Moritz Rinke, Theater an der Kö, 17.00+20.00
- **Wonkel Anja – Die Show!,** Stück nach Tschechow, Central, 19.30 (Premiere)

ERKRATH
- **Der dressierte Mann,** Komödie von John von Düffel, Theater Nero, 20.00

ESSEN
- **Onegin,** Chorografie von John Crankos, Aalto-Theater, 19.00

HILDEN
- **Oskar Schindlers Liste,** Stück von Florian Battermann, Stadthalle, 20.00

KREFELD
- **Tagebuch eines Wahnsinnigen,** Stück von Nicolai Gogol, Theater Hintenlinks, 19.30

MOERS
- **Tribal Style Dance,** mit Shir o Shakar, Bollwerk 107, 20.00

MÖNCHENGLADBACH
- **Nachtvariationen / Für meine Tochter / Boléro,** Ballettabend von Robert North, Theater, 19.30

NEUSS
- **Die kurze Geschichte der Menschheit,** Weltuntergangsrevue, Rheinisches Landestheater, 20.00 (Premiere)
- **Küppers übernimmt,** Komödie von Thomas Steinke, Theater am Schlachthof, 20.00

WUPPERTAL
- **Blick zurück im Zorn,** Stück von John Osborne, Theater am Engelsgarten, 19.30
- **Café Müller / Das Frühlingsopfer,** Tanztheater Wuppertal Pina Bausch, Opernhaus, 19.30
- **Drei Mann in einem Boot,** TiC-Theater, 20.00
- **Landeier – Bauern suchen Frauen,** Komödie von Frederik Holtkamp, Stößels Komödie Wuppertal, 20.00

Oper & Klassik

DÜSSELDORF
- **Cavalleria rusticana,** Oper von Pietro Mascagni, Opernhaus, 19.30
- **Falkner spielt Zimmermann I,** Klavierwerke u. a. von Kröll, Terzakis, Tonhalle, 20.00
- **Japanische Philharmoniker Düsseldorf,** Werke von Brahms, R. Schumann, Mendelssohn, Robert-Schumann-Saal, 19.00

LANGENFELD
- **Concerto Langenfeld,** Werke von Haydn, Brahms, Dvorak u. a., Schauplatz, 19.30

LEICHLINGEN
- **Menachem Har-Zahav,** Klavierwerke, Bürgerhaus Am Hammer, 17.00

Vortrag & Lesung

DÜSSELDORF
- **LIFFT //: hyperdrama,** Literatur mit der Gruppe Konglomerat, FFT Kammerspiele, 18.00
- **meet + talk,** Gespräch, KIT Kunst im Tunnel, 12.00

LEVERKUSEN
- **Es gibt nichts Gutes, außer: Man tut es,** Friedrich-Wilhelm Junge liest Kästner, Bayer Erholungshaus, 19.30

WUPPERTAL
- **Sage nie, Du gehst den letzten Weg,** Tamar Dreifuss liest Jetta Schapiro-Rosenzweig, musikalische Begleitung: Finkelsteyn Trio, City-Kirche, 19.30

Für Kinder

DÜSSELDORF
- **Die Heinzelmännchen,** ab 3 J., Puppentheater Helmholtzstraße, 16.00
- **Die Prinzessin auf der Erbse,** mit dem Theater Tom Teuer, ab 4 J., Bücherei Derendorf, 15.00
- **Momo,** Stück nach Michael Ende, ab 8 J., Marionetten-Theater, 15.00+20.00

HILDEN
- **Deutsch-Arabische Vorlesestunde,** Stadtbücherei, 11.30

KREFELD
- **Bibi Blocksberg – Hexen hexen überall!,** Musical, Seidenweberhaus, 15.00
- **Der Sängerkrieg der Heidehasen,** Theater, 15.00

Märkte & Messen

DÜSSELDORF
- **#5 Photo Popup Fair,** stilwerk, 12.00–18.00
- **Trödelmarkt,** Trödelmarkt Aachener Platz, 06.00–16.00

HAAN
- **Martinimarkt,** Floh- und Kreativmarkt, Freie Waldorfschule Gruiten, 12.00–18.00

METTMANN
- **Markt der Kulturen,** Neanderthal Museum, 10.00–18.00

OBERHAUSEN
- **House of Horrors,** Convention, Turbinenhalle, 10.00
- **Novemberlichter,** Caritas Handwerkermarkt mit buntem Rahmenprogramm, Zentrum Altenberg, 15.00–21.00

SOLINGEN
- **MesserGabelScherenMarkt,** LVR-Industriemuseum, Gesenkschmiede Hendrichs, 10.00–18.00

Und sonst

DÜSSELDORF
- **Four Rooms,** mit Live-Musik von Jules Ahoi & The Deepsea Orchestra, Pilloso (Zauberei), Marco Jonas Jahn (Slam Poetry) , Max Brown Midtown Hotel, 19.30
- **Guinnes World Records,** André Ortolf zeigt einen seiner Weltrekorde, Mayersche Droste, 11.00+12.30+14.00
- **Met Opera | Marnie,** Oper nach Nico Muhly / Live-Übertragung aus der Metropolitan Opera (NY), CineStar, 19.00

VELBERT
- **Pharus,** Licht-/Klang-Installation, Mariendom Neviges, 20.00

WUPPERTAL
- **Universitätsball,** Historische Stadthalle, 20.00
- **Wuppertaler offene Galerien und Ateliers,** Wuppertal-West, 14.00–20.00

So.11.

Konzerte

BOCHUM
- **Textor & Renz,** Singer/Songwriter, Christuskirche, 19.00

DORTMUND
- **25. Internationale Jazztage | John Scofield 66,** domicil, 20.00

DUISBURG
- **Trionova,** Steinbruch, 20.00

DÜSSELDORF
- **Beat Kaestli & Fischbacher,** Café à Gogo, 19.00
- **L.A.S.T. + Supabond + Die Schwarzen Schafe,** HC, DIY Punkrock, AK 47, ca. 20.00
- **Nina Attal,** Soul, Funk, Blues, KIT Kunst im Tunnel, 20.30
- **Stomper 98 & Grade 2,** The Tube, 20.00
- **WestcoastJAZZ,** Session mit Gregory Gaynair u. a., Destille, 20.00

ESSEN
- **Jazz-Session,** Lichtburg, 21.00

GREVENBROICH
- **Deutscher Tonkünstlerverband,** Bernadussaal, 17.00

HAAN
- **Trio El Flete,** Tango, Ev. Kirche, 18.00

KÖLN
- **Amber Rubarth,** American Folk, Lichtung, 20.00
- **Dan Mangan + Laura Gibson,** Singer/Songwriter, Gebäude 9, 20.00
- **Kölsch im Club Festivälchen,** Club Bahnhof Ehrenfeld, 16.00
- **Sckøgn+Kracht + Malstatt,** Instrumental Rock, Postrock, Kulturbunker Mülheim e.V., 20.00
- **Shinedown,** Grunge, Hardrock, Progressive Metal, Live Music Hall, 19.30

LEVERKUSEN
- **Leverkusener Jazztage | Avery Sunshine,** Scala Club, 19.30
- **Leverkusener Jazztage | Thomas Quasthoff & Band,** Forum, 19.00

MOERS
- **Dieter hört die Signale,** Liederabend mit dem Ensemble, Schlosstheater, 18.00

MÖNCHENGLADBACH
- **Jazz in der Kirche | Groove!Chor & Ballyhoo,** Franziskanerkirche, 16.00
- **Klangkosmos NRW | Luciana Jury,** Folklore u. a. (RA), Kulturküche, 20.00

NEUSS
- **Red Onion Hot Jazz,** Drusushof, 12.30
- **Vergiften, Vergessen, Verzeihen,** Chansons von Friedrich Holländer und Georg Kreisler, Theater am Schlachthof, 19.00

OBERHAUSEN
- **Conchita,** Turbinenhalle, 20.00

WUPPERTAL
- **Klassikkonzert,** mit dem Wuppertaler Akkordeon-Orchester, Auferstehungskirche, 16.00

Party

DÜSSELDORF
- **Sunday Chillout,** für Schwule, Lesben & Friends, K1-Club, 16.00
- **a.m.,** House, Disco, Elektro mit Dr.Love, zu Gast: Sino, silq Club, 18.00

KÖLN
- **11.11. Köln Karneval Start,** Karnevalsmusik, House, Charts, R&B, einundfünfzig, 11.00–05.00
- **Betrunken Schunkeln,** mit Granate Künast, Drunk Walter Steinmeier, Tanz-Josef Strauß, Tsunami Club, 14.00
- **Stonn op un danz!,** Party Hits, Kölsche Tön mit DJ Phillip Geuenich, Luxor, 13.11
- **Tätärätätä Karneval,** Kantine, 18.00

NEUSS
- **Tanzparty,** Skihalle, 15.00

Comedy & Co.

DÜSSELDORF
- **Kom(m)ödchen-Ensemble: Irgendwas mit Menschen,** Kom(m)ödchen, 18.00

KREFELD
- **Konrad Beikircher: Passt schon!,** Kulturfabrik, 20.00

METTMANN
- **Kabarett Lichtwechsel,** Kulturvilla

MÖNCHENGLADBACH
- **Kabarett Kabbaratz: Wo wir hinkamen, war es voll!,** Die Spindel im BIS, 19.00

RATINGEN
- **Voices | Ladies-Leseabend,** Kabarett, mit Gerburg Jahnke, Anna Basener und Sarah Bosetti, Stadttheater, 18.00

Musical & Show

DÜSSELDORF
- **Legends of Entertainment,** Artistik-Show mit Live-Musik, Tanz und Gesang, Roncalli's Apollo Varieté, 14.00+18.00

WUPPERTAL
- **Crazy for you,** Musical nach Gershwin, TiC-Atelier, 15.30+19.00

Theater & Tanz

DINSLAKEN
- **Der Hahn im Korb,** Dachstudio Stadtbibliothek, 16.00

DÜSSELDORF
- **Aleksandrowsk,** Stück von und mit den Mitgliedern des Looters e.V., Theatermuseum, 19.30
- **Die Abseitsfalle,** Komödie von Dirk Böhling, Komödie, 18.00
- **Die Lüge,** Stück von Florian Zeller, Theater an der Luegallee, 15.00
- **Die Mitwisser,** Stück von Philipp Löhle, Central, 18.30
- **Menschen im Hotel,** Stück von Vicki Baum, Schauspielhaus, 18.00

THE GREATEST SONGS OF ALL TIME
STADTHALLE WUPPERTAL
Sa. | 23. Febr.´19 | 20 Uhr
Karten bei allen bekannten Vorverkaufsstellen Tel.: 0221 2801

ROCK-GIGANTEN

LesArt.
LITERATURFESTIVAL DORTMUND
JOACHIM MEYERHOFF
HEIDE KELLER
ZEHRA ÇIRAK
AKOS DÓMA
NAVID KERMANI
FRANTZ WITTKAMP
RALF THENIOR
BEN REDELINGS
ILJA BEHNISCH
BENJAMIN KUHLHOFF
MAXIM LEO
JOCHEN GUTSCH
MARTIN SONNEBORN
THOMAS GSELLA
OLIVER MARIA SCHMITT
KATHRIN GERLOF
BURGHART KLAUßNER
KINDER.WELTEN
WIR SIND – HELDEN VON HIER
KINDERGARTENBUCHTHEATERFESTIVAL
U.V.A.M.
lesen lauschen lächeln
seit 2000 LesArt. LITERATURFESTIVAL DORTMUND
12.10. SOWIE 02.–10.11.2018
WWW.LESART.RUHR

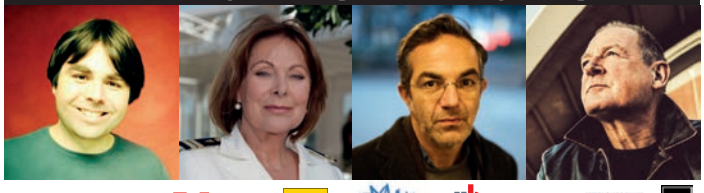

Wenn's um Geld geht Sparkasse Dortmund
Kulturbüro
Stadt Dortmund Kulturbetriebe
tu technische universität dortmund
literaturhaus.dortmund
Robert Bosch Stiftung
domicil
FLETCH BIZZEL
coolibri
BVB
sanktreinoldi

DESIGN GIPFEL
DER MARKT FÜR DESIGN UND HANDGEMACHTES
17.+18. NOVEMBER
SA 12-18 UHR ● SO 13-18:30 UHR
KULTURORT DEPOT
IMMERMANNSTR. 29
DORTMUND
WWW.DESIGN-GIPFEL.DE EINTRITT 3 EURO
WEITERE TERMINE
ESSEN 20.+21. OKTOBER
MÜNSTER 03.+04. NOVEMBER
FOLGE UNS AUF
DIY AKTION MUSIK VERLOSUNG
MIT AN BORD: coolibri

Foto: Thomas Radlwimmer

Solinger Tanzfest

Tanz verbindet! Das zeigen über 2000 Teilnehmer pünktlich zur 31. Ausgabe des Solinger Tanzfestes. Im Pina-Bausch-Saal warten rund elf Stunden Programm, eingeteilt in elf Blöcke. Die Tänzer aus den Vereinen, Gruppen und Tanzschulen der Stadt bringen nicht nur alle Sparten von Hip Hop bis Boogie-Woogie auf die Bühne. Es sind auch alle Generationen vertreten – die jüngste Tänzerin ist 2 Jahre jung, die älteste 80.
10.+11.11., Theater und Konzerthaus, Solingen

- **Momentum,** Stück von Lot Vekemans, Central, 16.00
- **Wir lieben und wissen nichts,** Komödie von Moritz Rinke, Theater an der Kö, 11.30

ERKRATH
- **Der dressierte Mann,** Komödie von John von Düffel, Theater Nero, 18.00

KLEVE
- **Ein großer Aufbruch,** Stück von Magnus Vattrodt, Xox, 17.00

KREFELD
- **Move! | Luceo,** Tanz, Performance, Objekttheater, Fabrik Heeder, 16.00
- **Tagebuch eines Wahnsinnigen,** Stück von Nicolai Gogol, Theater Hintenlinks, 17.00

MÖNCHENGLADBACH
- **Deine Liebe ist Feuer,** Stück von Mudar Alhaggi / Theatercafe, Theater, 20.00

WUPPERTAL
- **Blick zurück im Zorn,** Stück von John Osborne, Theater am Engelsgarten, 18.00
- **Café Müller / Das Frühlingsopfer,** Tanztheater Wuppertal Pina Bausch, Opernhaus, 18.00
- **Drei Mann in einem Boot,** TiC-Theater, 19.00
- **Haie küsst man nicht,** Komödie von Stefanie Stroebele, TalTonTheater, 20.00
- **Paarungszeiten – Mischen is possible,** Komödie mit fischer & jung, Stößels Komödie Wuppertal, 18.00

Oper & Klassik

DÜSSELDORF
- **Düsseldorfer Symphoniker & Yevgeny Sudbin (p),** Werke von Baur, Medtner und Rachmaninow, Tonhalle, 11.00
- **Klavierkonzert,** mit Gedichten von Goethe, Werke von Bach bis Debussy, Goethe-Museum, 15.00
- **La Cenerentola,** Oper von Rossini, Opernhaus, 18.30

KÖLN
- **Le poème de l'extase,** Werke von Reinhold Glière, Alexander Skrjabin, mit dem WDR Rundfunkchor und dem Gürzenich-Orchester, Philharmonie, 11.15

LEVERKUSEN
- **Songs of the British Isles,** Werke von van Lunen, Beethoven, & Haydn, mit Joel Urch (voc), Gudrun Engelhardt (Vv), Andreas Müller (vc) und Dmitry Gladkov (p), Schloss Morsbroich, 11.00

Vortrag & Lesung

BOCHUM
- **Die Männer vom unterirdischen Kontinent,** Alexander Ritter liest Josef Frais, Rottstr5Theater, 19.30
- **Wir fürchten nicht die Tiefe,** Lesung mit Alexander Ritter, Rottstr5Theater, 19.30

DÜSSELDORF
- **Landschaften – Hommage an Roger Willemsen,** mit Maria Schrader (Rezitation), Franziska Hölscher (v) & Marianna Shirinyan (p), Werke von Bach, Bartók u. a., Robert-Schumann-Saal, 17.00
- **Moderne Sklaverei,** Vortrag von Serge Palasie / zum Brunch, zakk, 11.00
- **Science Slam on Sunday,** mit Studierenden, Wissenschaftlern und Nachwuchswissenschaftlern, zakk, 20.00
- **Welcome & Belonging,** Gespräch mit Claire Cunningham, Julia Watts Belser und Marie Hecke, auf Englisch und Deutsch, tanzhaus nrw, 14.00
- **Zum humanistischen Bekenntnis Jürg Baurs,** Vortrag von Ulrich Tadday, Heinrich-Heine-Institut, 15.00

WUPPERTAL
- **LangLese | Postkartenkrimis und Geschichten aus dem Ehrenberg,** Lesung mit Sibyl Quinke und Andreas Bialas, Rudis Ehrenberg Alm, 14.30
- **LangLese | Regine Schleheck,** Lesung, CVJM Langerfeld, 17.00
- **Sachor! Erinnere dich,** Konzert mit synagogaler Musik und Lesungen, Friedhofskirche, 17.00

Für Kinder

DUISBURG
- **Weihnachtspost für Wolle Bär,** mit dem Turbine Figurentheater, ab 3 J., Pulp, 15.00

DÜSSELDORF
- **Die Heinzelmännchen,** ab 3 J., Puppentheater Helmholtzstraße, 11.00+16.00
- **Haste Töne,** Musik und vorweihnachtliche Geschichtenlieder, ab 3 J., Bürgerhaus Reisholz, 15.00
- **Räuber Hotzenplotz und die Mondrakete,** Stück nach Otfried Preußler, ab 6 J., Capitol Theater, 16.00 (Premiere)
- **St. Martinus oder Ich gehe mit meiner Laterne,** Stück mit der Puppenbühne Bauchkribbeln, ab 5 J., Theatermuseum, 11.30+15.00

GEVELSBERG
- **Die Olchis – Wenn der Babysitter kommt,** Figurentheater mit Wodo Puppenspiel, Filmriss Kino, 11.00

KLEVE
- **Mama Muh und die Krähe,** Theater, Stadthalle, 15.00

NEUSS
- **Die Geschichte vom kleinen Maulwurf, der wissen wollte, wer ihm auf den Kopf gemacht hat,** ab 3 J., Theater am Schlachthof, 11.00+15.00

SOLINGEN
- **Die André Gruselshow,** Schloss Burg, 12.00+14.00

WUPPERTAL
- **Märchenfest,** Sommernachtstraum – Feen und Kobolde im Wald, LCB, 11.00–16.30

Märkte & Messen

DÜSSELDORF
- **#5 Photo Popup Fair,** stilwerk, 12.00–18.00

METTMANN
- **Markt der Kulturen,** Neanderthal Museum, 10.00–18.00

OBERHAUSEN
- **House of Horrors,** Convention, Turbinenhalle, 10.00
- **Novemberlichter,** Caritas Handwerkermarkt mit buntem Rahmenprogramm, Zentrum Altenberg, 13.00–18.00

SOLINGEN
- **MesserGabelScherenMarkt,** LVR-Industriemuseum, Gesenkschmiede Hendrichs, 10.00–18.00

WUPPERTAL
- **Kreativmarkt,** Bandfabrik, 10.00–17.00

Und sonst

DÜSSELDORF
- **Bowling Brunch,** Bowling World, ab 10.00
- **Der „Bewegte Tag",** Vorträge, Gespräche, Tanzangebote mit „move-on – trotz Parkinson", tanzhaus nrw, 16.00
- **Die Digitale Düsseldorf \| Technokirche für Traum und Erinnerung,** Vernissage der Ausstellung von Hugo Lami, Hotel Friends, 19.00

MONHEIM
- **Bowling Brunch,** Bowling World, ab 10.00

SOLINGEN
- **einBlick,** Vernissage mit Performance von Scarlett Schauerte, Galerie SK, 12.00

VELBERT
- **Pharus,** Licht-/Klang-Installation, Mariendom Neviges, 20.00

WUPPERTAL
- **Return and Get It,** Dokumentarfilm über die Kunstszene in Ghana, swane café, 15.00
- **Warum ist überhaupt etwas und nicht vielmehr nichts?,** Dada, Philosophie, Kabarett, Live-Musik und unvorhersehbare Elemente mit König und Tramsen, Loch, 20.00
- **Wuppertaler offene Galerien und Ateliers,** Wuppertal-West, 12.00–18.00

Mo.12.

Konzerte

DORTMUND
- **Monday Night Session,** mit Opener Band und offener Jazz-Jam-Session, domicil, 20.00

DÜSSELDORF
- **Bukahara,** Pop, Folk, Swing, Reggae, Arabic, Balkan, zakk, 20.00
- **Café Eden \| Jazz,** mit Roman Babik (p), Nico Brandenburg (b) und Peter Weiss (dr) + Gästen, Junges Schauspielhaus, 16.00
- **Midge Ure & Band,** Savoy, 20.00

ESSEN
- **Timm Beckmanns Liga der außergewöhnlichen Musiker,** Musikkabarett trifft Klassik, Zeche Carl, 20.00

KREFELD
- **The Dire Straits Experience,** Kulturfabrik, 20.00

KÖLN
- **5 Seconds Of Summer,** Pop, Rock, Palladium, 19.00
- **Conchita,** E-Werk, ca. 20.00
- **Florian Weber,** Stadtgarten, ca. 20.00
- **Godsmack,** Hardrock (USA), Live Music Hall, 20.00
- **Hammond Organ Grooves,** Salon de Jazz, 20.00
- **Head,** Powerpop (CDN), Sonic Ballroom, 21.00
- **John Grant,** Kulturkirche, 20.00
- **Kikagaku Moyo,** Psychedelic Rock (J), Gebäude 9, 20.30
- **Monday Meetings #10,** Jazz mit Steffen Schorn's Spectacular Saxophone Supergroup, Loft, 20.30
- **Taskete!,** Stereo Wonderland, 20.00
- **Welshly Arms,** Gloria, 20.00

LEVERKUSEN
- **Leverkusener Jazztage \| Jazz Heroes,** mit Randy Brecker, Bill Evans Soulbop XL feat.Simon Phillips, Mike Stern Band, NuHussel Orchestra, Forum, 19.00
- **Leverkusener Jazztage \| Okan Ersan & Eckhard Meszelinsky,** Scala Club, 19.30

Party

DUISBURG
- **Oma Annes Oldie Abend,** Evergreens, Anne Tränke, 19.00

Comedy & Co.

DÜSSELDORF
- **Erwin Grosche: Wie aus heiterem Himmel,** Kom(m)ödchen, 20.00

VIERSEN
- **Sisters of Comedy: Nachgelacht,** verschiedene Künstlerinnen, Emporium (Bürgerhaus Dülken), 20.00

Musical & Show

SCHWERTE
- **Lady Sunshine & Mister Moon,** Melodien der 20er- bis 50er-Jahre, Rohrmeisterei, 19.30

Theater & Tanz

DINSLAKEN
- **Let's play: Ein Spiel für Benny,** Tenterhof, 16.00

DÜSSELDORF
- **Eva und Adam,** Stück von Juliane Hendes & Christof Seeger-Zurmühlen, Central, 20.00 (anschließend Publikumsgespräch)
- **Guide Gods,** Performance von Claire Cunningham, LVR-Berufskolleg, 11.00+20.00
- **Heisenberg,** Stück von Simon Stephens, Central, 19.30
- **Jugend ohne Gott,** Stück nach Ödön von Horváth, ab 13 J., Junges Schauspielhaus, 11.00

LEVERKUSEN
- **SEINS.fiction,** Stück von Fabian Sattler und Annette Pfisterer, ab 14 J., Bayer Erholungshaus, 15.00

NEUSS
- **Talente Festival \| Zentrales Vorsprechen der Schauspiel-Hochschulabsolvent*innen,** Rheinisches Landestheater, 10.00

Oper & Klassik

DÜSSELDORF
- **Düsseldorfer Symphoniker & Yevgeny Sudbin (p),** Werke von Baur, Medtner und Rachmaninow, Tonhalle, 20.00

KÖLN
- **Le poème de l'extase,** Werke von Reinhold Glière, Alexander Skrjabin, mit dem WDR Rundfunkchor und dem Gürzenich-Orchester, Philharmonie, 20.00

WUPPERTAL
- **2. Kammerkonzert,** Werke von Händel, Purcell, Haydn u.a., Historische Stadthalle, 20.00

Vortrag & Lesung

DÜSSELDORF
- **Donau so blau…,** Reisebericht von und mit Clemens Schelhaas, Bücherei Garath, 19.30
- **Erfolgsroman,** Lesung mit Gerhard Henschel, Moderation: Dr. Karin Füllnner, Orangerie Benrath, 19.30
- **Eva und Adam: Einführung spezial,** zu 100 Jahren Frauenwahlrecht, Schauspielhaus, 20.00
- **LIFFT //: hyperdrama,** Literatur mit der Gruppe Konglomerat, FFT Kammerspiele, 19.00
- **Lenins Frauen – Nadeschda Krupskaja und Inessa Armand,** Vortrag von Natascha Janovskaja, Gerhart-Hauptmann-Haus, 18.00

KREFELD
- **Montagslesungen \| Der Alte Mann und Mr. Smith,** Eckhardt Tildtmann liest Peter Ustinov, Platz vor der ehem. Uerdinger Bücherei, 18.30–19.00

WUPPERTAL
- **LangLese \| Zum Ende des 1.Weltkrieges am 11. Nov 1918,** Vortrag und Lesung mit Reiner Rhefus, Bandfabrik, 19.30

Märkte & Messen

DÜSSELDORF
- **#5 Photo Popup Fair,** stilwerk, 12.00–19.00

Und sonst

DÜSSELDORF
- **99ct Bowling,** Bowling World, 11.00–23.00

BOWLING WORLD DÜSSELDORF
99ct Bowling
- JEDEN MONTAG -
WWW.BOWLINGWORLD.DE
BOWLING WORLD MONHEIM

MONHEIM
- **99ct Bowling,** Bowling World, 11.00–23.00

Di.13.

Konzerte

DORTMUND
- **25. Internationale Jazztage \| Martin Tingvall,** Solo Piano, domicil, 20.00
- **Brett,** Bluesrock, FZW, 20.00

DUISBURG
- **Irish Folk Session,** Zum Anker, 19.00

DÜSSELDORF
- **Coffee Or Not,** Elektropop, Cube
- **Teleman,** Alternative-Rock, Indie-Rock (UK), FFT Kammerspiele, 20.30

ESSEN
- **Timm Beckmanns Liga der außergewöhnlichen Musiker,** Musikkabarett trifft Klassik, Zeche Carl, 20.00

KÖLN
- **Bat Signal + Teenage Lobotomy,** Punkrock (GR), Sonic Ballroom, 21.00

Foto: Forum Wasserturm

Laura Gehlhaar
Die Autorin Laura Gehlhaar kommt ins Forum Wasserturm und liest dort aus ihrem Buch „Kann man da noch was machen". Mit herrlicher Selbstironie erzählt sie Geschichten aus ihrem alltäglichen Leben als Rollstuhlfahrerin und beantwortet so drängende Fragen wie „Darfst du betrunken Rollstuhl fahren?".
15.11., Forum Wasserturm, Meerbusch

- **Belle Roscoe,** Indiepop / Yard Club, Kantine, 20.00
- **Conchita,** E-Werk, ca. 20.00
- **Johannes Mössinger Trio,** Jazz, Loft, 20.30
- **Meret Becker & The Tiny Teeth,** Kulturkirche, 20.00
- **Moorea Masa,** R&B, Folk, Lichtung, 20.00
- **Necro,** Hip-Hop, Luxor, 20.00
- **Nothing But Thieves,** Live Music Hall, 20.00
- **Rolling Blackouts Coastal Fever,** Indierock, MTC, 21.00
- **Talib Kweli,** Club Bahnhof Ehrenfeld, 20.00 (Einlass)
- **Tom Odell,** Indiepop, Palladium, 20.00
- **Wingenfelder,** Pop, Gloria, ca. 20.00

LEVERKUSEN
- **Leverkusener Jazztage | Christopher Cross & Band,** Scala Club, 20.00
- **Leverkusener Jazztage | WDR Big Band feat. Kandace Springs + Naturally 7 + Alex Han,** Forum, 19.30

OBERHAUSEN
- **Trionale 35,** Ebertbad, 20.00

SPROCKHÖVEL
- **Dr. Mojo,** Oldies, Blues, Bildungszentrum der IG Metall, 19.30

WUPPERTAL
- **Paul Weber,** Viertelbar, 20.15

Party

WUPPERTAL
- **Tangosalon,** Café Ada, 20.30

Comedy & Co.

DÜSSELDORF
- **Andreas Weber: Single Dad – Teilzeit Alleinerziehend,** Theateratelier Takelgarn, 19.30
- **Dr. Eckart von Hirschhausen: Endlich,** Tonhalle, 20.00
- **Frischfleisch Comedy,** Nachwuchscomedyshow, Moderation: Jens Heinrich Claassen, zakk, 20.00
- **Herbert Knebels Affentheater: Außer Rand und Band,** Robert-Schumann-Saal, 20.00
- **Katrin Bauerfeind: Liebe,** Savoy, 20.00
- **Kom(m)ödchen-Ensemble: Irgendwas mit Menschen,** Kom(m)ödchen, 20.00

HEILIGENHAUS
- **Pop-Up-Comedy,** zu Gast: C.Heiland, Christopher Köhler, Moderation: Lars Hohlfeld, Dili-Café Kniffte, 20.00

KREFELD
- **I Love Stand Up – Open Mic,** Moderation: Heino Trusheim, Kulturfabrik, 20.00

NEUSS
- **Chin Meyer: Macht! Geld! Sexy?,** Rheinisches Landestheater, 20.00
- **Kabarett neusspunktacht – Chin Meyer: Macht! Geld! Sexy?,** Rheinisches Landestheater, 20.00

WUPPERTAL
- **Sascha Thamm,** Gastspiel, TiC-Atelier, 20.00

Theater & Tanz

DORMAGEN
- **Biedermann und die Brandstifter,** nach Max Frisch, mit dem Rheinischen Landestheater Neuss, Norbert-Gymnasium, 20.00

DÜSSELDORF
- **Die Abseitsfalle,** Komödie von Dirk Böhling, Komödie, 20.00
- **Jugend ohne Gott,** Stück nach Ödön von Horváth, ab 13 J., Junges Schauspielhaus, 11.00
- **Tartuffe,** Komödie von Molière, Central, 19.30

HEILIGENHAUS
- **Blut und Tränen oder: Wir hatten lauter Happy Ends,** Theater mit Drama Hilinci, Der Club, 19.30

KREFELD
- **Antigone,** Tragödie von Sophokles, Theater, 19.30
- **Move! | Luceo,** Tanz, Performance, Objekttheater, Fabrik Heeder, 10.30
- **Move! | Testpublikum gesucht,** Theaterexperiment von René Linke, ab 14 J., Fabrik Heeder, 19.00

NEUSS
- **Talente Festival | Zentrales Vorsprechen der Schauspiel-Hochschulabsolvent*innen,** Rheinisches Landestheater, 10.00

RATINGEN
- **Der Sturm,** Stück von Shakespeare, mit dem Landestheater Detmold, Stadttheater, 20.00

Oper & Klassik

KREFELD
- **Niederrheinische Sinfoniker,** Werke von Haydn, Kancheli und Zeisl, Kulturpunkt Friedenskirche, 20.00

KÖLN
- **Le poème de l'extase,** Werke von Reinhold Glière, Alexander Skrjabin, mit dem WDR Rundfunkchor und dem Gürzenich-Orchester, Philharmonie, 20.00

LEVERKUSEN
- **Iveta Apkalna & Kremerata Baltica,** Werke von Vasks, Sumera, Esenvalds, Bach, Bayer Erholungshaus, 19.30

SOLINGEN
- **Gloria,** Werke von Poulenc & Puccini, mit dem Chor der Bergischen Symphoniker und Gesangssolisten, St. Joseph, 19.30

WUPPERTAL
- **Aranjuez mon amour,** Gitarrenkonzerte aus dem Barock und dem 20. Jahrhundert, mit Studierenden, Hochschule für Musik und Tanz, 19.30
- **Das Land des Lächelns,** Operette von Franz Léhar, Opernhaus, 19.30
- **KIWI,** Kinder- und Wiegenlieder aus aller Welt / im Kronleuchterfoyer, Opernhaus, 10.00

Vortrag & Lesung

DÜSSELDORF
- **Jüdische Aphoristiker,** Vortrag von Jürgen Wilbert & Friedemann Spicker, BiBaBuZe, 19.30
- **Kometenjahre – die Welt im Aufbruch,** Vortrag von Daniel Schönpflug, Gerhart-Hauptmann-Haus, 19.00
- **Operntreff: Le nozze di Figaro,** Gespräch zu der aktuellen Produktion am Opernhaus, Moderation: Wilfried Schmerbach, Theatermuseum, 16.00

MÖNCHENGLADBACH
- **Höhenwege und Klettersteige in den Westalpen,** Lichtbildervortrag von Manfred Kowatsch, TIG Theater im Gründungshaus, 19.30

WUPPERTAL
- **Karakorum Trekking,** Multivisions-Vortrag von Michael Beek, Wuppertaler Hof, 19.30
- **LangLese | Heute darf ich auch mal fahren,** Lesung mit Carsten Koch, CVJM Langerfeld, 18.00
- **Wuppertaler Literatur Biennale | Slam börse,** Gäste: Svenja Przigoda, John BZi, Oscar Malinowski u.a., Die Börse, 19.30

Für Kinder

DÜSSELDORF
- **Räuber Hotzenplotz und die Mondrakete,** Stück nach Otfried Preußler, ab 6 J., Capitol Theater, 09.45+11.45

Märkte & Messen

DÜSSELDORF
- **#5 Photo Popup Fair,** stilwerk, 12.00–19.00

Und sonst

DÜSSELDORF
- **Jeder stirbt für sich allein,** Spielfilm von Hans-Joachim Kasprzik , Gerhart-Hauptmann-Haus, 15.00

MONHEIM
- **College Night,** Bowling World, ab 20.00

NEUSS
- **Was ist Neuss die Kultur wert?,** Stadtgespräch mit Dr. Christiane Zangs, H.-H. Grosse-Brockhoff, Carl Friedrich Schröer u. a., Kulturforum Alte Post

Mi.14.

Konzerte

BOCHUM
- **Wingenfelder,** Pop, Zeche, 20.00

DORTMUND
- **Slayer,** Thrash Metal, Support: Lamb Of God, Anthrax, Obituary, Westfalenhallen, 18.30

DUISBURG
- **Groove Attack,** mit Andy Pilger u. a., Steinbruch, 20.00
- **Matthias Dymke & Konstantin Wienstroer,** Jazz, Die Säule, 20.00

DÜSSELDORF
- **Jochen Rückert Quartett,** Jazz, Jazzschmiede, 20.00

ESSEN
- **Jazz for the People,** mit wechselnden Gästen, Katakomben-Theater, 20.00
- **Lovebites,** Power-Metal, Zeche Carl, 20.00

HEILIGENHAUS
- **Mànran,** Celtic Rock, Der Club, 20.00

KÖLN
- **Acoustic Slam,** Singer/Songwriter Contest, Lichtung, 20.00
- **Acoustica – A Festival Night,** mit Deine Lakaien, Helium Vola, Veljanov, E-Werk, 19.30
- **Echo Me,** Indiefolk, Die Wohngemeinschaft, ca. 20.00
- **Genetikk,** Hip-Hop, Gloria, 20.00
- **Klangkosmos NRW | Luciana Jury,** Folklore u. a. (RA), Domforum, 19.30
- **Klaus Hoffmann & Band,** Philharmonie, 20.00
- **Nightmares On Wax,** elektronische Musik, Luxor, 20.00
- **Ryley Walker,** Indie-Folk, Psychedelic Rock, Bluesrock, Artheater, 20.00

LEVERKUSEN
- **Leverkusener Jazztage | Konrad Beikircher & Band,** Scala Club, 19.30
- **Leverkusener Jazztage | Morcheeba,** Support: Laila Biali, Forum, 19.30

SCHWELM
- **Martin Tingvall,** Pop, Jazz, Ibachhaus, 20.00

SOLINGEN
- **Bob Wayne,** Rock, Country, Cobra, 21.00

WERMELSKIRCHEN
- **Blues Session,** Opener: Soulful of Blues, Haus Eifgen, 20.00

WUPPERTAL
- **Daniel Champagne,** Folk, Pop, Viertelbar, 20.00
- **Stoppok & Band,** LCB, 20.00
- **The Dad Horse Experience,** Gospel, swane café, 20.00
- **Trio Alejandro Briglia,** Pauluskirche, 20.00

WÜLFRATH
- **Dr. Mojo,** Oldies, Blues, Kommunikations-Center, 18.00

Party

DÜSSELDORF
- **Noche de la Salsa,** mit wechselnden DJs, tanzhaus nrw, 21.15

KÖLN
- **Beats of Cologne,** Gewölbe, 23.00
- **Lindy Hop,** Social Dance, Barinton, 19.30
- **My Generation – A Celebration,** Ü30 / Open Air, Kantine, 20.00

Comedy & Co.

DÜSSELDORF
- **Herbert Knebels Affentheater: Außer Rand und Band,** Robert-Schumann-Saal, 20.00
- **LaLeLu: Die Schönen und das Biest,** Savoy, 20.00
- **Matthias Reuter: Ein Huhn mit Schnee füllen,** Theateratelier Takelgarn, 18.00
- **Thomas Reis: Das Deutsche reicht,** Kom(m)ödchen, 20.00
- **Tina Teubner & Ben Süverkrüp: Wenn Du mich verlässt komm ich mit,** zakk, 20.00

LANGENFELD
- **Jürgen B. Hausmann: Krisbaum, Kriskind, Krisdekrise,** Schauplatz, 20.00

MÖNCHENGLADBACH
- **C. Heiland: Der Mann mit dem Schatten,** TIG Theater im Gründungshaus, 20.00

RATINGEN
- **Pop-Up-Comedy,** zu Gast: Henning Schmidtke, Markus Barth, Moderation: Lars Hohlfeld, Talschlösschen, 20.30

WERMELSKIRCHEN
- **Hennes Bender: Das Beste aus 50 Jahren,** Kattwinkelsche Fabrik, 20.00

Musical & Show

DÜSSELDORF
- **Boybands Forever,** Mitsubishi Electric Halle, 20.00
- **Legends of Entertainment,** Artistik-Show mit Live-Musik, Tanz und Gesang, Roncalli's Apollo Varieté, 19.30

RECKLINGHAUSEN
- **Chippendales,** Ruhrfestspielhaus, 20.00–23.00

Theater & Tanz

DÜSSELDORF
- **Abiball,** Stück von Lutz Hübner und Sarah Nemitz, Schauspielhaus, 19.30
- **Die Abseitsfalle,** Komödie von Dirk Böhling, Komödie, 20.00
- **Guide Gods,** Performance von Claire Cunningham, Versöhnungskirche, 20.00
- **Jugend ohne Gott,** Stück nach Ödön von Horváth, ab 13 J., Junges Schauspielhaus, 11.00
- **Unterwerfung,** Stück nach Michel Houellebecq, Central, 20.00
- **Wonkel Anja – Die Show!,** Stück nach Tschechow, Central, 19.30

MOERS
- **Zur schönen Aussicht,** Stück von Ödön Horváth, Schlosstheater, 19.30

MÖNCHENGLADBACH
- **Mondlicht und Magnolien,** Komödie von Ron Hutchinson / Studio, Theater, 20.00

NEUSS
- **Die kurze Geschichte der Menschheit,** Weltuntergangsrevue, Rheinisches Landestheater, 20.00
- **Talente Festival | Zentrales Vorsprechen der Schauspiel-Hochschulabsolvent*innen,** Rheinisches Landestheater, 10.00

WUPPERTAL
- **Die Hölle/Inferno,** Stück frei nach Dante Alighieri, Opernhaus, 21.00
- **Theatersport,** Impro, TiC-Atelier, 20.00

Oper & Klassik

DÜSSELDORF
- **Die Entführung aus dem Serail,** Singspiel von Mozart, Opernhaus, 19.30
- **Falkner spielt Zimmermann I,** Klavierwerke u. a. von Kröll, Terzakis, Tonhalle, 20.00
- **Zauberlehrling,** Jubiläumskonzert zum 240. Geburtstag von Johann N. Hummel, Goethe-Museum, 11.00

MÖNCHENGLADBACH
- **Niederrheinische Sinfoniker,** Werke von Haydn, Kancheli und Zeisl, Ev. Hauptkirche Rheydt, 20.00

REMSCHEID
- **Gloria,** Werke von Poulenc & Puccini, mit dem Chor der Bergischen Symphoniker und Gesangssolisten, Kirchengemeinde St. Josef, 19.30

Vortrag & Lesung

DÜSSELDORF
- **Kunst als Heilmittel der Gesellschaft,** Vortrag von Bettina Paust über Joseph Beuys, Maxhaus, 18.00
- **Ringvorlesung | Stiftung Museum Kunstpalast,** zu Gast: Dr. Felix Krämer, Moderation: Prof. Dr. Ulli Seegers, Heinrich-Heine-Universität, 10.30

HAAN
- **Der 30jährige Krieg im Bergischen Land,** Vortrag von Volkmar Wittmütz, Stadtbücherei, 19.00

WUPPERTAL
- **Abschied vom Wirtschaftswachstum?,** Podiumsdiskussion & Vortrag von Norbert Nicoll, City-Kirche, 18.30–21.30
- **LangLese | Suzan Anbeh trifft Astrid Lindgren,** Lesung, Alte Kirche, 18.00

Für Kinder

DÜSSELDORF
- **Die Weihnachtsgans Auguste,** ab 3 J., Puppentheater Helmholtzstraße, 10.30+16.00
- **Herr Eichhorn und der letzte Schnee,** Puppentheater nach dem Kinderbuch von Sebastian Meschenmoser, ab 3 J., Bürgerhaus Reisholz, 15.00
- **Momo,** Stück nach Michael Ende, ab 8 J., Marionetten-Theater, 20.00
- **Räuber Hotzenplotz und die Mondrakete,** Stück nach Otfried Preußler, ab 6 J., Capitol Theater, 10.00

LEICHLINGEN
- **Der kleine Prinz,** mit dem Theater der Dämmerung, ab 7 J., Kinder- und Jugendzentrum Balker Aue, 15.00

RATINGEN
- **Robbi, Tobbi und das Fliewatüüt,** mit dem Westfälisches Landestheater Castrop-Rauxel, Stadttheater, 16.00

Märkte & Messen

DÜSSELDORF
- **#5 Photo Popup Fair,** stilwerk, 12.00–19.00

Und sonst

DÜSSELDORF
- **College Night,** Bowling World, ab 20.00
- **Frauenforum,** Rathaus, 18.00

KREFELD
- **Move! | tanz.backstage,** Fabrik Heeder, 17.00–18.00

WUPPERTAL
- **Tod in Teheran,** Filmvorführung mit anschließender Diskussion, Café Pegah, 19.00

Do.15.

Konzerte

DINSLAKEN
- **Acoustic Lounge,** Dachstudio Stadtbibliothek, 19.00

DORTMUND
- **25. Internationale Jazztage | Random Idiots + Serge und die Unterwasserwanderer,** domicil, 20.00

DUISBURG
- **Tom Allan & The Strangest,** Indierock, Djäzz, 20.00

DÜSSELDORF
- **Die Digitale Düsseldorf | Actress,** live AV, Support: Stefan Yürke, Weltkunstzimmer, 22.00
- **Die Digitale Düsseldorf | Damian T. Dziwis,** live AV, Berger Kirche, 20.00
- **Ella M.,** Folk, Country, Hühnerstall, 20.00
- **Mayo Velvo,** Chansons von Gainsbourg, Kreisler u. a., am Klavier: Thomas Möller, Bürgerhaus Reisholz, 20.00
- **Rolando Villazón,** Lieder, Tonhalle, 20.00

ESSEN
- **Jim Jim John Bluegrass Orchestra,** Grend, 20.00
- **Kayef,** Hip-Hop, Pop, Support: Jannik Brunke, Zeche Carl, 20.00
- **Omnium Gatherum + Wolfheart + Nothgard,** Melodic Death Metal, Turock, 19.30

GREVENBROICH
- **Sons of Settlers,** Folkrock, Café Kultus, 20.00

HAAN
- **Chris Ronald,** Folk, Fienchen's Kajüte

KREFELD
- **Mercy Street,** Tribute To Peter Gabriel, Kulturfabrik, 20.00
- **Steve Baker Band,** Kulturrampe, 20.30

Kurse

Das neue Kursprogramm für das Wintersemester 2018 / 2019 ist erschienen!
Es steht online unter www.altepost.de oder liegt als Heft aus.
Gerne schicken wir ein Exemplar, Anruf oder Mail genügt:
Büro. 02131-904122
info@altepost.de

Veranstaltungen

13.11.2018
17. Stadtgespräch
„Was ist Neuss die Kultur wert?"
u.a. mit Dr. Christiane Zangs, H.- H. Grosse-Brockhoff, Carl Friedrich Schröer. Eintritt frei!

17.11.2018
Urban Champs Categories:
Hip Hop | Locking | Popping House | Break | Krump

21.11.2018
BIG Matthias Bergmann Quintett
Kartenreservierung unter: 02131-904122

POST

ALTE

11

Städt. Galerie

noch bis 18.11.2018
Nele Waldert (Bildhauerei) „im Wald"
In meinen Plastiken kommen meine Gedanken zum Stillstand. Ich baue daraus begehbare Bilder, in denen Unbewegtes in Bewegung gerät, indem ich Altes mit Neuem und Bekanntes mit Fremdem verbinde. (N.W.)
www.nelewaldert.de

15.11.2018, 19 Uhr
Werkgespräch mit der Künstlerin

Öffnungszeiten Kulturforum Alte Post
Verwaltung und Ausstellungen
Mo. bis Fr. 9 – 17 Uhr
Ausstellungen auch am Wochenende
Sa. + So. 12 – 18 Uhr
Eintritt frei!

www.altepost.de
Kulturforum Alte Post
E-mail: info@altepost.de
Neustraße 28, 41456 Neuss

COMING SOON ADVERTORIAL

KINGS OF FLOYD
A TRIBUTE TO PINK FLOYD

21.09. Kaue, Gelsenkirchen
27.09. KUFA, Krefeld
02.10. Lindenbrauerei, Unna
26.10. Bürgerzentrum, Brilon
27.10. Kurhaus, Hamm
09.11. Lockschuppen, Bielefeld
10.11. Residenz Stadthalle, Höxter
16.11. Harmonie, Bonn
23.11. COBRA, Solingen
24.11. Eurogress, Aachen
30.11. Stadthalle, Ratingen
01.12. Fabrik, Coesfeld
02.12. Stadthalle, Datteln

Tickets an allen bek. Vorverkaufsstellen
www.reservix.de

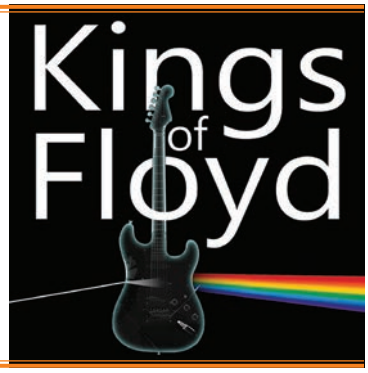

#5 PHOTO POPUP FAIR

Die Freunde der zeitgenössischen Photographie sollten vom 09. bis zum 18. Nov 2018 die #5 PHOTO POPUP FAIR nicht verpassen. Über 30 nationale und internationale Photokünstler zeigen im stilwerk Düsseldorf auf 2000 qm ihre Arbeiten. ArtDinner & NightArt mit Live Shootings sind nur 2 der vielen Side-Events.

09.11. bis 18.11.2018, PPUF stilwerk, Düsseldorf

Alle Informationen unter www.photopopupfair.de

CASSANDRA STEEN

Im Dezember wird die sympathische Sängerin eines von drei exklusiven Weihnachtskonzerten mit dem Titel „Christmas Memories – Schöne Bescherung" in Düsseldorf spielen. Unplugged, nah und authentisch. Das richtige Warm Up für das anstehende Weihnachtsfest.

06.12.2018
Johanneskirche, Düsseldorf

Tickets unter www.eventim.de

HOLIDAY ON ICE SHOWTIME

Das große Jubiläum von HOLIDAY ON ICE bietet Anlass, um die außergewöhnliche Erfolgsstory in einer atemberaubenden Show auf dem Eis spektakulär zu inszenieren und einen Blick in die Zukunft zu werfen. WELTKLASSE-ENTERTAINMENT: Ice Performance mit Wow-Effekt.

03.01. bis 06.01.2019
Mitsubishi Electric HALLE, Düsseldorf

Ticket-Hotline: 02 11 - 89 97 733
Infos unter www.mitsubishi-electric-halle.de

Foto: Jobst Meese

Schandmaul

Schandmaul feiert Jubiläum und das muss gebührend zelebriert werden! Anlässlich ihres 20-jährigen Bestehens lädt die Mittelalter-Folk-Rock-Band zum großen Fest in die Lanxess Arena, um es dort gemeinsam mit Fans und Freunden ordentlich krachen zu lassen. Support erhalten sie von Fiddlers Green und Ganaim.
16.11., Lanxess Arena, Köln

KÖLN
- **Alma,** Live Music Hall, ca. 20.00
- **Beatrice Egli,** E-Werk, 19.00
- **Beyond Borders Band,** Contemporary Oriental Jazz, Kulturbunker Mülheim e.V., 20.00
- **Dellé, Ganjaman, Jahcoustix & Sebastian Sturm,** Club Bahnhof Ehrenfeld, 19.00 (Einlass)
- **Earth Ship + Rising,** Doom, Sludge, Stoner, Metal, Sonic Ballroom, 21.00
- **Ebony Bone,** R&B, Soul, Indie, Dance, Electronic, Stadtgarten, 20.30
- **Facs,** Artrock (USA), Support: Tics, Gewölbe
- **Hudson Taylor,** Folk, Luxor, 20.00
- **Jam Session,** mit Opener Band, anschließend Jam, Barinton, 21.00
- **Jan Plewka & Die Schwarz-Rote-Heilsarmee,** ... singt Rio Reiser, Kulturkirche, 20.00
- **Jan Röttger,** Singer/Songwriter, Pop, Lichtung, 20.00
- **Matthews Southern Comfort,** Folkrock / Yard Club, Kantine, 20.00
- **Mavi Phoenix,** Yuca, Club Bahnhof Ehrenfeld, 19.00 (Einlass)
- **Mudhoney,** Alternative Rock, Grunge, Support: Please The Trees, Gebäude 9, 20.30
- **North By Northwest,** Jazz, Loft, 20.30
- **Oscar And The Wolf,** Dreampop, Elektro-Soul (B), Essigfabrik, 20.00
- **Stoppok & Band,** Gloria, 20.00
- **Toska,** Indie, Rock, MTC, 20.00
- **Violet Tree,** K-Pop & Rock, Tsunami Club, 20.00
- **White Denim,** Indierock (USA), Artheater, 20.00

LEVERKUSEN
- **Leverkusener Jazztage | Anastacia,** Support: Malina Moye, Forum, 19.30
- **Tingvall Trio,** Jazz, Scala Club

MOERS
- **Jazz Session,** Open Stage, Bollwerk 107, 20.00

OBERHAUSEN
- **International Music,** Support: Martha, Druckluft, 20.00
- **Riverside,** Turbinenhalle, 19.00

SOLINGEN
- **Brigitte Handley,** Gothic, Industrial, Wohnzimmer

UNNA
- **Jail Job Eve,** Rock, Lindenbrauerei, 20.00

WUPPERTAL
- **Katie Melua & Gori Women's Choir,** Historische Stadthalle
- **Klangkosmos NRW | Luciana Jury,** Folklore u. a. (RA), Hauptkirche Unterbarmen, 18.00
- **Matu,** Deutsch Pop, Wirtschaftswunder, 19.00
- **The Pretty Things,** Psychedelic Rock & Pop, Rhythm'n'Blues, LCB, 20.00

Party

KÖLN
- **After Work Thursday,** Markthalle, 17.00–20.00
- **Cologne after 7,** Pop, Rock, Soul, einundfünfzig, 19.00

MÜLHEIM
- **Upsetter – Vinyl & Skate Session,** Klassiker auf Vinyl mit den 420 All-Starz, AZ, 19.00

WUPPERTAL
- **Café Cubano,** Salsa Cubana, Bachata, mit DJ Miguel und DJ QuBa, Bouldercafé Bahnhof Blo, 19.00–23.59

Comedy & Co.

DINSLAKEN
- **Gunda Schneidewin: Wenn möglich, bitte wenden,** Theater Halbe Treppe, 19.00

DÜSSELDORF
- **Ingmar Stadelmann: Fressefreiheit,** Savoy, 20.00
- **Julius Fischer: Ich hasse Menschen,** zakk, 20.00
- **Peter Vollmer: Er hat die Hosen an – Sie sagt ihm, welche,** KaBARett Flin, 20.00
- **Senay Duzcu: Hitler war eine Türkin?!,** Theateratelier Takelgarn, 20.00
- **Simone Solga: Das gibt Ärger,** Kom(m)ödchen, 20.00

ESSEN
- **Schicht im Schacht – aber nicht Schluss mit lustig,** mit Torsten Sträter, Hennes Bender, Jacqueline Feldmann, Frank Goosen, Fritz Eckenga, Kai Magnus Sting, Matthias Reuter u. a., Zeche Zollverein, Areal A, Schacht 12, 19.30

HAGEN
- **Nightwash live,** Stadthalle, 20.00

LEICHLINGEN
- **Anka Zink: Wo pin ich,** Restaurant Vita Moderna, 20.00

MÖNCHENGLADBACH
- **Katrin Bauerfeind: Liebe: Die Tour zum Gefühl,** Das rote Krokodil im Kunstwerk, 20.30

NEUSS
- **Pop-Up-Comedy,** zu Gast: Dave Davis, John Doyle, Moderation: Lars Hohlfeld, Athlon Car Outlet, 20.00

REMSCHEID
- **Martin Zingsheim: Aber bitte mit ohne,** Klosterkirche Lennep, 20.00

WUPPERTAL
- **Bühne Frei! special,** mit Mohamed Ibraheem Butt, swane café, 20.00

Musical & Show

DÜSSELDORF
- **Legends of Entertainment,** Artistik-Show mit Live-Musik, Tanz und Gesang, Roncalli's Apollo Varieté, 19.30

WUPPERTAL
- **Crazy for you,** Musical nach Gershwin, TiC-Atelier, 20.00

Theater & Tanz

DÜSSELDORF
- **Circle Session,** Jam & Open Battle von Franky Dee, tanzhaus nrw, 19.00
- **Die Abseitsfalle,** Komödie von Dirk Böhling, Komödie, 20.00
- **Die Lüge,** Stück von Florian Zeller, Theater an der Luegallee, 20.00
- **Guide Gods,** Performance von Claire Cunningham, Versöhnungskirche, 11.00+20.00
- **Michael Kohlhaas,** Stück von Kleist, Central, 19.00

ESSEN
- **Onegin,** Chorografie von John Crankos, Aalto-Theater, 19.30

KREFELD
- **Hänsel und Gretel,** Märchenspiel von Engelbert Humperdinck (Musik) und Adelheid Wette (Libretto), Theater, 19.30
- **Move! | The Hidden Door,** von Julio César Iglesias Ungo, Bochum, Fabrik Heeder, 20.00

MOERS
- **Zur schönen Aussicht,** Stück von Ödön Horváth, Schlosstheater, 19.30

MÖNCHENGLADBACH
- **NippleJesus,** Stück von Nick Hornby, Theater, 20.00

NEUSS
- **NippleJesus,** Stück von Nick Hornby / Theatercafé Diva, Rheinisches Landestheater, 21.00
- **Talente Festival | Zentrales Vorsprechen der Schauspiel-Hochschulabsolvent*innen,** Rheinisches Landestheater, 10.00

WUPPERTAL
- **Dazwischen,** Performance, Ort e. V., 20.00
- **Der Rosenkrieg,** Komödie von Warren Adler, Stößels Komödie Wuppertal, 18.30

Oper & Klassik

KLEVE
- **Cello Concerto,** Stadthalle, 20.00

LEVERKUSEN
- **Xavier de Maistre & Lucero Tena,** Werken von Albéniz, Tárrega, de Falla u. a., Bayer Erholungshaus, 19.30

MÖNCHENGLADBACH
- **Vision String Quartet,** Werke von Ligeti, Schubert und Beethoven , Theater, 20.00

Vortrag & Lesung

DÜSSELDORF
- **Akademie am Morgen. Die Reformation in der Literatur,** Dr. Karin Füllner und Harald Steffes referieren, Haus der Kirche, 11.30
- **Auf Messers Schneide: Wie das Deutsche Reich den Ersten Weltkrieg verlor,** Vortrag von Holger Afflerbach, Gerhart-Hauptmann-Haus, 19.30
- **Kröten. Ein Portrait,** Buchvorstellung und Gespräch mit Beatrix Langner, Moderation: Rudolf Müller, Heine Haus, 19.30
- **Piccola Sicilia,** Lesung mit Daniel Speck, Mayersche Droste, 20.15

GREVENBROICH
- **Eventmanagement,** Vortrag mit Jörg M. Sommer, Museum Villa Erckens, 19.00

HILDEN
- **Das innere Kind,** Vortrag von Mira Weyer, Stadtbücherei, 19.30

MEERBUSCH
- **Kann man da noch was machen?,** Lesung mit Laura Gehlhaar, Forum Wasserturm, 20.00

WUPPERTAL
- **LangLese | Piranhas im Schlossgarten + Das Herz von Arkamoor,** Lesung mit Brigitte Vollenberg + Britt Glaser, Gesas Perlenwelt, 16.00
- **Sherlock Holmes - Der Vampir von Sussex,** Lesung mit Josef Schoenen, Glücksbuchladen, 19.00
- **Textabend,** mit Andreas Hahn & diJana, Gäste: Martina Sprenger, Norbert Molitor, Wolf Christian von Wedel Parlow, Kontakthof, 19.00

Für Kinder

DÜSSELDORF
- **Der allerkleinste Weihnachtswichtel,** ab 2 J., Puppentheater Helmholtzstraße, 16.00
- **Der kleine Angsthase,** Stück nach Elizabeth Shaw, ab 3 J., Junges Schauspielhaus, 10.00
- **KiKiFe,** Bambi: „Kubo – Der tapfere Samurai" ab 10 J. (09.30) + „Pettersson und Findus – Findus zieht um" ab 5 J. (10.00) / Blackbox: Eröffnungsfeier mit „Wolkenjunge" ab 9 J. (10.00) / Kino Süd: „Jim Knopf und Lukas der Lokomotivführer" ab 7 J. (09.00) + „Minions" ab 8 J. (11.00) / Souterrain: „Oh, wie schön ist Panama" ab 5 J. (09.00) / UFA 1: „Lilo und Stitch" ab 7 J. (09.00) + „Die kleine Hexe" ab 6 J. (10.00) + „Ernest & Célestine" ab 7 J. (11.00) / UFA 2: „Amy und die Wildgänse" ab 8 J. (09.00) + „Thilda & die beste Band der Welt" ab 9 J. (10.00), verschiedene Locations, ab 09.00
- **Momo,** Stück nach Michael Ende, ab 8 J., Marionetten-Theater, 20.00
- **Räuber Hotzenplotz und die Mondrakete,** Stück nach Otfried Preußler, ab 6 J., Capitol Theater, 09.45+11.45

GREVENBROICH
- **BilderBuchKino,** ab 3 J., Stadtbücherei, 15.00–17.00

HEILIGENHAUS
- **Ritter Rost 2 - das Schrottkomplott,** Animationsfilm von Thomas Bodenstein, Marcus Hamann, o. A., Der Club, 16.00

Märkte & Messen

DÜSSELDORF
- **#5 Photo Popup Fair,** stilwerk, 12.00–19.00
- **Art Düsseldorf,** Areal Böhler, 16.00–20.00

Und sonst

DÜSSELDORF
- **After Work Bowling,** Bowling World, ab 18.00
- **Ballettwerkstatt: b.37,** Einführungsgespräch, Ballettprobe, Opernhaus, 18.00
- **Beer Pong Night,** O'Reilly's Irish Pub, 20.30
- **Kunst Gegen Bares,** Moderation: Lasse Samström, The Tube, 20.00

KREFELD
- **DesignDiscussion 65,** Diskussionsforum mit verschiedenen Gästen, Fabrik Heeder, 20.00

MONHEIM
- **After Work Bowling,** Bowling World, 18.00

NEUSS
- **Nele Waldert: Im Wald,** Werkstattgespräch, Kulturforum Alte Post, 19.00

Fr.16.

Konzerte

BOCHUM
- **Garten Freede,** Funk, Surf, Psychedelic, Soul mit Die Freedes, MND TRCK, Bahnhof Langendreer, 20.00
- **Nacht der Gitarren,** mit Luca Stricagnoli, Antoine Boyer, Cenk Erdogan & Samuelito, Christuskirche
- **Pfefferminzprinz + Mam,** Tributes to Westernhagen & Bap, Zeche, 20.00

DORTMUND
- **25. Internationale Jazztage | The Killing Popes,** Avantgarde-Jazz, Hardcore, domicil, 20.00
- **King Orgasmus One,** Hip-Hop, Support: Fäbson, Jaman Oh, JunkYard, 20.00
- **Yung Hurn,** Hip-Hop, Warsteiner Music Hall, 20.00

DUISBURG
- **Candice Gordon + Pascal Briggs + A.S. Fanning,** Djäzz, ca. 20:00
- **The Bluebones,** Anne Tränke, 20.00

DÜSSELDORF
- **BigCityBeats World Club Dome,** DJ Solo Shows mit 20 Floors und über 100 Acts der elektronischen Musikszene, Merkur Spiel-Arena, 18.00
- **Die Digitale Düsseldorf | Okzharp & Manthe Ribané,** Dance, Weltkunstzimmer, 20.00
- **Georgette Dee,** Lieder, Savoy, 20.00
- **Help!,** Tribute to The Beatles, Pitcher, 20.00
- **Mike Walker trifft Tria Lingvo,** Jazz, Jazzschmiede, 20.30
- **Sandgetriebe,** deutscher Pop, Theateratelier Takelgarn, 20.00
- **The Dwarves,** Punkrock (USA), Stone im Ratinger Hof, 20.00
- **The Metallion Stallions & Pro Reo,** Support: Pro Reo, The Tube, 20.00

ESSEN
- **Lacrimas Profundere +Aeverium,** Dark Rock, Turock, 20.00
- **Prima Donna + Eat Lipstick,** Rock'n'Roll, Glampunk, Metal u. a., Freak Show, 20.00 (Einlass)

GELSENKIRCHEN
- **Klangkosmos NRW | Luciana Jury,** Folklore u. a. (RA), Bleckkirche, 20.00

GREVENBROICH
- **Biber Herrmann,** Acoustic Folk & Blues, Museum Villa Erckens, 20.00
- **Vollbard,** Café Kultus, 20.00

HAAN
- **Jammin' Rooster,** offene Bühne, Rockin' Rooster Club, 19.30

HILDEN
- **Auftakt & Band,** Gospel, St. Jacobus, 20.00

KLEVE
- **Blues 66,** Acoustic-Duo, Café Samocca, 18.00

KREFELD
- **Pulverize the Sound,** Jazz, Theater, 20.00
- **Still Collins,** Tribute to Genesis, Kulturfabrik, 20.00
- **Trio Hut Up,** Südbahnhof, 20.30

KÖLN
- **Arkells,** Alternative Rock, Luxor, 19.30
- **Botticelli Baby,** Lichtung, 21.00
- **Chefdenker + Los Explocados,** Punkrock, Sonic Ballroom, 21.00
- **Christine Corvisier,** Salon de Jazz, 20.00
- **Dave Rempis, Jasper Stadhouders, Frank Rosaly,** Avantgarde Jazz, Impro, Loft, 20.30
- **HopStopBanda,** anschließend Afteshowparty mit DJ MeliMelo, Barinton, 21.00
- **Kim Churchill,** Support: Provinz / Studio 672, Stadtgarten, 20.00
- **Lambert & Dekker,** Artheater, 20.00
- **Olgas Nachbarn,** Pop, Lichtung, 20.00
- **Olson,** Hip-Hop, Rap, Club Volta, 20.00
- **Radio Havanna + Der Wahnsinn,** Punkrock, Gebäude 9, 20.00

Foto: Lorenzo TNC

World Club Dome

An drei Tagen im November gibt sich die Crème de la Crème der Musikszene das Mikro beziehungsweise die Turntables in die Hand. Die Black Eyed Peas, The Chainsmokers, Lost Frequencies , Robin Schulz und weitere Hochkaräter haben sich angekündigt. Kein Wunder also, dass Fans aus mehr als 50 Nationen anreisen, um die Merkur Spiel-Arena in einen riesigen Club zu verwandeln und dem Winter richtig einzuheizen.
16., 17.+18.11., Merkur Spiel-Arena, Düsseldorf

- **Rockstah,** Yuca, Club Bahnhof Ehrenfeld, ca. 20.00
- **Steckbeckenzecken,** Schlagerpunk, Tsunami Club, 20.00 (Einlass)
- **The Brandos,** Schlager, Pop / Yard Club, Kantine, 20.00
- **The Capital + Bugbear + The Dial Ups,** Emopunk (GB) + Punkrock + Garagenpunk, Limes, 20.00
- **The Human League,** New-Wave, E-Werk, 20.00
- **The Watch,** Tribute to Genesis, Blue Shell, 21.00
- **Tom Walker,** Singer/Songwriter, Live Music Hall, 19.30
- **Vincent Gross,** im Yard, Kantine, 19.00

LEVERKUSEN
- **Leverkusener Jazztage | Randy Hansen,** Scala Club, 20.00
- **Leverkusener Jazztage | Seven + Flo Mega + Jonah Nilsson,** Forum, 19.30

MOERS
- **Jam Session,** Open Stage, Bollwerk 107, 20.00

NEUSS
- **Basement Band,** BörsenCafé, 20.00
- **Layla Zoe,** Partytur im Engels

OBERHAUSEN
- **Kataklysm + Hypocrisy,** Turbinenhalle, 19.30
- **Punkabend im Druckluft,** Druckluft, 20.00
- **Völkerball,** Tribute to Rammstein, Turbinenhalle, 20.00

REMSCHEID
- **Ulla Meinecke Band,** Klosterkirche Lennep, 20.00

SOLINGEN
- **667 Neighbour of the Beast,** Tribute to Iron Maiden, Support: Fortress, S.G.P., Cobra, 20.00
- **Group of Man + Van Dunkeln + This Heals Nothing,** Hardcore, Post-Hardcore, Punk, Waldmeister

UNNA
- **Die Igels,** Tribute to The Eagles, Lindenbrauerei, 20.00

VIERSEN
- **Dirty Deeds 79,** Tribute to AC/DC, Rockschicht, 20.30

WERMELSKIRCHEN
- **King of the World,** Blues, Haus Eifgen, 20.00

WUPPERTAL
- **Die Komm´Mit Mann!s,** LCB, 20.00
- **El Flete,** Tango Expressiv, Bandfabrik, 20.00
- **Florian Franke,** Loch, 20.00
- **International Music,** Indie, Die Börse, 20.00
- **Trio Vibracao,** Hot Swing, Bluegrass, BürgerBahnhof, 20.00
- **Voidemolition + Neverland in Ashes + TyraNuke + Bear Parliament,** Underground, 19.30

Party

DINSLAKEN
- **Salsa Pura,** Salsa, Bachata mit DJ Maiquino, DiWa, 21.00

DUISBURG
- **Urban Castle,** Grotte: Black Music, R&B, Hip-Hop / Mitte: Pop, Charts, Party-Classics / Saal: Rock, Nu-Metal, Alternative, Core, Pulp, 22.00

DÜSSELDORF
- **2000er Party,** Rock, Pop, Hip-Hop, Elektro, Trash mit RemiDany & Friends, Schickimicki, 22.00
- **AfterHour,** für Schwule, Lesben & Friends, K1-Club, 04.00
- **FreekyFriday,** Pop, Charts, Hits, Disco mit DJ Reiner, Queenz, 23.00

ESSEN
- **Friday Night,** Alternative, Crossover, (New) Rock, Nu Metal u. a. mit DJ Dirk oder DJ Saxnot, Turock, ca. 23 Uhr (nach dem Konzert)

KÖLN
- **Afrojack & Chico Rose,** Bootshaus, 23.00
- **Betrunken tanzen,** mit Granate Künast, Drunk-Walter Steinmeier, Tanz-Josef Strauß, Tsunami Club, 23.00
- **La Fête au Club 51,** House, Funk, R&B, einundfünfzig, 22.00
- **Let's Rock,** Rock, Punk, Indie, Alternative, Herbrands, 22.00
- **Salsa-Party,** in der Eventhalle, Herbrands, 22.00
- **Treibstoff Club,** Dub Techno mit Andrey Pushkarev, Marcel Janovsky, Gewölbe

VELBERT
- **Alldie legt auf!,** Vinylabend, Alldiekunst, 18.00

WUPPERTAL
- **Big City Beats Afterparty,** Butan
- **Freitags-Salón,** Café Tango, 21.00

Comedy & Co.

DINSLAKEN
- **Ingo Börschers: Ferien auf Sagrotan,** Dachstudio Stadtbibliothek, 20.00

DÜSSELDORF
- **Düsseldorfer Lachexpedition,** Event-Stadtrundfahrt, Oststraße 123, 19.00
- **Ensemble Flin: Was Frauen wollen ...,** KaBARett Flin, 20.00
- **Paul Panzer: Glücksritter ... vom Pech verfolgt!,** Mitsubishi Electric Halle, 20.00
- **Quatsch Comedy Club,** mit Juri von Stavenhagen, Diva La Kruttke, Jamie Wierzbicki und The Art of Mouth, Moderation: Horst Fyrguth, Capitol Theater, 20.00
- **Simone Solga: Das gibt Ärger,** Kom(m)ödchen, 20.00

KREFELD
- **Katrin Bauerfeind: Liebe: Die Tour zum Gefühl,** Seidenweberhaus, 20.00

OBERHAUSEN
- **Mario Barth: Männer sind faul, sagen die Frauen,** König-Pilsener-Arena, 20.00

REMSCHEID
- **Jens Neutag: Mit Volldampf,** Rotationstheater, 20.00
- **Prost-Comedy,** mit Benni Stark, Simon Stäblein, Marc Breuer & Falk Schug, Remscheider Bräu, 20.00

Musical & Show

DÜSSELDORF
- **Legends of Entertainment,** Artistik-Show mit Live-Musik, Tanz und Gesang, Roncalli's Apollo Varieté, 20.00

KLEVE
- **Lady Sunshine & Mister Moon,** Melodien der 20er- bis 50er-Jahre, Stadthalle, 19.30

WUPPERTAL
- **Crazy for you,** Musical nach Gershwin, TiC-Atelier, 20.00

Theater & Tanz

DÜSSELDORF
- **Darth Improvisaders,** mit der Improtheatergruppe des Hochschulsports der Heinrich-Heine-Universität, Theatermuseum, 19.30
- **Die Abseitsfalle,** Komödie von Dirk Böhling, Komödie, 20.00
- **Die Lüge,** Stück von Florian Zeller, Theater an der Luegallee, 20.00
- **Every Body Electric,** Choreografie: Doris Uhlich, tanzhaus nrw, 20.00 (anschließend Gespräch)
- **Hexenjagd,** Stück von Arthur Miller, Central, 19.00
- **Nippon Performance Night | Five Days in March (Re-Creation),** Performance von Toshiki Okada / chelfitsch, FFT Juta, 20.00

KEVELAER
- **Notre Dame,** Puppenspiel 18+, Öffentliche Begegnungsstätte, 20.00

KLEVE
- **Unter dem Milchwald,** Stück nach Dylan Thomas, Theater im Fluss, 20.00

KREFELD
- **Tagebuch eines Wahnsinnigen,** Stück von Nicolai Gogol, Theater Hintenlinks, 19.30

MOERS
- **Auch Deutsche unter den Opfern,** ein Recherchеprojekt zum NSU von Tugsal Mogul, Schlosstheater, 19.30

NEUSS
- **Die mittlere Lebenserwartung von Waschmaschinen,** Dramödie von Elise Wilk, Theater am Schlachthof, 20.00
- **Talente Festival | Zentrales Vorsprechen der Schauspiel-Hochschulabsolvent*innen,** Rheinisches Landestheater, 10.00

WUPPERTAL
- **Der Rosenkrieg,** Komödie von Warren Adler, Stößels Komödie Wuppertal, 20.00
- **Schnappschuss #10,** Das kommt davon!, Polizeipräsidium, 19.00
- **Wer hat Angst vor Virginia Woolf?,** Stück von Edward Albee, TiC-Theater, 20.00

Oper & Klassik

DÜSSELDORF
- **Falkner spielt Zimmermann I,** Klavierwerke u. a. von Kröll, Terzakis, Tonhalle, 20.00
- **La Cenerentola,** Oper von Rossini, Opernhaus, 19.30

MÖNCHENGLADBACH
- **Nabucco,** Oper von Verdi, Theater, 19.30

WUPPERTAL
- **Gesangsabend,** mit Studierenden, Hochschule für Musik und Tanz, 19.30

Vortrag & Lesung

DÜSSELDORF
- **Keine Atempause,** Sven-André Dreyer, Michael Wenzel und Thomas Stelzmann im Gespräch u.a. mit den Musikern Ralf Dörper & Bettina Flörchinger, zakk, 19.00
- **Literatur Geschwätz,** mit Autoren, Freunden und Gästen, Bürgerhaus Bilk im Salzmannbau, 19.00

HAAN
- **Der englische Salon,** Anja Bilabel liest Poe, Capote, Wilde, musikalische Begleitung: Verena Volkmer, Stadtbücherei, 19.30

HAGEN
- **5/8 für Hagen,** 5-minütige Projektvorstellungen von acht Hagenern, KuZ Pelmke, 20.00

KREFELD
- **Wer kann die Wahrheit nackend sehn?,** Soloabend mit Michael Grosse, Fabrik Heeder, 20.00
- **Wort gehalten,** Lesung, Fabrik Heeder, 20.00

RATINGEN
- **anders sein – Ein Abend mit Behinderung,** Lesung mit Holger Schlösser, musikalische Begleitung: Sven Collip & Dirk Schreiber, Medienzentrum, 18.00

WUPPERTAL
- **Föhn über der Provinzstadt,** Bernt Hahn liest Miroslav Krleza, Cafe Podest im Skulpturenpark Waldfrieden, 16.30
- **LangLese | Kurzgeschichten und mehr,** mit Martina Sprenger, Carsten Koch, Miriam Schäfer, Petra Gockeln, Bücherei St. Antonius, 19.00

Für Kinder

DÜSSELDORF
- **Der allerkleinste Weihnachtswichtel,** ab 2 J., Puppentheater Helmholtzstraße, 10.30+16.00
- **Der kleine Angsthase,** Stück nach Elizabeth Shaw, ab 3 J., Junges Schauspielhaus, 10.00
- **KiKiFe,** Bambi: „Die kleine Hexe" ab 6 J. (09.30) + „Matti und Sami und die drei größten fehler des Universums" ab 8 J. (10.00) / Blackbox: „Coraline" ab 10 J. (09.00) + „Der Gigant aus dem All" ab 8 J. (11.00) + „Luis und die Aliens" ab 8 J. (16.00) / Kino Süd: „Coco – Lebendiger als das Leben" ab 9 J. (09.00) + „Das Sandmännchen – Abenteuer im Traumland" ab 5 J. (11.00) / Souterrain: „Der Mondmann" ab 7 J. (09.00) / UFA 1: „Luis und die Aliens" ab 8 J. (09.00) + „Kurzfilmprogramm" ab 4 J. (10.00) + „Alfie, der kleine Werwolf" ab 6 J. (11.00) / UFA 2: „Elliot, der Drache" ab 10 J. (09.00) + „Jim Knopf und Lukas der Lokomotivführer" ab 7 J. (10.00), verschiedene Locations, ab 09.00
- **Momo,** Stück nach Michael Ende, ab 8 J., Marionetten-Theater, 20.00
- **Räuber Hotzenplotz und die Mondrakete,** Stück nach Otfried Preußler, ab 6 J., Capitol Theater, 10.00

Märkte & Messen

DÜSSELDORF
- **#5 Photo Popup Fair,** stilwerk, 12.00–19.00
- **Art Düsseldorf,** Areal Böhler, 12.00–19.00

Und sonst

DINSLAKEN
- **Spielwiese – Die NachwuchsShow,** Stand-up Comedy, Kabarett, Musik, Lyrik, Poetry u. a., Theater Halbe Treppe, 19.30

DÜSSELDORF
- **Die Digitale Düsseldorf | me, my cloud and ...,** Vernissage der Ausstellung von Susanne Schär & Peter Spillmann, Ateliers Höherweg e.V., 20.00
- **Die Digitale Düsseldorf | Vernissagen,** „Oberflächentaucher" von Mavi Garcia und „Free Wifi" von Lennart Melzer & Florian Zeeh, Betonbox, 19.00

MÖNCHENGLADBACH
- **Rheydter Vinylclub,** Chapeau Kultur, 19.00

MÜLHEIM
- **AZ-Jam,** Jammen, Malen, Skaten, AZ, 19.00

WUPPERTAL
- **Kunstabend,** Treffen von Kindern und Eltern mit eigener Musik und Poesie, Internationales Begegnungszentrum der Caritas, 18.00

Sa.17.

Konzerte

BOCHUM
- **August Burns Red,** Metalcore, Support: Wage War, Matrix, 19.30
- **Nothington,** im Rockpalast, Matrix, 20.00
- **Roger Stein,** Liedermacher / Studio 108, Bahnhof Langendreer, 20.00
- **Wireless,** Riff, 19.00

Foto: Michael Schiffhorst

Barbara Ruscher

Bei ihren Auftritten gibt Barbara Ruscher gerne skurrile Anekdoten aus dem Alltag zum Besten, nur um sich im nächsten Moment mit der Me-Too-Debatte zu beschäftigen. So oder so, es ist immer witzig, sehr oft sehr frech und messerscharf beobachtet und manchmal kommt sogar ein sprechendes Baby zu Wort.
17.11., Schaustall, Langenfeld

Foto: Kingstar Music

Bring Me The Horizon

Bring Me The Horizon gehören mittlerweile definitiv zu den angesagtesten Exporten aus UK. Die Band überzeugt mit brachialer Rockmusik Fans und Kritiker gleichermaßen, und man darf gespannt sein, was das im Januar erscheinende neue Album für Überraschungen bereit hält. Kleiner Vorgeschmack gefällig?
18.11., Mitsubishi Electric Halle, Düsseldorf
coolibri verlost 3x2 Tickets auf coolibri.de

DORTMUND
- **25. Internationale Jazztage | Daniel Brandt & Eternal Something,** domicil, 20.00
- **Tina Dico,** Singer/Songwriterin (DK), Support: Anna Depenbusch, Konzerthaus, 20.00
- **Toptier Takeover,** Hip-Hop, JunkYard, 20.00
- **Vincent Gross,** Schlagerpop, FZW, 19.00

DÜSSELDORF
- **BigCityBeats World Club Dome,** DJ Solo Shows mit 20 Floors und über 100 Acts der elektronischen Musikszene, Merkur Spiel-Arena, 18.00
- **Charlotte Illinger & Band,** Jazzschmiede, 20.30
- **Cover Me Bad,** 80er-Cover, zakk, 20.00
- **Die Digitale Düsseldorf | Kai Angermann + Donja Djember,** Voss TV Ateliers, 20.00
- **Die Digitale Düsseldorf | Tim Abramczik / Julia Brüssel,** Performance, Betonbox, 21.00
- **Hellpetrol + Saigoons,** Punkrock, The Tube, 20.00
- **Neurotic Existence,** AK 47, ca. 20.00
- **Newa Ensemble,** geistliche & volkstümliche russische Musik / Café Sperrmüll, Trödelmarkt Aachener Platz, 11.30
- **Nitrogods,** Rock, Pitcher, 20.00
- **Rock Bottom,** 70er Hardrock-Cover, Route 66, 20.00
- **Ryan Leslie,** Schlösser Quartier Bohème

ENNEPETAL
- **Wolfgang Eichler Quintett,** Latin Jazz, Jazzrock / Gemeindesaal, Katholische Kirche Herz Jesu Milspe, 19.30

ESSEN
- **Benefit-Concert for Jamaica,** Julius-Leber-Haus
- **Die Lokalmatadore,** Punk, Turock, 20.00
- **Essener Gitarrenduo,** Flamenco u. a., Grend, 20.00

GELDERN
- **Uncle Jimmy + King of the World,** Blues (NL), Freizeit Center Janssen, 20.30

GREVENBROICH
- **Musikschule Rhein-Kreis Neuss,** Vorspiel der Gitarrenschüler, Museum Villa Erckens, 15.00

HAAN
- **Luke Jackson,** Singer/Songwriter, Fienchen's Kajüte

HEILIGENHAUS
- **Krisamaja + Octo + KranK,** Der Club, 20.00

HILDEN
- **Tiptoe,** Querflöten-Ensemble, St. Jacobus, 18.00

KREFELD
- **Pavallion,** Post Rock, Primus-Palast, 21.45

KÖLN
- **BirdPen,** Artheater, 20.00
- **Golden Helmets + Klauen,** Garage Rock, Sonic Ballroom, 21.00
- **Hall & Rauch,** Support: Fragil, Hanna Schörken, Gebäude 9, 20.30
- **Hinüber + Manufraktur,** Post Punk + Punk, Limes, 20.00
- **Honne,** Elektro (GB), Live Music Hall, 19.30
- **Jungle,** Funk, Modern Soul, R&B, Kantine, 19.30
- **Lower Pink,** Folk, Lichtung, 20.00
- **Madsen,** Alternative Rock, Support: Grillmaster Flash, Palladium
- **Mahalia,** Studio 672, Stadtgarten, 20.00
- **Matze Rossi,** Indie, Pop, Punk, Soul, Tsunami Club, 20.30
- **Milian Otto,** Liedermacher, Die Wohngemeinschaft, ca. 20.00
- **Neon Burton,** Support: Phiasco, SSM Halle am Rhein, 18.00
- **Rockstah,** Hip-Hop, Rap, Club Volta, 20.00
- **Schultze Ehwald Rainey,** Avantgarde Jazz, Loft, 20.30

LEVERKUSEN
- **Leverkusener Jazztage | Myles Sanko + Electro Deluxe + Charles Pasi,** Forum, 19.00
- **Leverkusener Jazztage | Peter Lorenz & die Band,** Scala Club, 20.00

MOERS
- **Quasilectric Festival,** mit The Fous, Kassiopeia, Fools Errant, Und Wieder Oktober, Soeckers, Was Wenns Regnet, El Postre, Bollwerk 107, 19.00

MÜLHEIM
- **Untergangs Warm Up,** mit Wegweiser (Punk), Flaschenbecher (Fun Punk), AZ, 19.00 (Einlass)

NEUSS
- **The Love Keys,** Yogimotion, 19.00

OBERHAUSEN
- **Extrabreit,** Support: Eizbrand, Turbinenhalle, 20.00
- **Stone,** Tribute to Rolling Stones, Fabrik K14, 20.00

RATINGEN
- **Neue Musik in Ratingen,** mit Raimund Juelich, Ferdinand-Trimborn-Saal, 20.00

UNNA
- **Tonfest Reloaded,** mit Cypecore, Bloodwork, Exposed To Noise, Entropy, Katastrophen Kommando, Waste Ground, Lindenbrauerei, 18.30

WEGBERG
- **Bucket Boys,** Alte Post, 21.00

WERMELSKIRCHEN
- **Ilona Ludwig Band,** Blues, Jazz, Soul, Cover , Kattwinkelsche Fabrik, 20.00

WUPPERTAL
- **Chameleon,** Café Blue Moon, 20.30
- **Crossplane + WickedDown + The Helldozers,** Rock´n Roll, Underground, 20.00
- **La Banda Di Palermo (I),** Palermo Folk'n Roll, Domhan, 20.30
- **Second Spring,** Goodbye-Konzert, Bandfabrik, 20.00
- **no dudelsack,** Rock, Eventum, 21.00

WÜLFRATH
- **Dr. Mojo,** Oldies, Folk, Blues, Ev. Kulturkirche, 19.30

Party

DUISBURG
- **Schloss-Party,** 1st: Pop, Charts / 2nd: Partyhits, Classics / 3rd: Rock, Alternative, Pulp, 22.00
- **Sound of the Suburbs,** Punkrock, Ska, Rocksteady, Reggae, Dark Wave, Post Punk, Indie, New Wave, Djäzz, 22.00

DÜSSELDORF
- **AfterHour,** für Schwule, Lesben & Friends, K1-Club, 04.00
- **All night long,** Techno mit DJ Rekker, Support: Cosima, Club Basement, 23.00
- **Candy,** Dance, R&B, House, Rudas Studios, 22.00
- **Daferwa,** KIT Bar, 22.00
- **DancingQueenz,** Pop, House, Gay Classics mit DJ Eisbaer, Queenz, 23.00
- **Henry's Party,** Pop, House, Charts, Queenz, 23.00
- **Shameless Saturday,** 80er, 90er, 2000er, Schickimicki, 22.00

ESSEN
- **Crossing All Over,** Alternative, Crossover, Rock, Metal mit DJs Dirk & Stephan, Turock, ca. 23.00 Uhr (nach dem Konzert)

KÖLN
- **90s Reloaded,** Live Music Hall, 23.00
- **Club Night @ Saturday,** House, Funk, R&B, einundfünfzig, 22.00
- **Club Party,** Open Air, Kantine, 22.00
- **Family Affairs,** mit Dj Tom Strau, Barinton, 22.00
- **Keinemusik,** mit Rampa, &Me, Adam Port, Gewölbe
- **Nibirii,** Psytrance, Progressive Trance, Drum & Bass, Techno mit Pendulum DJ Set, Gourski, Mr. Black u. a. / auf 3 Floors + Outdoor Area, Bootshaus, 23.00
- **Pauls Club Party,** mit Live-Musik und DJ / in der Eventhalle, Herbrands, 21.00
- **Swingmania,** Electro-Swing, Herbrands, 22.00
- **Unicorn – the 80s Nite,** Wave, Synthie, Post Punk, Independent mit Martin Heiland, Tsunami Club, 23.00

MÖNCHENGLADBACH
- **Soul Center Party,** mit DJ André Fossen, Bistro Spö 407, 22.00

NEUSS
- **Après-Ski Party,** Ü18, Skihalle, 21.00
- **Urban Champs,** Hip-Hop, House u. a., Kulturforum Alte Post

WESEL
- **Subergs Ü30-Party,** Charts, Discofox, Club, Niederrheinhalle, 21.00

WUPPERTAL
- **2000 & Great,** 1st: 2000er Hits, Pop, Charts / 2nd: Dancehall, Reggae / 3rd: House, Elektro, Butan
- **Ballonga,** Tanzparty mit Passatempo und dem Trio Salut , Die Färberei, 20.00
- **Elektro-Party,** 20 Jahre Wolkenburg, Die Börse, 21.00
- **Tangosalon,** Café Ada, 21.00

Comedy & Co.

DINSLAKEN
- **Die Kalauer: Von nix kommt nix,** Theater Halbe Treppe, 19.30
- **Ingo Börschers: Ferien auf Sagrotan,** Dachstudio Stadtbibliothek, 20.00

DÜSSELDORF
- **ComedySLAM,** Exit, 20.00
- **Düsseldorfer Lachexpedition,** Event-Stadtrundfahrt, Oststraße 123, 15.30+17.30
- **Ensemble Flin: Was Frauen wollen ...,** KaBARett Flin, 20.00
- **Onkel Fisch: Poulisten haften für ihre Kinder,** Kom(m)ödchen, 20.00
- **Quatsch Comedy Club,** mit Juri von Stavenhagen, Diva La Kruttke, Jamie Wierzbicki und The Art of Mouth, Moderation: Horst Fyrguth, Capitol Theater, 20.00
- **Sabine Wiegand: Dat Rosi im Wunderland,** Theateratelier Takelgarn, 20.00
- **Sebastian Pufpaff: Auf Anfang,** Savoy, 20.00

KREFELD
- **Paul Panzer: Glücksritter ... vom Pech verfolgt!,** KönigPalast, 20.00
- **Sia Korthaus & Ariane Baumgartner: Komm ganz nah und halt die Klappe,** Südbahnhof, 20.00

LANGENFELD
- **Barbara Ruscher: Ruscher hat Vorfahrt,** Schaustall, 20.00

WIPPERFÜRTH
- **Weibsbilder: Unbemannt – wir sind übrig!,** Alte Drahtzieherei, 20.00

WUPPERTAL
- **Johann König: Jubel, Trubel, Heiserkeit,** Historische Stadthalle, 20.00
- **Sven Bensmann,** LCB, 20.00

Musical & Show

DÜSSELDORF
- **Legends of Entertainment,** Artistik-Show mit Live-Musik, Tanz und Gesang, Roncalli's Apollo Varieté, 16.00+20.00

KLEVE
- **Die Schöne und das Biest,** Musical, Stadthalle, 15.00

MÖNCHENGLADBACH
- **Glimmer – Glanz und gute Laune,** Revue mit Golden Girls, TIG Theater im Gründungshaus, 20.00

WUPPERTAL
- **Crazy for you,** Musical nach Gershwin, TiC-Atelier, 20.00
- **Pepita - Das sagenhafte Musical,** präsentiert von der Barmer Küchenoper mit Dörte aus Heckinghausen, LCB, 20.00

Theater & Tanz

DÜSSELDORF
- **Deutschland. Ein Wintermärchen,** Stück nach Heine, mit der Bürgerbühne, Junges Schauspielhaus, 19.00
- **Die Lüge,** Stück von Florian Zeller, Theater an der Luegallee, 20.00
- **Every Body Electric,** Choreografie: Doris Uhlich, tanzhaus nrw, 20.00 (Physical Introduction, 19.00)
- **Nippon Performance Night | Five Days in March (Re-Creation),** Performance von Toshiki Okada / chelfitsch, FFT Juta, 20.00
- **Tartuffe,** Komödie von Molière, Central, 19.30

KLEVE
- **Ein großer Aufbruch,** Stück von Magnus Vattrodt, Xox, 20.00
- **Unter dem Milchwald,** Stück nach Dylan Thomas, Theater im Fluss, 20.00

KREFELD
- **Schwester von,** von Lot Vekemans, mit Esther Keil / Studiobühne I, Fabrik Heeder, 20.00
- **Tagebuch eines Wahnsinnigen,** Stück von Nicolai Gogol, Theater Hintenlinks, 19.30

MÖNCHENGLADBACH
- **Nachtvariationen / Für meine Tochter / Boléro,** Ballettabend von Robert North, Theater, 19.30

NEUSS
- **Die mittlere Lebenserwartung von Waschmaschinen,** Dramödie von Elise Wilk, Theater am Schlachthof, 20.00

WUPPERTAL
- **Ankomme Dienstag - stop - Fall nicht in Ohnmacht,** Komödie von Jean Stuart , TalTon-Theater, 20.00 (Premiere)
- **Ben Becker – Ich, Judas,** Friedhofskirche
- **Der Rosenkrieg,** Komödie von Warren Adler, Stößels Komödie Wuppertal, 20.00
- **Wer hat Angst vor Virginia Woolf?,** Stück von Edward Albee, TiC-Theater, 20.00

Oper & Klassik

DÜSSELDORF
- **Don Giovanni,** Oper von Mozart, auf Italienisch mit deutschen Übertiteln, Opernhaus, 19.30

WUPPERTAL
- **Das Land des Lächelns,** Operette von Franz Léhar, Opernhaus, 19.30

Vortrag & Lesung

DÜSSELDORF
- **Keine Atempause,** Buchvorstellung mit Sven-André Dreyer, Michael Wenzel und Thomas Stelzmann + Gäste, Moderation: Philipp Holstein, zakk, 19.00
- **Lieder ohne Worte – Worte ohne Lieder,** mit Jan-Christoph Hauschild und Irmgard Knechtges-Obrecht, musikalische Begleitung: Thomas Palm (p), Heinrich-Heine-Institut, 15.00
- **meet + talk,** Gespräch, KIT Kunst im Tunnel, 12.00

HILDEN
- **Die Farbe des Lichts, das Licht als Farbe,** Lesung mit Jürgen Wilbert, Kunstraum Gewerbepark-Süd, 15.30

WUPPERTAL
- **Almanach,** Lesung mit russischen Autoren, Internationales Begegnungszentrum der Caritas, 16.00
- **LangLese \| Jochen Rausch,** Lesung und Gespräch, Jugendzentrum Langerfeld, 19.00
- **Tod in der Klingenfabrik,** Krimilesung mit Sibyl Quinke, Mayersche Bücher Röder, 14.00

Für Kinder

DÜSSELDORF
- **Der allerkleinste Weihnachtswichtel,** ab 2 J., Puppentheater Helmholtzstraße, 14.00+16.00
- **KiKiFe,** Bambi: „Pettersson und Findus – Findus zieht um" ab 10 J. (13.00) + „Die kleine Hexe" ab 6 J. (15.00) / Blackbox: „Ernest & Célestine" ab 7 J. (14.00) + „Jim Knopf und Lukas der Lokomotivführer" ab 7 J. (16.00) / Kino Süd: „Das Sandmännchen – Abenteuer im Traumland" ab 5 J. (11.00) + „Amy und die Wildgänse" ab 8 J. (15.00) / Souterrain: „Elliot, der Drache" ab 10 J. (13.00) + „Oh, wie schön ist Panama" ab 5 J. (15.00), verschiedene Locations, ab 11.00
- **Mitspielaktion,** ab 7 J., Mayersche Droste, 10.30–17.30
- **Momo,** Stück nach Michael Ende, ab 8 J., Marionetten-Theater, 15.00+20.00

LEVERKUSEN
- **Kuckuck, Krake, Kakerlake – eine tierische Schau,** ab 6 J., Bayer Erholungshaus, 14.00

RATINGEN
- **Die Gorgel,** ab 5 J., Medienzentrum, 11.00

WUPPERTAL
- **Drei Haselnüsse für Aschenbrödel,** Familienstück ab 6 J., Theater am Engelsgarten, 16.00

Märkte & Messen

DÜSSELDORF
- **#5 Photo Popup Fair,** stilwerk, 12.00–18.00 (anschließend Party)
- **Art Düsseldorf,** Areal Böhler, 11.00–19.00
- **Trödelmarkt,** Trödelmarkt Aachener Platz, 06.00–16.00

WERMELSKIRCHEN
- **Kreativmarkt,** Kattwinkelsche Fabrik, 11.00+13.00

Und sonst

DÜSSELDORF
- **Die Digitale Düsseldorf \| 00000100 in a material world,** Vernissage der Ausstellung von Nadine Arbeiter, Swen Buckner, Norbert Kraus und Rima Arslanov, onomato künstlerverein e. V., 19.00
- **Düsseldorfer Schlagerexpedition,** Event-Stadtrundfahrt, Oststraße 123, 19.30

HILDEN
- **Mantra-Konzert,** Wow – Body and Soul Events, 19.00

MONHEIM
- **MonArt,** mit Monheimer Künstler*innen, Sojus 7, 15.00

MÖNCHENGLADBACH
- **Seeufer – Ein Heimatabend,** Köntges, 20.00

WUPPERTAL
- **Sing dein Ding,** Mitsingparty, Gemeindezentrum Emmauskirche, 19.30

So.18.

Konzerte

BOCHUM
- **Magnum,** Hardrock, Zeche, 20.00
- **Nashville Pussy,** Support: Black Sheriff / Rockpalast, Matrix, 20.00

DINSLAKEN
- **Ed Motta,** Jazz, Ledigenheim Lohberg, 18.00

DORTMUND
- **25. Internationale Jazztage \| JMO feat. Brönnimann Cissokho Hason,** Musik aus Afrika, Europa und dem Orient, domicil, 20.00
- **Editors,** Warsteiner Music Hall, 19.30

DUISBURG
- **Stringray,** Unplugged-Cover von Songs der letzten 50 Jahre, Steinbruch, 20.00

DÜSSELDORF
- **Baker's Breeze feat. Peter Kallen,** Southern Rock, Café à Gogo, 19.00
- **BigCityBeats World Club Dome,** DJ Solo Shows mit 20 Floors und über 100 Acts der elektronischen Musikszene, Merkur Spiel-Arena, 18.00
- **Bring Me The Horizon,** Metalcore, Mitsubishi Electric Halle, 19.00
- **Candice Gordon + Pascal Briggs + A.S. Fanning,** The Tube, 20.00
- **La Banda di Palermo,** Folk, Polka, Jazz, Schloss Eller, 17.00
- **WestcoastJAZZ,** Session mit Gregory Gaynair u. a., Destille, 20.00

KREFELD
- **Vanakkam,** Südbahnhof, 18.00

KÖLN
- **Alex Clare,** Luxor, 20.00
- **Frank Gratkowski & Sebi Tramontana,** Impro, Loft, 20.30
- **Kalben,** Rock, Club Volta, 20.00
- **My Brightest Diamond,** Rock, elektronische Musik, Artheater, 20.00
- **Natalie Prass,** Singer/Songwriterin (USA), Stadtgarten, 20.30
- **Ok Kid,** E-Werk, 20.00
- **Parcels,** Disco-Funk, Elektropop (AUS), Live Music Hall, 20.00
- **Parquet Courts,** Rock (USA), Support: Big Joanie, Gebäude 9, 20.30
- **The Glitch Mob,** Kantine, 19.00

LANGENFELD
- **Engelbert Wrobel's Swing Society,** Schauplatz, 11.30

LEVERKUSEN
- **Leverkusener Jazztage \| Jan Garbarek Group feat. Trilok Gurtu,** Bayer Erholungshaus, 20.00
- **Leverkusener Jazztage \| Querbeat,** Support: Three Fall & Melane, Forum, 19.30

MEERBUSCH
- **Tangoyim,** Tango und Klezmer, St. Mauritius Therapieklinik, 15.30

MÖNCHENGLADBACH
- **Dieter Thomas Kuhn & Band,** Red Box

REMSCHEID
- **Gospelmesse Missa 4 you(th),** mit Gospelchören, dem Lenneper Kammerorchester, Kinderchor u. a., Ev. Stadtkirche Lennep, 17.00

RHEINBERG
- **Ana Popvic & Band,** Bluesrock, Schwarzer Adler, 20.00

WUPPERTAL
- **Con Brio - Liebeslieder,** Erlöserkirche Barmen, 19.30
- **Musik - Raum - Wort,** Klosterkonzert, Beyenburger Klosterkirche, 17.00

Party

DÜSSELDORF
- **Sunday Chillout,** für Schwule, Lesben & Friends, K1-Club, 16.00
- **a.m.,** House, Disco, Elektro mit Dr.Love, zu Gast: Yannick Calmes, silq Club, 18.00

KÖLN
- **Palms,** mit Re:Boot Soundsystem, Hade, Christian Magnusson / Bar, Gewölbe, 16.00

WUPPERTAL
- **Afrobeats,** mit Don Mic, swane café, 17.30

Comedy & Co.

DINSLAKEN
- **Ingo Börschers: Ferien auf Sagrotan,** Dachstudio Stadtbibliothek, 19.00

DÜSSELDORF
- **Lisa Eckhart: Als ob Sie Besseres zu tun hätten,** Kom(m)ödchen, 18.00
- **Markus Barth: Haha... Moment, was?,** Savoy, 19.00

METTMANN
- **Hennes Bender: Alle Jubeljahre,** Kulturvilla, 19.00

MÖNCHENGLADBACH
- **Jan Van Weyde: Große Klappe die Erste,** TIG Theater im Gründungshaus, 19.00
- **Monika Blankenberg: Altern ist nichts für Feiglinge,** Die Spindel im BIS, 19.00

NEUSS
- **Matthias Reuter: Wenn ich groß bin, werd ich Kleinkünstler,** Theater am Schlachthof, 19.00

SOLINGEN
- **Faisal Kawusi: Glaub nicht alles, was du denkst,** Theater- und Konzerthaus, 20.00

Musical & Show

DÜSSELDORF
- **Legends of Entertainment,** Artistik-Show mit Live-Musik, Tanz und Gesang, Roncalli's Apollo Varieté, 14.00+18.00

MÖNCHENGLADBACH
- **Monty Python's Spamalot,** Musical, Theater, 19.30

WUPPERTAL
- **Crazy for you,** Musical nach Gershwin, TiC-Atelier, 11.00+19.00
- **Pepita - Das sagenhafte Musical,** präsentiert von der Barmer Küchenoper mit Dörte aus Heckinghausen, LCB, 18.00

Theater & Tanz

DINSLAKEN
- **Auf ein Neues,** Komödie von Antonie Rault, Otto-Hahn-Gymnasium, 19.00

DÜSSELDORF
- **Culture Club,** Travestie mit den Kultur(r)etten, Jazzschmiede, 19.00
- **Denken ist Glückssache,** Haverkamp solo , Theater an der Luegallee, 11.30
- **Die Lüge,** Stück von Florian Zeller, Theater an der Luegallee, 15.00
- **Hexenjagd,** Stück von Arthur Miller, Central, 18.30
- **The Queen's Men,** Shakespeare-Komödie von Peter Jordan, Central, 18.00

NEUSS
- **Die kurze Geschichte der Menschheit,** Weltuntergangsrevue, Rheinisches Landestheater, 18.00

WUPPERTAL
- **Ankomme Dienstag - stop - Fall nicht in Ohnmacht,** Komödie von Jean Stuart , TalTon-Theater, 18.00
- **Der Rosenkrieg,** Komödie von Warren Adler, Stößels Komödie Wuppertal, 14.00+18.00

Oper & Klassik

DÜSSELDORF
- **Bach-Kantaten-Abend +,** mit dem Figuralchor D'dorf, Geesche Bauer (voc), Aljoscha Lennert (voc), Thomas Laske (voc), Johanneskirche, 18.00
- **Bachverein Düsseldorf & Thorsten Pech (cond),** + Solisten, Motetten von Bach, Baur u. a., St. Peter, 17.00
- **Götterdämmerung,** Oper von Wagner, Opernhaus, 17.00
- **New Counterpoints \| Grenzenlos,** mit Christopher Jung (voc) & Jan R. Wolthuis (p), Werke von Ponizil u. a., Neanderkirche, 18.00
- **New Counterpoints \| Individuum und Kollektiv,** mit dem ART Ensemble NRW & Miro Dobrowolny (cond), Neanderkirche, 20.00
- **Rumänische Staatsphilharmonie „Dinu Lipatti" Satu Mare,** + Franz Lamprecht (cond) & Jacint-Yuuka Hayashi-Kelemen (xyl), Werke von Charpentier u. a., Tonhalle, 11.00
- **Sinfonieorchester der Robert-Schumann-HS,** mit Solisten, Werke von Zimmermann, Elgar und Strauss, Tonhalle, 18.00

GREVENBROICH
- **Xin Wang & Florian Koltun (p),** Werke von Mozart, Debussy, Rossini und Schubert, Kloster Langwaden, 16.30

KREFELD
- **Die Zauberflöte,** Oper von Mozart, Theater, 19.30

KÖLN
- **CordArte,** Werke von Frescobaldi, Bassano, Bonizzi u. a., Trinitatiskirche, 17.00

LEVERKUSEN
- **Chöre Kreuzfidel & ConBrio,** Werke von Mozart, Zelenka & Mendelssohn, Pfarrkirche St. Remigius, 16.00

MOERS
- **Robert Schumann,** mit Nadia Singer (p), Edward Leach (Tenor), Lutz Görner (Vortrag), Martinstift, 17.00

NEUSS
- **Deutsche Kammerakademie Neuss,** Werke von Beethoven, Svendsen u. a., Zeughaus, 18.00

REMSCHEID
- **Weltklassik am Klavier \| Duo Tsuyuki & Rosenboom,** Werke von Schubert, Smetana, Ravel u. a., Klosterkirche Lennep, 17.00

WUPPERTAL
- **3. Sinfoniekonzert,** Werke von Ravel, Gershwin und Bernstein, Historische Stadthalle, 11.00

Vortrag & Lesung

DÜSSELDORF
- **Die Digitale Düsseldorf \| Das erweiterte Ich,** Künstlergespräch mit Bernard Langerock, Coelner Zimmer, 11.00
- **Literaturtage \| Poesieschlachtpunktacht,** Moderation: Pamela Granderath & Markim Pause, zakk, 20.00
- **Real, Ryan Air & Co.,** Behinderung von Betriebsräten und Arbeitnehmerrechten mit Jessica Reisner / zum Frühstück, zakk, 11.00

RADEVORMWALD
- **Das Dschungelbuch,** Tom Rackzko liest Rudyard Kipling, Museum für asiatische Kunst, 18.00

WUPPERTAL
- **Club Ibero,** Literatur aus Spanien, Internationales Begegnungszentrum der Caritas, 15.00

Für Kinder

DINSLAKEN
- **Märchenkoffer öffne dich,** mit Melody Reich, ab 5 J., Theater Halbe Treppe, 15.00

DÜSSELDORF
- **Der allerkleinste Weihnachtswichtel,** ab 2 J., Puppentheater Helmholtzstraße, 11.00+14.00+16.00

Foto: Puppentheater Helmholtzstraße

Ein total verhextes Weihnachtsfest

Ausgerechnet an Heiligabend soll Griselda eine Prüfung ablegen und den Hexen-Weihnachts-Zaubertrank brauen. Ob sie vor der Oberhexe bestehen kann und warum der Weihnachtsmann schwer ins Schwitzen gerät, das erfahren alle Kinder von 3 bis 12 Jahren in dieser turbulenten Geschichte zum Mitmachen.
19.-28.11., Puppentheater Helmholtzstraße, Düsseldorf

Foto: Masha Bijlsma

Düsseldorf Jazz Trio feat. Masha Bijlsma

Dreimal im Jahr lädt das Düsseldorfer Jazz Trio einen hochkarätigen Vertreter der Jazzmusik ins Maxhaus ein. Dieses Mal gibt sich Sängerin Masha Bijlsma die Ehre und es verspricht ein abwechslungsreicher Abend zu werden. Von Jazzstandards über Balladen bis hin zu Popsongs ist alles möglich.
22.11., Maxhaus, Düsseldorf

- **Die Reise zum Weihnachtsmann,** Zauberkrimi mit Guido Hoehne, ab 4 J., zakk, 15.00
- **Fug & Janina,** Mitmach-Konzert, ab 5 J., Theateratelier Takelgarn, 15.00
- **KiKiFe,** Bambi: „Oh, wie schön ist Panama" ab 5 J. (11.00) + „Kubo – Der tapfere Samurai" ab 10 J. (13.00) / Black Box: „Pettersson und Findus – Findus zieht um" ab 5 J. (13.00) + „Der Gigant aus dem All" ab 8 J. (15.00) / Kino Süd: „Die kleine Hexe" ab 6 J. (14.00) + „Minions" ab 8 J. (16.00) / Souterrain: „Das Sandmännchen – Abenteuer im Traumland" ab 5 J. (11.00) + „Alfie, der kleine Werwolf" ab 6 J. (13.00), verschiedene Locations, ab 11.00
- **Momo,** Stück nach Michael Ende, ab 8 J., Marionetten-Theater, 14.00+17.00
- **Räuber Hotzenplotz und die Mondrakete,** Stück nach Otfried Preußler, ab 6 J., Capitol Theater, 15.00+17.00

KREFELD
- **Peter Pan,** eine musikalische Geschichte für Erzähler und Orchester von Martin Bärenz, ab 6 J., Theater, 11.00+12.30

MEERBUSCH
- **Die Suche nach dem goldenen Frosch,** mit Theater Tom Teuer, Duisburg, Forum Wasserturm, 15.00

WUPPERTAL
- **Drei Haselnüsse für Aschenbrödel,** Familienstück ab 6 J., Theater am Engelsgarten, 16.00
- **Ohrenkitzel im 1. Sinfoniekonzert,** musikpraktische Konzerteinführung, für Kinder ab 6 J., Historische Stadthalle, 11.00

Märkte & Messen

DÜSSELDORF
- **#5 Photo Popup Fair,** stilwerk, 12.00–18.00
- **Art Düsseldorf,** Areal Böhler, 11.00–19.00

OBERHAUSEN
- **Handmade Markt,** Zentrum Altenberg, 11.00

Und sonst

DÜSSELDORF
- **Bowling Brunch,** Bowling World, ab 10.00

KLEVE
- **Offene Gärten im Kleverland – Klimahaus der HSRW,** Hochschule Rhein-Waal, 11.00

MONHEIM
- **Bowling Brunch,** Bowling World, ab 10.00
- **MonArt,** mit Monheimer Künstler*innen, Sojus 7, 11.00–18.00

WUPPERTAL
- **Wo dein Ort ist!,** Lesematinee und Musik von „autotext", Die Börse, 11.00

Mo.19.

Konzerte

DORTMUND
- **Lukas Rieger,** Pop, FZW, 19.00
- **Monday Night Session,** mit Opener Band und offener Jazz-Jam-Session, domicil, 20.00

DÜSSELDORF
- **Jazz Session,** Kulturbahnhof Gerresheim, 21.00

KÖLN
- **Kala Brisella,** Indie, Blue Shell
- **Monday Meetings #11,** zeitgenössischer Jazz mit Sabeth Pérez Quartett feat. Christian Weidner, Loft, 20.30
- **The Magpie Salute,** Bluesrock, Southern Rock, Club Volta, 20.00
- **The Toasters,** Ska (USA), Sonic Ballroom, 21.00
- **Venice,** Folkrock / Yard, Kantine, 20.00
- **Within Temptation,** Symphonic Metal, Palladium, 20.00

WESEL
- **Ben Arnold & Scott Bricklin,** Acoustic Rock, Soul, Blues Support: Steve Savage, KARO Jugendzentrum, 19.00 (Einlass)

Party

DUISBURG
- **Oma Annes Oldie Abend,** Evergreens, Anne Tränke, 19.00

Comedy & Co.

DÜSSELDORF
- **Boing Comedy Club,** zu Gast: Serkan Ates-Stein, David Kebe, Konstantin Korovin u. a., Moderation: Manuel Wolff, Pitcher, 20.00
- **Jochen Malmsheimer: Dogensuppe Herzogin – Ein Austopf mit Einlage,** , Kom(m)ödchen, 20.00

WUPPERTAL
- **Comedy-Lesung,** mit Fabienne van Straten und Dirk Stasikowski, Glücksbuchladen, 19.00

Musical & Show

DÜSSELDORF
- **Beat it!,** Michael-Jackson-Musical, Mitsubishi Electric Halle, 20.00

Theater & Tanz

DÜSSELDORF
- **Die Marquise von O…,** Stück nach Kleist, mit dem Theater an der Ruhr, FFT Kammerspiele, 19.30
- **Faust (to go),** Stück nach Goethe, Central, 19.30
- **Mario und der Zauberer. Ein tragisches Reiseerlebnis,** Stück nach Thomas Mann, mit Studierenden des Mozarteums Salzburg, Central, 20.00
- **Warm up – die Dritte,** Sketche, Improvisationen und Musik mit Barbara Oxenfort, Lars Hohlfeld und der Weihnachtsfrau, Theater an der Luegallee, 18.00

WUPPERTAL
- **Die Hölle/Inferno,** Stück frei nach Dante Alighieri, Opernhaus, 21.00

Oper & Klassik

NEUSS
- **Sharon Kam (cl) & Jerusalem Quartet,** Werke von Haydn, Schostakowitsch und Brahms, Einführung (19.15), Zeughaus, 20.00

WUPPERTAL
- **3. Sinfoniekonzert,** Werke von Ravel, Gershwin und Bernstein, Historische Stadthalle, 20.00

Vortrag & Lesung

DÜSSELDORF
- **Café Eden | Nacht der Poesie,** Junges Schauspielhaus, 16.00
- **Die Digitale Düsseldorf | Die kreative Macht der Maschinen,** Impulsvortrag und Gespräch mit Holger Volland, Zentralbibliothek, 20.00
- **Die deutsche Juden-Bartholomäusnacht,** Vortrag von Daniel Hoffmann, Gerhart-Hauptmann-Haus, 19.00
- **Grenzgänger,** Lesung mit Mechtild Borrmann, Mayersche Droste, 20.00

KREFELD
- **Montagslesungen | Ich bin kein Stadtmusikant,** Helmut Wenderoth liest Jakob Nain, Platz vor der ehem. Uerdinger Bücherei, 18.30–19.00

WUPPERTAL
- **LangLese | Sicherheit und Verbrechen,** Lesung, Vortrag, Diskussion mit Herbert Reul und Jürgen Kasten, Bornscheuerhaus, 19.00

Für Kinder

DÜSSELDORF
- **Ein total verhextes Weihnachtsfest,** ab 3 J., Puppentheater Helmholtzstraße, 16.00
- **KiKiFe,** Filmprogramm, verschiedene Locations, ab 09.00
- **Räuber Hotzenplotz und die Mondrakete,** Stück nach Otfried Preußler, ab 6 J., Capitol Theater, 09.45+11.45

Und sonst

DÜSSELDORF
- **99ct Bowling,** Bowling World, 11.00–23.00

KÖLN
- **Sing mit! Chormusik aus Skandinavien,** WDR-Funkhaus, 19.00

MONHEIM
- **99ct Bowling,** Bowling World, 11.00–23.00

Di.20.

Konzerte

BOCHUM
- **Einstürzende Neubauten,** Schauspielhaus, 20.00
- **Gentleman,** RuhrCongress, 19.30

DORTMUND
- **Indie Night,** mit River Whyless, Sue The Night, Lewsberg, FZW, 20.00

DUISBURG
- **Kala Brisella,** Indie, Djäzz, 20.00

DÜSSELDORF
- **Eau Rouge,** Shoegaze, Electronica, Rock, The Tube, 20.00
- **J. Aubertin,** Cube, 20.00
- **Jam Session,** Jazzschmiede, 20.00
- **Max Raabe & Palast Orchester,** Tonhalle, 20.00

KEVELAER
- **Tom Gaebel,** Swing, Pop, Konzert- und Bühnenhaus

KREFELD
- **Henhouse Prowlers,** Bluegrass, Kulturrampe, 20.30

KÖLN
- **Adam Angst,** Punkrock, Kantine
- **Arise,** für Bands und Solist*innen , Barinton, 20.00
- **Eden,** Live Music Hall, 20.00
- **Escape-ism,** Punkrock, Post Punk, Indierock, Gewölbe
- **Fantastic Negrito,** Blues, R&B, Roots (USA), Luxor, 20.00
- **Impakt + Muzzix,** Impro, Loft, 20.30
- **Israel Nash & Band,** Gast: Brent Cowles, Stadtgarten, 20.00
- **Kylie Minogue,** Palladium
- **Mansionair,** Indie / Yuca, Club Bahnhof Ehrenfeld, 20.00
- **Michael Schulte,** Kulturkirche, 20.00
- **River Roots,** Acoustic Folk, Lichtung, 20.00

LEVERKUSEN
- **Fools Garden,** Pop-Rock, Scala Club, 20.00

WUPPERTAL
- **We Will Kaleid,** Viertelbar, 20.15

Party

WUPPERTAL
- **Tangosalon,** Café Ada, 20.30

Comedy & Co.

DÜSSELDORF
- **Jürgen Becker: Volksbegehren,** Kom(m)ödchen, 20.00

WUPPERTAL
- **Jens Neutag: Mit Volldampf,** TiC-Atelier, 20.00
- **Michael Mittermeier: Lucky Punch,** Historische Stadthalle, 20.00

Musical & Show

LEVERKUSEN
- **Buddy – The Buddy Holly Story,** Musical von Alan Janes, mit dem Westfälischen Landestheater, Forum, 19.30
- **Kunst gegen Bares,** Offene-Bühne-Show mit Torsten Schlosser, Markus Steinacker und Gästen, Kulturausbesserungswerk, 20.00

SOLINGEN
- **Emil und die Detektive,** Gastspiel des Wuppertaler Kinder- und Jugendtheaters, Musical für die ganze Familie, Friedrich-Albert-Lange-Gesamtschule, 18.00

WUPPERTAL
- **Zaubersalon,** Die Börse, 20.00

Theater & Tanz

DÜSSELDORF
- **Der zerbrochne Krug,** Lustspiel von Kleist, Central, 20.00
- **Die Marquise von O…,** Stück nach Kleist, mit dem Theater an der Ruhr, FFT Kammerspiele, 11.00+19.30
- **Wonkel Anja – Die Show!,** Stück nach Tschechow, Central, 19.30

KREFELD
- **Nathans Kinder,** Stück von Ulrich Hub, ab 14 J., Fabrik Heeder, 19.00

WUPPERTAL
- **Der zerbrochene Krug,** Stück von Kleist, Opernhaus, 19.30

Vortrag & Lesung

DÜSSELDORF
- **Der überforderte Frieden,** Vortrag von Jörn Leonhard zum Thema „Versailles und die Welt 1918–1923", Gerhart-Hauptmann-Haus, 20.00
- **Der überforderte Frieden,** Lesung mit Jörn Leonhard, Haus der Universität, 20.00
- **Die Rekonstruktion der Urblüte,** Vortrag von Prof. Jürg Schönenberger, Kai 10 – Arthena Foundation, 19.00
- **Die goldene Stadt,** Lesung mit Sabrina Janesch, Moderation: Michael Serrer, Zentralbibliothek, 18.00
- **Grenzgänger,** Lesung mit Mechtild Borrmann, Mayersche Droste, 20.15
- **Poetry Slam,** zu Gast: Johannes Floehr, Moderation: Bernard Hoffmeister, Pitcher, 20.00

GREVENBROICH
- **Legenden leben lange – Camino zum 3!,** Fernweh – Geschichten von Ländern und Menschen, Stadtbücherei, 19.30

KAMEN
- **Mord am Hellweg | Best of,** Lesung mit Simon Beckett, deutscher Lesepart: Joe Bausch, Stadthalle, 19.30

WUPPERTAL
- **LangLese | In der Strafkolonie,** Lesung, Vortrag, Diskussion mit Thomas Kutschaty und Julia Wolff, Evangelisches Gemeindehaus, 19.00
- **Verschwindenlassen in Mexiko – Ein Reisebericht für Menschenrechte,** Vortrag von Ulrich T. Christenn, swane café, 20.00

Für Kinder

DÜSSELDORF
- **Ein total verhextes Weihnachtsfest,** ab 3 J., Puppentheater Helmholtzstraße, 10.30+16.00
- **KiKiFe,** Filmprogramm, verschiedene Locations, ab 09.00
- **Räuber Hotzenplotz und die Mondrakete,** Stück nach Otfried Preußler, ab 6 J., Capitol Theater, 09.45+11.45

Und sonst

MONHEIM
- **College Night,** Bowling World, ab 20.00

WUPPERTAL
- **Offstream | Why Are We Creativ?,** Film von Hermann Vaske , Alte Feuerwache, 19.30

BOWLING WORLD DÜSSELDORF
College Night
Düsseldorf: Mi. ab 20 Uhr
Monheim: Di. ab 20 Uhr
WWW.BOWLINGWORLD.DE
BOWLING WORLD MONHEIM

Mi.21.

Konzerte

BOCHUM
- **Dicht & Ergreifend,** Hip-Hop, Bahnhof Langendreer, 20.00

DORTMUND
- **Haller,** FZW, 20.00
- **World Music Meeting,** Session mit Andreas Heuser & Gästen, domicil, 21.00

DUISBURG
- **Madison Time,** Steinbruch, 20.00

DÜSSELDORF
- **Boys don't cry and girls just want to have fun,** Liederabend von André Kaczmarczyk, Central, 19.30
- **Die Digitale Düsseldorf | Stefan Ettlinger,** Solaris 53 e. V., 20.00
- **Jin Myung,** traditionelle koreanische Musik, Robert-Schumann-Saal, 18.30
- **Max Raabe & Palast Orchester,** Tonhalle, 20.00
- **Stadtklang | DYVR,** Minimal, Elektro, Soulpop (UK), Meerbar, 21.00
- **The Pokes,** Folk-Punk, Pitcher, 20.00

ENNEPETAL
- **Dr. Mojo,** Oldies, Blues, Kurklinik Königsfeld, 19.30

ESSEN
- **Fools Garden,** Pop-Rock, Zeche Carl, 20.00
- **Jazz for the People,** mit wechselnden Gästen, Katakomben-Theater, 20.00
- **Jethro Tull,** Lichtburg, 20.00
- **Mantar + Skeletonwitch+ Evil Invaders + Deathrite,** Doom Metal, Turock, 19.00

HAAN
- **Hochschul-Konzert,** mit dem Bläserquintett der Musikhochschule Köln, Forum, 19.00

HEILIGENHAUS
- **Marili Machado & Samy Mielgo,** Tango, Bossa, Der Club, 20.00

KÖLN
- **Bernhoft & The Fashion Bruises,** Gloria, 20.00
- **Eleanor Mc Evoy,** Irish Singer/Songwriter, Lichtung, 21.00
- **Elias String Quartet,** Folk & Werke vom Beamisch, Smetana, WDR – Kleiner Sendesaal, 19.00
- **Impakt + Muzzix,** Impro, Loft, 20.30
- **Klaus Johann Grobe + Sea Moya,** Pop, Gebäude 9, 20.30
- **Latin Session – Descarga,** mit Marcando (live) und DJ, Barinton, 21.00
- **Lordi,** Rock, Essigfabrik, 19.30
- **Oi Va Voi,** Club Bahnhof Ehrenfeld, 19.00 (Einlass)
- **Pete Murray,** Singer/Songwriter, Luxor, 20.00
- **Sue the Night,** Indiepop (NL), Die Wohngemeinschaft

MÖNCHENGLADBACH
- **Jam Session,** Chapeau Kultur, 19.00

NEUSS
- **Matthias Bergmann Quintett,** Kulturforum Alte Post

REMSCHEID
- **Park Stickney,** Jazz, Teo-Otto-Theater, 19.30

WERMELSKIRCHEN
- **International Guitar Night,** mit Alberto Lombardi (I), Steve Hicks (GB), Daniel Murray (BR) und Peter Finger, Kattwinkelsche Fabrik, 20.00

WUPPERTAL
- **Liar Thief Bandit,** Rock (S), swane café, 20.00

Party

DÜSSELDORF
- **AfterHour,** für Schwule, Lesben & Friends, K1-Club, 04.00
- **Noche de la Salsa,** mit wechselnden DJs, tanzhaus nrw, 21.15

KÖLN
- **Beats of Cologne,** Gewölbe, 23.00
- **My Generation – A Celebration,** U30 / Open Air, Kantine, 20.00

WUPPERTAL
- **Susi & Strolch DJ Team,** Indie, Alternative, Punk, Rock, Chili Royal, ca. 20 Uhr

Comedy & Co.

DÜSSELDORF
- **Kalle Pohl: Offen und ehrlich,** Krevet's, 20.00
- **Kom(m)ödchen-Ensemble: Deutschland gucken,** Kom(m)ödchen, 20.00
- **Margie Kinsky & Bill Mockridge: Hurra, wir lieben noch!,** Theater an der Kö, 20.00
- **Nico Semsrott: Freude ist nur ein Mangel an Information,** zakk, 20.00
- **Ralph Ruthe: Shit Happens,** Savoy, 20.00

MEERBUSCH
- **HG. Butzko: Echt jetzt,** Forum Wasserturm, 20.00

MÖNCHENGLADBACH
- **Michael Mittermeier: Lucky Punch,** Das rote Krokodil im Kunstwerk, 20.30

Musical & Show

DÜSSELDORF
- **Gold – Ein Tribut an Abba,** Musikshow mit Nito Torres, Theateratelier Takelgarn, 19.30
- **Legends of Entertainment,** Artistik-Show mit Live-Musik, Tanz und Gesang, Roncalli's Apollo Varieté, 19.30

LANGENFELD
- **75 Jahre Janis Joplin,** Schaustall, 20.00

SOLINGEN
- **Emil und die Detektive,** Gastspiel des Wuppertaler Kinder- und Jugendtheaters, Musical für die ganze Familie, Friedrich-Albert-Lange-Gesamtschule, 18.00

Theater & Tanz

DÜSSELDORF
- **Oskar & Felix,** Stück von Peter Millowitsch, Komödie, 20.00

KLEVE
- **20.000 Meilen unter dem Meer – Der Sturm,** Stadthalle, 20.00

LEVERKUSEN
- **Danse Macabre,** Choreografien von Wigman u. a., mit der Dance Company Osnabrück, Bayer Erholungshaus, 19.30

MOERS
- **Auch Deutsche unter den Opfern,** ein Rechercheprojekt zum NSU von Tugsal Mogul, Schlosstheater, 19.30

NEUSS
- **Jugendclub Spielstarter,** Impro-Duell, Theater am Schlachthof, 19.00

WUPPERTAL
- **Der Rosenkrieg,** Komödie von Warren Adler, Stößels Komödie Wuppertal, 18.30

Oper & Klassik

WUPPERTAL
- **Blechbläserabend,** mit Studierenden, Hochschule für Musik und Tanz, 19.30

Vortrag & Lesung

DÜSSELDORF
- **Die Shoah in Minsk,** Vortrag von Irene Dänzer-Vanotti & Joachim Schröder, Erinnerungsort Alter Schlachthof, 19.00
- **Gott und Urknall,** Gespräch mit Dr. Ernst-Peter Fischer, Maxhaus, 18.00
- **Heinrich Heine und Goethe,** Christian Liedtke referiert, Goethe-Museum, 20.00
- **Hermann Sudermann zum 90. Todestag,** Vortrag von Bärbel Beutner, Gerhart-Hauptmann-Haus, 19.00
- **Ringvorlesung | ZERO Foundation Düsseldorf,** zu Gast: Barbara Könches, Moderation: Ulli Seegers, Heinrich-Heine-Universität, 10.30
- **Sichtweisen + 13 tödliche Flügelschläge,** Lesung mit Katharina Broich und Wine van Velzen, Bürgerhaus Bilk im Salzmannbau, 18.00

KREFELD
- **Warum Heinz mit Erhardt lacht,** Michael Ophelders und Jürgen Lorenzen lesen , Theater, 20.00

MÜLHEIM
- **Kritische Bestandsaufnahme der Festung Europa,** Vortrag von Harald Glöde, AZ, 19.30

WUPPERTAL
- **LangLese | Die Geschichte der Sinti und Roma,** Vorträge, Lesung, Musik mit Karola Fings, Roman Franz, Ulrich Klan, Spadtsparkasse Langefeld, 19.00
- **Public Positions | Mit Code die Welt verbessern,** Vortrag von Adriana Groh, Utopiastadt, 18.00

Für Kinder

DÜSSELDORF
- **Ein total verhextes Weihnachtsfest,** ab 3 J., Puppentheater Helmholtzstraße, 10.30+16.00
- **KiKiFe,** Bambi: „Lilo und Stitch" ab 7 J. (09.30) + „Nur ein Tag" ab 6 J. (10.00) / Blackbox: „Ernest & Célestine" ab 7 J. (09.00) + „Elliot, der Drache" ab 10 J. (11.00) / Kino Süd: „Amélie rennt" ab 10 J. (09.00) + „Minions" ab 8 J. (11.00) / Souterrain: „Coco – Lebendiger als das Leben!" ab 9 J. (09.00) / UFA 1: „Matti und Sami und die drei größten Fehler des Universums" ab 8 J. (09.00) + „Kubo – Der tapfere Samurai" ab 10 J. (10.00) + „Das Sandmännchen – Abenteuer im Traumland" ab 5 J. (11.00) / UFA 2: „Arrietty – Die wundersame Welt der Borger" ab 9 J. (09.00) + „Mein Freund, die Giraffe" ab 6 J. (10.00), verschiedene Locations, ab 09.00
- **Momo,** Stück nach Michael Ende, ab 8 J., Marionetten-Theater, 20.00
- **Räuber Hotzenplotz und die Mondrakete,** Stück nach Otfried Preußler, ab 6 J., Capitol Theater, 09.45+11.45
- **Sagt der Walfisch zum Thunfisch,** Stück von von Carsten Brandau, ab 3 J., Junges Schauspielhaus, 18.00 (öffentliche Probe)

WUPPERTAL
- **Drei Haselnüsse für Aschenbrödel,** Familienstück ab 6 J., Theater am Engelsgarten, 10.00

Und sonst

DÜSSELDORF
- **College Night,** Bowling World, ab 20.00
- **Filmnachmittag,** Kurzfilme von Fred Schmitz, Bürgerhaus Bilk im Salzmannbau, 15.00

GREVENBROICH
- **Schottischer Abend,** Museum Villa Erckens, 19.30

KLEVE
- **Abend der offenen Tür,** Musikschule, 18.00

MÖNCHENGLADBACH
- **Hamlet,** Soiree, Theater, 19.00

NEUSS
- **Menschen im Hotel,** Soirée, Rheinisches Landestheater, 18.00

WUPPERTAL
- **Russischer Filmclub,** Filmabend mit Diskussion, Internationales Begegnungszentrum der Caritas, 18.00

Do.22.

Konzerte

BOCHUM
- **Heat,** im Rockpalast, Matrix, 20.00
- **Lordi,** Rock, Matrix, 19.30
- **Max Raabe & Palast Orchester,** Jahrhunderthalle, 20.00

DORTMUND
- **BRKN,** FZW, 20.00
- **Bluegrass Jamboree,** The Brother Brothers, Bill & The Belles, Jeff Scroggins & Colorado, domicil, 20.00
- **Mary Roos & Band,** Westfalenhallen

DUISBURG
- **Cosmo Klein,** Steinbruch, 20.00
- **Cr7z,** Djäzz, 19.00

DÜSSELDORF
- **Düsseldorf Jazz Trio,** feat. Masha Bijlsma (voc), Maxhaus, 20.00
- **Polarfuchs,** The Tube, 20.00

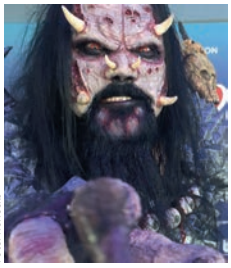

Foto: RoRocks

Lordi

Die finnische Horror-Hardrock-Band Lordi geht anlässlich ihres neuen Albums „Sexorcrism" auf Deutschland-Tour. Einigen ist die Band vielleicht noch von ihrem Sieg beim Eurovision Song Contest im Jahr 2006 bekannt. Auf ihrem neuen Album finden sich Songs mit klassischem Hardrock- und frischem Metal-Sound.
22.11., Matrix, Bochum

Foto: Prime Entertainment

coolibri präsentiert Frank Turner & The Sleeping Souls

Frank Turner ist einer der Musiker, bei denen man gar nicht so genau sagen kann, was einen am meisten begeistert. Ist es die Stimme, die Musik oder sind es vielleicht doch die Texte? Am Ende ist es wahrscheinlich die Mischung aus alledem, die den Singer/Songwriter so einzigartig macht. Überzeugt euch selbst!
23.11., Mitsubishi Electric Halle, Düsseldorf

ESSEN
- **Traditional Irish Session,** Grend, 20.00

HAAN
- **Nic Coray,** Singer/Songwriter, Fienchen's Kajüte
- **Open Stage,** mit dem Fachbereichs RockPopJazz der Musikschule Haan, Forum, 19.00

KREFELD
- **Jazzattack,** mit Peter Wölpl (g), Tobias Hoffmann (g), Jasper van Hulten (dr) und Stefan Rademacher (b), Jazzkeller, 20.30
- **Phil Bee's Freedom,** Rock'n'Soul, Blues (NL), Kulturrampe, 20.30

KÖLN
- **Annie's Style + Villa Noise,** Indiepop, Rock / Club, Lichtung, 21.00
- **As It Is,** Pop-Punk, Luxor, 19.00
- **Capital Bra,** E-Werk
- **Diffusion Music,** Jazz mit Schüler*innen des Genoveva-Gymnasiums, Jarry Singla (p), Ramesh Shotham (perc), Christian Ramond (b), Loft, 11.00
- **Doctor Krapula,** Latin Skapunk, Sonic Ballroom, 21.00
- **Ember Swift,** Folkrock, Jazz, Lichtung, 20.00
- **Give Peace a Chance,** Weltmusik mit Aeham Ahmad, Lutherkirche Südstadt, 20.00
- **Jam Session,** mit Opener Band, anschließend Jam, Barinton, 21.00
- **Kex Kuhl,** Hip-Hop, Rap, Club Volta, 20.00
- **Martin Kohlstedt,** Kulturkirche, 20.00
- **Moglebaum,** Pop, Future Bass, Soul, Artheater, 20.00
- **Nie und Nimmer,** Hip-Hop, Helios 37
- **The Frights,** MTC, 20.00
- **dicht & ergreifend,** Hip-Hop, Gebäude 9, 20.30

LEVERKUSEN
- **Erja Lyytinen,** Blues, Topos

METTMANN
- **Sounds Like a Trio,** Jazz, Kulturvilla, 19.30

REMSCHEID
- **Klangkosmos NRW | Luciana Jury,** Folklore, Cumbia u. a. (RA), Teo-Otto-Theater, 19.30

UNNA
- **Bliss,** a cappella, Lindenbrauerei, 20.00

WUPPERTAL
- **Eugen Egner Quintett,** Special Guest: Bernd Rauschenbach, Loch, 20.00
- **Roods & Reeds,** Singer/Songwriter, Folk, swane café, 20.00

Party

KÖLN
- **After Work Thursday,** Markthalle, 17.00–20.00
- **Business or Pleasure,** DJ Brom, Luuk, Gewölbe, 21.00
- **Cologne after 7,** Pop, Funk, Rock, Soul, R&B, einundfünfzig, 19.00

Comedy & Co.

DÜSSELDORF
- **Jens Heinrich Claassen: Ich komm' schon klar,** zakk, 20.00
- **KS Entertainment: Schwanensee in Stützstrümpfen,** KaBARett Flin, 20.00
- **Margie Kinsky & Bill Mockridge: Hurra, wir lieben noch!,** Theater an der Kö, 20.00
- **Moritz Netenjakob: Das Ufo parkt falsch,** Kom(m)ödchen, 20.00
- **Pop-Up-Comedy,** zu Gast: Michael Eller, Nito Torres, Olaf Bürger, Moderation: Lars Hohlfeld, Chateau Rikx, 20.00
- **Ralph Ruthe: Shit Happens,** Savoy, 20.00
- **Sia Korthaus: Lust auf Laster,** Theateratelier Takelgarn, 20.00

ERKELENZ
- **Der Postillon – live,** Stadthalle, 20.00

KLEVE
- **Johann König: Jubel, Trubel, Heiserkeit,** Stadthalle, 20.00

KREFELD
- **Kevin Ray: Kevin allein auf Tour,** Südbahnhof, 20.00
- **Martin Zingsheim: Kopfkino,** Kasino Evonik, 20.15
- **Vincent Pfäfflin: Nicht mehr ganz so dicht,** Kulturfabrik, 20.00

LEVERKUSEN
- **Gerhard Polt & Well-Brüder aus'm Biermoos: Im Abgang nachtragend,** Forum, 19.30

MEERBUSCH
- **HG. Butzko: Echt jetzt,** Forum Wasserturm, 20.00

WIPPERFÜRTH
- **Anka Zink: Zink extrem positiv,** Alte Drahtzieherei, 20.00

WUPPERTAL
- **Amjad: Lachen verbreiten – Angst vermeiden,** Kontakthof

Musical & Show

WUPPERTAL
- **Crazy for you,** Musical nach Gershwin, TiC-Atelier, 20.00

Theater & Tanz

DÜSSELDORF
- **Das Schloss,** Stück nach Kafka, Central, 19.30
- **Director's Cut,** Improtheater mit Looters e. V., zakk, 19.00
- **Frühlings Erwachen,** Stück von Frank Wedekind, Central, 20.00 (anschließend Publikumsgespräch)
- **Lockvogel küsst Tontaube,** Komödie von Ronald Rudoll, Theater an der Luegallee, 20.00
- **Menschen im Hotel,** Stück von Vicki Baum, Schauspielhaus, 19.30
- **Oskar & Felix,** Stück von Peter Millowitsch, Komödie, 20.00
- **Theatersport,** Impro-Theater, mit dem Club der Spontis, Junges Schauspielhaus, 19.00
- **west off | don't come on,** Tanz-Performance von und mit Katharina Roll, FFT Juta, 21.00
- **west off | Moments of Being,** theatrale Rauminstallation mit der Formation kaleidoskop, FFT Juta, 19.30

HILDEN
- **Dreimal 1. Klasse Olymp!,** mit Dieter Prochnow & Peter Welk, Wilhelm-Fabry-Museum, 19.30

NEUSS
- **Küppers übernimmt,** Komödie von Thomas Steinke, Theater am Schlachthof, 20.00
- **NippleJesus,** Stück von Nick Hornby / Theatercafé Diva, Rheinisches Landestheater, 20.00

WUPPERTAL
- **Der Rosenkrieg,** Komödie von Warren Adler, Stößels Komödie Wuppertal, 20.00

Oper & Klassik

DÜSSELDORF
- **La Cenerentola,** Oper von Rossini, Opernhaus, 19.30

WUPPERTAL
- **Bläser-Kammermusik,** Studierende spielen Bläser-Kammermusik aus drei Jahrhunderten, Hochschule für Musik und Tanz, 19.30

Vortrag & Lesung

DÜSSELDORF
- **Der Apfelbaum,** Lesung mit Christian Berkel, Mayersche Droste, 20.15
- **Der Preis des Todes,** Lesung mit Horst Eckert, Pfarrei Flehe, 19.00
- **Despoten. Demagogen. Diktatoren,** Bildvortrag von Jacques Tilly, Jazzschmiede, 19.00
- **Süßer Ernst,** Lesung mit A.L. Kennedy, Moderation: David Eisermann, Müller & Böhm Literaturhandlung, 19.30
- **… und den Kronprinzen mag man auch nicht,** Lesung aus den Tagebüchern von Willy Spatz und Emil J. Friderici , Zentralbibliothek, 20.00

GREVENBROICH
- **Der Arbeit- und Soldatenrat Grevenbroich im November 1918,** Vortrag von Ulrich Herlitz, Museum Villa Erckens, 20.00

WUPPERTAL
- **Humanist*innen lesen,** Charles Taylor: Ein säkulares Zeitalter, Die Börse, 19.00
- **Mein Jahr mit dem Tod,** Lesung mit Heike Fink, Glücksbuchladen, 19.00
- **Rabenschwarze Seelen,** Lesung mit Petra Gockeln, Albatros-Apotheke, 19.00

Für Kinder

DÜSSELDORF
- **Der allerkleinste Weihnachtswichtel,** ab 2 J., Puppentheater Helmholtzstraße, 10.30+16.00
- **Die kleine Hexe + Jim Knopf und der fliegende Teppich,** Bilderbuchkino, ab 4 J., Buchhandlung Schulz & Schultz, 16.30
- **Momo,** Stück nach Michael Ende, ab 8 J., Marionetten-Theater, 20.00
- **Räuber Hotzenplotz und die Mondrakete,** Stück nach Otfried Preußler, ab 6 J., Capitol Theater, 09.45+11.45

HEILIGENHAUS
- **Lars, der kleine Eisbär,** Theater, ab 3 J., Der Club, 16.00

WUPPERTAL
- **Drei Haselnüsse für Aschenbrödel,** Familienstück ab 6 J., Theater am Engelsgarten, 10.00+12.30

Und sonst

DÜSSELDORF
- **After Work Bowling,** Bowling World, ab 18.00
- **Beer Pong Night,** O'Reilly's Irish Pub, 20.30
- **Infoabend,** Fliedner Fachhochschule, 18.00–20.00
- **Next Level 2018,** Festival for Games, NRW-Forum, 16.00–19.00
- **Rendez-Vous,** VR-Installation mit der Fabien Prioville Dance Company, tanzhaus nrw, 15.00–17.00 (alle 15 Minuten)+18.00–20.00 (alle 15 Minuten)

HAGEN
- **Michael Goehre Jungsmusik vs. Torian,** Power Metal unplugged mit Poetry Slam, KuZ Pelmke, 20.00

KÖLN
- **Somthing Olde Some Thing Niew,** mit Philip Corner (p), Phœbe Neville (Tanz), Rubén Patiño (Elektronik), Loft, 20.30

MONHEIM
- **After Work Bowling,** Bowling World, 18.00
- **Open Mic,** Sojus 7, 20.00

Fr.23.

Konzerte

BOCHUM
- **High Voltage,** Tribute to AC/DC, Zeche, 20.00
- **Max Raabe & Palast Orchester,** Jahrhunderthalle, 20.00
- **Rabia Sorda,** Matrix, 20.00
- **Rookies & Kings,** mit Artefuckt, Stunde Null, bad Jokers, Grenzen/Los, DJ martino Senzao / Rockpalast, Matrix, 18.30

DORTMUND
- **25. Internationale Jazztage | WDR 3 Jazzmeeting,** mit Die Fichten, Gilad Hekselman Super-Octave, domicil, 20.00
- **Bukahara,** Pop, FZW, 20.00
- **Ella M.,** Folk, Country, Café Plus, 19.00

DUISBURG
- **Marita Bursch & Band,** Steinbruch, 20.00
- **Platzhirsch Festival | Yin Yin + Rome In Reverse,** Djäzz, 20.00
- **Platzhirsch Festival | Handsome Couple,** Das Café, 19.30
- **Platzhirsch Festival | Joel Wells + Handsome Couple,** Loewe, 18.30

DÜSSELDORF
- **Axel Zwingenberger,** Boogie Woogie- und Blues-Piano, Theater an der Kö, 20.00
- **Claudia Rudek Acoustic Band,** Café „Wie im Himmel", 20.00
- **Frank Turner & The Sleeping Souls,** Rock, Mitsubishi Electric Halle, 19.30
- **Kolari & Hedger,** The Tube, 21.00
- **TV Smith,** Punk, Pitcher, 19.00
- **The Rick Hollander Quartet,** feat. Brian Levy (ts), Jazzschmiede, 20.30

ESSEN
- **Aborted + Cryptopsy + Benighted + Cytotoxin,** Death Metal, Turock, 19.30
- **GlasBlasSing,** Flaschenmusik, Zeche Carl, 20.00
- **Microclocks,** , Rock, Alternative, Electronica, Wave, Freak Show, 20.00 (Einlass)
- **Thomas Herder Band,** Rock, Jazz, Zeche Carl, 20.00
- **Twist feat. Veronica Maruhn,** Grend, 20.00

GREVENBROICH
- **The Tight,** Café Kultus, 20.00
- **Two Dylan,** Tribute to …, Museum Villa Erckens, 20.00

HAAN
- **Steve James,** Blues, Fienchen's Kajüte

HAGEN
- **Kafkas + Instead Off,** Pop, KuZ Pelmke, 20.00

KREFELD
- **Demon's Eye,** Tribute to Deep Purple, Kulturfabrik, 20.00
- **The Bollock Brothers,** Kulturrampe, 21.00

KÖLN
- **Brkn,** Hip-Hop, Rap, Club Volta, 20.00
- **Charlie Winston,** Club Bahnhof Ehrenfeld, ca. 20.00
- **Elia + Niemandsfeld + Mrs. Goat,** Indie, Pop, Alternative Rock, Tsunami Club, 20.00 (Einlass)
- **Harry Manx,** Indie, Blues / Yard Club, Kantine, 19.30
- **Johannes Bigge Trio,** Jazz, Loft, 20.30
- **Lewis Capaldi,** Bürgerhaus Stollwerck, 21.00
- **Lydia Schiller,** Salon de Jazz, 20.00
- **Monolink,** Club Bahnhof Ehrenfeld, 19.30
- **North Alone + Beardless,** Folk Punk + Melodic Punkrock, Limes, 20.00
- **Osaka Rising,** Support: Svynx, Halle am Rhein, 20.00
- **Rat Boy,** Blue Shell, 21.00
- **Roland Kaiser,** Lanxess Arena, 20.00
- **She Past Away,** Wave, Post Punk, Gebäude 9, 20.30
- **Soluccion Mortal + GvH,** Hardcore, Punk, Punkrock, Sonic Ballroom, 21.30
- **The Night Flight Orchestra,** Hardrock, Progressive Rock, Luxor, 19.30
- **Vocal Deluxe,** Pop, Jazz mit Studierenden der HfMT Köln, Lichtung, 20.00

MOERS
- **Song Slam,** Bollwerk 107, 20.00

MÖNCHENGLADBACH
- **Yunus,** Chapeau Kultur, 20.00

NEUSS
- **bOLzBand,** BörsenCafé, 20.00

OBERHAUSEN
- **Matthias Reim,** Schlager, König-Pilsener-Arena, 20.00
- **Polonia Music Festival,** mit Sławomir, Akcent, Weekend, Verba, Farba, Piekni i Młodzi , Gosia Andrzejewicz, Turbinenhalle
- **Pressure Air Festival,** Punk, Hardcore mit Love A, Leto, Deutsche Laichen, Kruste, Druckluft, 20.00

REES
- **Axel Flovent,** Haldern Pop Bar, 20.00

SOLINGEN
- **Mark Gillespie's Kings Of Floyd,** Cobra, 20.00

VIERSEN
- **Aeverium,** Support: Phantom Elite, Rockschicht, 20.30

WUPPERTAL
- **Franzi Rockzz,** Singer/Songwriterin, Die Färberei, 20.00
- **Jazz Aloud,** Jazz, Blues, Pop, Café Blue Moon, 21.00
- **Psycho Sexy,** Tribute to Red Hot Chilli Peppers, BürgerBahnhof, 20.00
- **Rocco Konserve,** Groovy Liedermaching, Bandfabrik, 20.00
- **Uncle Remus,** Loch, 20.00

Party

DUISBURG
- **Urban Castle,** Grotte: Black Music, R&B, Hip-Hop / Mitte: Pop, Charts, Party-Classics / Saal: Rock, Nu-Metal, Alternative, Core, Pulp, 22.00

DÜSSELDORF
- **90 plus minus 5,** 80s bis 2000er mit RemiDany & Friends, Schickimicki, 22.00
- **AfterHour,** für Schwule, Lesben & Friends, K1-Club, 04.00
- **D-Town Funk,** Funk, Soul, Boogie, Disco mit DJs chrispop und Papa Paul, Cube, 23.00
- **FreekyFriday,** Pop, Charts, Hits, Disco mit DJ Reiner, Queenz, 23.00

ESSEN
- **Friday Night,** Alternative, Crossover, (New) Rock, Nu Metal u. a. mit DJ Dirk oder DJ Saxnot, Turock, ca. 23 Uhr (nach dem Konzert)

KÖLN
- **Club Night @ 51,** House, Funk, R&B, einundfünfzig, 22.00
- **Last Beat Standing,** House, Techno mit Efdemin, DJ Money, Gewölbe
- **Nirvana Cover Show & Aftershowparty,** Barinton, 21.30
- **Riddim & Groove,** Funk, Soul, Reggae, Rare Grooves mit Scarce One, Selecta M, Tsunami Club, 23.00
- **Salsa-Party,** Salsa Cubana, Timba, Bachata, Son, Reggaeton mit DJane Kris, Kulturbunker Mülheim e.V., 21.30
- **Salsa-Party,** in der Eventhalle, Herbrands, 22.00
- **Soul Kitchen,** Rock, Punk, Indie, Alternative, Herbrands, 22.00
- **Tanzklub Ost,** mit Himbeerhans & FX Gold, Gebäude 9, 23.00
- **Tchami & Malaa,** außerdem mit Marten Hørger, Sekula, Brandon, Bootshaus, 23.00

WUPPERTAL
- **Back to the 80s,** NDW, Pop, Rock, New Wave, Underground, 22.00
- **Freitags-Salón,** Café Tango, 21.00
- **Sound of the Sun,** Psy & Progressive Trance mit Rinkadink, Analogue Dream, Bim, Psyklopter, Serenade u. a. / auf 4 Floors + Chillout, Butan

Comedy & Co.

DINSLAKEN
- **Michael Ihringer & Gerhard Schaubach: Scheitern oder nie,** Theater Halbe Treppe, 19.30

DÜSSELDORF
- **Anny Hartmann: Schwamm drüber?,** Theateratelier Takelgarn, 20.00
- **Düsseldorfer Lachexpedition,** Event-Stadtrundfahrt, Oststraße 123, 19.00
- **Kom(m)ödchen-Ensemble: Deutschland gucken,** Kom(m)ödchen, 20.00
- **NightWash Club,** Moderation: Luke Mockridge, Savoy, 20.00
- **Özgür Cebe: Born In The BRD,** Freizeitstätte Garath, 20.00

HILDEN
- **Markus Barth: Haha … Moment, was?,** Area 51

KREFELD
- **Maria Vollmer: Push-up, Pillen & Prosecco,** Südbahnhof, 20.30

LANGENFELD
- **Gernot Hassknecht + Tahnee,** Schauplatz, 20.00

MEERBUSCH
- **Kabarett Bundesliga,** Georg Clementi vs. Sven Bensmann, Forum Wasserturm, 20.00

REMSCHEID
- **Roberto Capitoni: Italiener schlafen nackt – manchmal auch in Socken,** Rotationstheater, 20.00

WERMELSKIRCHEN
- **Margie Kinsky & Bill Mockridge: Hurra wir lieben noch,** Kattwinkelsche Fabrik, 20.00

WESEL
- **Ralf Schmitz: Schmitzeljagd,** Niederrheinhalle, 20.00

WUPPERTAL
- **Bastian Bielendorfer: Lustig, aber wahr!,** Die Börse, 20.00
- **Kabarett Lichtwechsel,** Kontakthof, 20.00
- **Reis Against The Spülmachine,** Comedy-Liedermacher-Duo, LCB, 20.00

Musical & Show

DÜSSELDORF
- **Legends of Entertainment,** Artistik-Show mit Live-Musik, Tanz und Gesang, Roncalli's Apollo Varieté, 17.00+21.00

MÖNCHENGLADBACH
- **Die Geschichte der Rockmusik,** Revue mit der Rock Tribute Band Fandango, Das rote Krokodil im Kunstwerk, 20.30

WUPPERTAL
- **Crazy for you,** Musical nach Gershwin, TiC-Atelier, 20.00

Theater & Tanz

DÜSSELDORF
- **Der Schrecksenmeister,** Figurentheater nach Walter Moers, mit Kronos, für Erwachsene & Jugendliche ab 12 J., Theatermuseum, 19.30
- **Die Digitale Düsseldorf | Geister Fragmente,** Performance von Ben J. Riepe, Kunstraum, 20.00 (Premiere)
- **Fast Faust – oder des Pudels Kern,** Komödie von Albert Frank, mit dem Ensemble Flin, KaBARett Flin, 20.00
- **Lockvogel küsst Tontaube,** Komödie von Ronald Rudoll, Theater an der Luegallee, 20.00
- **Momentum,** Stück von Lot Vekemans, Central, 19.30
- **Oskar & Felix,** Stück von Peter Millowitsch, Komödie, 20.00
- **Willkommen,** Komödie von Lutz Hübner und Sarah Nemitz, Central, 20.00
- **[MEN]struation,** Performance, Bürgerhaus Bilk im Salzmannbau, 20.00
- **b.37,** Tanzstücke von Binet/Horecna/Sucheana, Opernhaus, 19.30
- **west off | don't come on,** Tanz-Performance von und mit Katharina Roll, FFT Juta, 20.00

ERKRATH
- **Die Geliebte meines Mannes,** Komödie von Lars Lienen, Theater Nero, 20.00

HAAN
- **Fabelhaft,** Improtheater, Rockin' Rooster Club, 20.30

KREFELD
- **Du musst Caligari werden,** Lyrik des Expressionismus in Aktion, ab 14 J., Fabrik Heeder, 19.00
- **Souvenirs aus West und Ost,** Ballettabend von Robert North, Theater, 19.30

MOERS
- **Zur schönen Aussicht,** Stück von Ödön Horvàth, Schlosstheater, 19.30

MÖNCHENGLADBACH
- **Deutschland. Ein Wintermärchen,** Michael Grosse liest Heinrich Heine, Theater, 20.00

NEUSS
- **Küppers übernimmt,** Komödie von Thomas Steinke, Theater am Schlachthof, 20.00

SOLINGEN
- **Ich werde nicht hassen,** Stück nach der Biographie von Izzeldin Abueleish, mit dem Ali-Jalaly-Ensemble, Evangelische Stadtkirche Ohligs, 19.30
- **Schwanensee,** Ballett von Tschaikowsky, mit der der Tatarischen Staatsoper Kasan, Theater- und Konzerthaus, 19.30

WUPPERTAL
- **Alice Anderswo,** integratives Tanztheater, LCB, 10.00+19.00
- **Der Rosenkrieg,** Komödie von Warren Adler, Stößels Komödie Wuppertal, 20.00
- **Die Feuerzangenbowle,** TiC-Theater, 20.00

Oper & Klassik

HAAN
- **Händel: Wassermusik,** mit dem Syrène Saxophone Quartet, Ev. Kirche, 20.00

MÖNCHENGLADBACH
- **Junge Virtuosen,** mit Tabea Debus (fl) & Lea Rahel Bader (va), Schloss Rheydt, 20.00

WUPPERTAL
- **Violin- und Kammermusikabend,** mit Studierenden, Hochschule für Musik und Tanz, 19.30

Vortrag & Lesung

DÜSSELDORF
- **Alfredo Bryce Echenique: La vida exagerada de Martín Romaña,** Literaturlesung in deutscher und spanischer Sprache, anschließend Gespräch, Nuevo Sol, 20.00
- **Der Preis des Todes,** Lesung mit Horst Eckers, Zum Jägerhof Gerresheim, 19.30

LEICHLINGEN
- **Shalom Shlomo,** musikalische Lesung mit Texten von Shlomo Perel, mit Beatrix Brägelmann & Thomas Tillmann, Aula Am Hammer, 20.00

LEVERKUSEN
- **König Ubu,** Stück von Alfred Jarry, Bayer Erholungshaus, 19.30

WUPPERTAL
- **Die rachsüchtige Geschichte von den vernehmlichen Schritten,** Lesung von Dorothy L. Sayers' Krimi, Cafe Podest im Skulpturenpark Waldfrieden, 16.30
- **LangLese | Wilhelm Busch,** Lesung und Ausstellung mit Heinz Schmidt, Stadtteilbibliothek Langerfeld, 10.00

Für Kinder

DÜSSELDORF
- **Das kleine Gespenst + Der Regenbogenfisch,** Bilderbuchkino, ab 4 J., Buchhandlung Schulz & Schultz, 16.30
- **Der allerkleinste Weihnachtswichtel,** ab 2 J., Puppentheater Helmholtzstraße, 10.30+16.00
- **Es klopft bei Wanja in der Nacht,** Handpuppenspiel mit dem Theater Blaues Haus, ab 5 J., Spektakulum, 10.30
- **Ox und Esel,** Krippenspiel von Norbert Ebel, ab 6 J., Theatermuseum, 19.30
- **Räuber Hotzenplotz und die Mondrakete,** Stück nach Otfried Preußler, ab 6 J., Capitol Theater, 10.00

WUPPERTAL
- **Drei Haselnüsse für Aschenbrödel,** Familienstück ab 6 J., Theater am Engelsgarten, 10.00

Märkte & Messen

HAAN
- **Pyramidenmarkt,** Neuer Markt, 11.00–20.00

Und sonst

DÜSSELDORF
- **Die Digitale Düsseldorf | Vinylpredigt,** Haru Specks legt auf, Ev. Christuskirche, 20.00
- **Düsseldorfer Schlagerexpedition,** Event-Stadtrundfahrt, Oststraße 123, 21.00
- **Next Level 2018,** Festival for Games, NRW-Forum, 09.00–18.00
- **Rendez-Vous,** VR-Installation mit der Fabien Prioville Dance Company, tanzhaus nrw, 15.00–17.00 (alle 15 Minuten)+18.00–20.00 (alle 15 Minuten)

KEVELAER
- **KoBü-Flimmern,** Öffentliche Begegnungsstätte, 17.00

RATINGEN
- **Bonjour Paris!,** Literatur mit Klavierbegleitung, mit Viola Gräfenstein & Berthold Scheuß, Medienzentrum, 20.00

Sa.24.

Konzerte

BOCHUM
- **Peter Murphy feat. David J,** Post-Punk, Goth-rock, Christuskirche, 20.00
- **SPH Bandcontest,** im Rockpalast, Matrix
- **Watain,** Support: Rotting Christ, Profanatica, Matrix, 19.30

DORTMUND
- **25. Internationale Jazztage | WDR 3 Jazzmeeting,** mit Punkt.Vrt.Plastik, Koppel Colley Blade, domicil, 20.00
- **Lakmann One,** Hip-Hop, JunkYard, 20.00
- **Oumou Sangaré & Band,** Konzerthaus, 20.00

DUISBURG
- **Jaded Heart + Backseat Alley + Phoenix Rising,** Parkhaus Meiderich, 20.00
- **Jens Kiefel,** Christengemeinde Duisburg e.V., 19.00

coolibri

FEIERT GEBURTSTAG

*1983

Foto: Kidlain_Sane

Avec

Mit gerade mal 23 Jahren bringt Avec bereits ihr zweites Album auf den Markt. Und ebenso wie auf dem Vorgänger klingt die Österreicherin auch auf Heaven/Hell wieder so, als wäre sie schon ewig dabei. Ist sie aber nicht und das ist auch gut so, denn es bedeutet, dass wir noch ganz lange ganz viel von ihr hören werden.
24.11., Studio 672, Köln

Foto: Neanderthal Museum

Tag der Forschung

Wenn am Tag der Forschung über 20 Wissenschaftler Einblicke in ihre Arbeit im Neanderthal Museum gewähren, sollten sich das Hobby-Archäologen nicht entgehen lassen. Schließlich hat man nicht alle Tage die Chance, 20.000 Jahre alte Steinwerkzeuge in die Hand zu nehmen oder mit dem Georadar nach Fossilien zu suchen.
25.11., Neanderthal Museum, Mettmann

- **Nazareth,** Hardrock, Kultur- & Bürgerzentrum Steinhof, 20.00
- **Platzhirsch Festival | Ten Volt Shock + Orange Swan,** Djäzz, 20.00
- **Platzhirsch Festival | Atlas Bird,** Das Café, 19.30

DÜSSELDORF
- **Akne Kid Joe + Deutsche Laichen + Sektion No Fun,** Punk, Riot Grrrl Punk, AK 47, ca. 20.00
- **Blue Rose New Orleans Jazzband,** im Café Sperrmüll, Trödelmarkt Aachener Platz, 11.30
- **Die Digitale Düsseldorf | Electronic Noise Live,** mit Mono No Aware, Synapscape, Supersimmetria, anschließend Aftershow-Party mit DJs Simon Briggs & Paradroid, Reinraum e. V., 21.00
- **Die Digitale Düsseldorf | La Terza Madre,** Künstlerverein WP8 e. V., 20.00
- **Die Digitale Düsseldorf | Phasenmensch,** Dance, Brause, 20.00
- **HSD Big Band feat. Florian Ross (p),** Big Band, Jazzschmiede, 20.30
- **Lambert & Dekker,** FFT Kammerspiele, 21.00
- **Lucky Charm,** CD Release Show , The Tube, 20.00
- **Maxim Gesang + MIKIS Takeover!Ensemble,** Klassik & Pop, anschließend Party im Foyer, Robert-Schumann-Saal, 21.00
- **Paddlecell,** Psychobilly, Route 66, 19.00
- **TV Smith,** Punk, Pitcher, 19.00
- **Tim Fischer,** Chansons, mit Thomas Dörschel am Flügel, Savoy, 20.00
- **Tom Kannmacher,** Folk, Liedermacher, BiBaBuZe, 17.00
- **Vier Promille,** Punkrock, zu Gast: Rantanplan & Loaded, zakk, 19.30

ESSEN
- **Melanculia,** Indie, Alternative, Freak Show, 20.00 (Einlass)
- **NIL,** Pop, Rock, Cover, Grend, 20.00
- **PeterLicht,** Pop, Elektro, Zeche Carl, 20.00
- **Tanz die Trommel,** Mit Africa Tambour, Kharyna Garcia u. a., Julius-Leber-Haus, 19.15

HILDEN
- **five@seven + Another Time,** Cover von Rock & Pop, Wilhelm-Fabry-Museum, 19.00

KREFELD
- **Gary Numan,** Kulturfabrik, 19.30

KÖLN
- **Andreas Dombert,** Salon de Jazz, 20.00
- **Dub Spencer & Trance Hill,** Helios 37, 19.30
- **Funky Flares,** Funk, Soul / Yard Club, Kantine, 19.30
- **Granada,** Luxor, 19.30
- **KMPFSPRT,** Support: Hey Ruin, Suspects, Gebäude 9, 21.00
- **Monsters Of Liedermaching,** Live Music Hall, 19.00
- **The Sick Rose + Beatrevolver,** Neo Garage, Powerpop, Beat, Sonic Ballroom, 21.30
- **WDR Big Band & Bill Laurance,** Philharmonie, 20.00

MÜLHEIM
- **Haglaz V,** Black Metal mit Shever, Beltez, Elurra, Tongue, Caradras, AZ, 18.00 (Einlass)

OBERHAUSEN
- **Polonia Music Festival,** mit Sławomir, Akcent, Weekend, Verba, Farba, Piekni i Młodzi , Gosia Andrzejewicz, Turbinenhalle
- **Pressure Air Festival,** Punk, Hardcore mit Pipes And Pints, Oidorno, Oironie, Schwach, Druckluft, 20.00
- **Richard Bargel + Fabio Nettekoven,** Blues, Americana, Crowded House, 20.30
- **Roland Kaiser,** König-Pilsener-Arena, 20.00

REMSCHEID
- **Timeless,** Cover von Rock & Blues, Klosterkirche Lennep, 20.00

SOLINGEN
- **Demon´s Eye,** Tribute to Deep Purple, Cobra, 20.00

WUPPERTAL
- **Addis Chill Sounds,** Internationales Begegnungszentrum der Caritas, 20.00
- **Die Alten Schweden,** Wirtschaftswunder, 20.00
- **Dream Ocean + Saphenous + Supports,** Underground
- **Jazzpaña,** jazzylatinpop, Die Färberei, 19.30
- **Mearbhall,** Irish Folk, Spunk, 20.30
- **Triplet,** Folk, Bandfabrik, 20.00

Party

DUISBURG
- **Gelber Elefant,** 90er mit DJane Carina, Anne Tränke, 21.00
- **Platzhirsch Festival | MUSIQUE * MUZIK * MUSIC!,** Djäzz, 23.30
- **Schloss-Party,** 1st: Pop, Charts / 2nd: Partyhits, Classics / 3rd: Rock, Alternative, Pulp, 22.00

DÜSSELDORF
- **AfterHour,** für Schwule, Lesben & Friends, K1-Club, 04.00
- **Bass zum Morgengrauen,** mit DJs Steven Loca und Hekktor, Club Basement, 23.00
- **DancingQueenz,** Pop, House, Gay Classics mit DJ Eisbaer, Queenz, 23.00
- **Shameless Saturday,** 80er, 90er, 2000er, Schickimicki, 22.00

ESSEN
- **Morecore Party,** Core, Nu-Metal, Punkrock, Turock, 23.00

KÖLN
- **Attaque Surprise,** New Wave, Post Punk, Minimal, Synth, Indie Pop, Tsunami Club, 23.00
- **Club Night @ Saturday,** House, Funk, R&B, einundfünfzig, 22.00
- **Elena Colombi,** Gewölbe
- **Kreuz & Quer,** Dance Classics, Charts, Rock, Pop, Herbrands, 22.00
- **Marjinal,** türkische Party / in der Eventhalle, Herbrands
- **Salsa-Party,** mit DJ Yoyo, Lutherkirche Südstadt, 22.00
- **Soul Night,** mit Live Band & DJ, Barinton, 21.30
- **Ü30 Nachtaktiv,** Open Air, Kantine, 22.00
- **Ü40-Party,** Rock, Pop, Charts, Dance Classics, Luxor, 22.30

NEUSS
- **Après-Ski Party,** Ü18, Skihalle, 21.00

WUPPERTAL
- **All Night long,** mit DJ Ravi, Underground, 20.00
- **Campusnacht,** 1st: Charts, Club Hits, Party Classic / 2nd: Black Music, Dancehall / 3rd: Trash, 90er, Schlager / 4th: Indie, Alternative, Rock, Butan
- **Tangosalon,** Café Ada, 21.00
- **Trash Clash,** Main: 90s, Trash, Eurodance, Partyhits mit Jimbo Limbo / 2nd: Oldschool Hip-Hop mit DJ Benny Razor, U-Club, 23.00

Comedy & Co.

DINSLAKEN
- **Patente Talente,** Theater Halbe Treppe, 19.30

DÜSSELDORF
- **Andreas Weber: Single Dad – Teilzeit Alleinerziehend,** Theateratelier Takelgarn, 20.00
- **Düsseldorfer Lachexpedition,** Event-Stadtrundfahrt, Oststraße 123, 15.30+17.30
- **Kom(m)ödchen-Ensemble: Deutschland gucken,** Kom(m)ödchen, 20.00
- **Marcel Mann: Weil ich ein Männchen bin,** Theateratelier Takelgarn, 20.00
- **Muhsin Omurca: Integration à la IKEA,** Ev. Gemeindezentrum Eller, 19.00

GEVELSBERG
- **Lioba Albus: Das Weg ist mein Ziel,** Filmriss Kino, 19.30

HEILIGENHAUS
- **Tobi Katze: Morgen ist leider auch noch ein Tag,** Der Club, 20.00

KREFELD
- **Herr Schröder: World of Lehrkraft,** Südbahnhof, 20.00

LANGENFELD
- **Barbara Kuster: Viva Walküre,** Schaustall, 20.00

LEVERKUSEN
- **Guido Cantz: Blondiläum,** Scala Club, 20.00

REMSCHEID
- **Monika Blankenberg: Bleiben Sie jung beim Älterwerden,** Rotationstheater, 20.00

VELBERT
- **Beckmann & Griess: Was soll die Terz ...?,** Alldiekunst

WUPPERTAL
- **Osan Yaran: Ostmane – Integration gelungen!,** Kontakthof, 20.00

Musical & Show

DÜSSELDORF
- **Legends of Entertainment,** Artistik-Show mit Live-Musik, Tanz und Gesang, Roncalli's Apollo Varieté, 16.00+20.00

KÖLN
- **wXw Shotgun,** Wrestling, Club Bahnhof Ehrenfeld, 17.00

WUPPERTAL
- **Emil und die Detektive,** Musical, Berufskolleg Elberfeld, 15.00
- **Höchste Zeit,** Revue von Tilmann von Blomberg, Carsten Gerlitz und Katja Wolff, TiC-Atelier, 20.00

Theater & Tanz

DÜSSELDORF
- **Bilder deiner großen Liebe,** Stück nach Wolfgang Herrndorf, Central, 20.00
- **Das Schloss,** Stück nach Kafka, Central, 19.30
- **Der Schrecksenmeister,** Figurentheater nach Walter Moers, mit Kronos, für Erwachsene & Jugendliche ab 12 J., Theatermuseum, 19.30
- **Deutschland. Ein Wintermärchen,** Stück nach Heine, mit der Bürgerbühne, Junges Schauspielhaus, 19.00
- **Die Digitale Düsseldorf | Geister Fragmente,** Performance von Ben J. Riepe, Kunstraum, 20.00
- **Fast Faust – oder des Pudels Kern,** Komödie von Albert Frank, mit dem Ensemble Flin, KaBARett Flin, 20.00
- **Lockvogel küsst Tontaube,** Komödie von Ronald Rudoll, Theater an der Luegallee, 20.00
- **Macbeth,** Stück von Shakespeare, mit dem Ensemble, Theaterfabrik, 20.00
- **Oskar & Felix,** Stück von Peter Millowitsch, Komödie, 17.00+20.00
- **west off | Mansplaining,** Performance von Marcel Nascimento, FFT Juta, 19.30
- **west off | Milk and Ashes,** elektronisches Märchen bzw. Performance mit dem Hippana Theatre, FFT Juta, 21.00

ERKRATH
- **Die Geliebte meines Mannes,** Komödie von Lars Lienen, Theater Nero, 18.00

KLEVE
- **Op Düüvels Krüjwaage,** Komödie, Aula der Joseph-Beuys Gesamtschule, 15.00

KREFELD
- **Budenzauber,** Stück von Peter Gutowski, Theater Hintenlinks, 19.30
- **Move! | Solographies,** mit Compagnie Linga, Pully, Schweiz, anschließend Loops & Grooves von und mit dem Flötisten und Percussionisten Maximilian Zelzner , Fabrik Heeder, 20.00

LEVERKUSEN
- **Die Schneekönigin,** Tanztheater nach Hans Christian Andersen, Bayer Erholungshaus, 16.00

NEUSS
- **Internationale Tanzwochen | Ailey II,** Stadthalle, 20.00
- **Menschen im Hotel,** Schauspiel mit Live-Musik, Rheinisches Landestheater, 20.00 (Premiere)

SOLINGEN
- **Rittersaalspiele,** mit dem Westdeutschen Tourneetheater, Schloss Burg, 18.00
- **Schwanensee,** Ballett von Tschaikowsky, mit der der Tatarischen Staatsoper Kasan, Theater und Konzerthaus, 19.30

WUPPERTAL
- **Alice Anderswo,** integratives Tanztheater, LCB, 15.00+19.00
- **Der Rosenkrieg,** Komödie von Warren Adler, Stößels Komödie Wuppertal, 20.00
- **Die Feuerzangenbowle,** TiC-Theater, 20.00
- **Harold und Maude,** schwarze Komödie nach Colin Higgins, TalTonTheater, 20.00

Oper & Klassik

DÜSSELDORF
- **Don Giovanni,** Oper von Mozart, auf Italienisch mit deutschen Übertiteln, Opernhaus, 19.30
- **Tonart-Orchester & Barbara Sieks (cond),** Sinfoniekonzert mit Werken von Wagner, Brahms und Bruckner, Stephanuskirche, 19.30

HILDEN
- **Musik des Dresdner Barock,** Werke von Bach, Homilius, Heinichen, Ristori, St. Jacobus, 19.30

MÖNCHENGLADBACH
- **Hamlet,** Oper von Ambroise Thomas (französisch mit deutschen Übertiteln), Theater, 19.30 (Premiere)

RATINGEN
- **Konzertchor Ratingen,** Werke von Smetana & Dvorák, Stadthalle, 19.00

SOLINGEN
- **Robert Schumann,** mit Nadia Singer (p), Edward Leach (Tenor), Lutz Görner (Vortrag), Theater- und Konzerthaus, 19.30

WUPPERTAL
- **Hänsel und Gretel,** Märchenoper von Humperdinck, Opernhaus, 19.30

Vortrag & Lesung

DÜSSELDORF
- **Jan Michaelis,** Geschichten, Zauberschule, 19.30
- **meet + talk,** Gespräch, KIT Kunst im Tunnel, 12.00

WUPPERTAL
- **LangLese | Tödliche Emanzipation,** Lesung mit Brigitte Vollenberg und Britt Glaser, Augenoptik Gamers, 15.00

Für Kinder

DINSLAKEN
- **Bella Italia,** Kinderkonzert, Otto-Hahn-Gymnasium, 11.00

DÜSSELDORF
- **Der allerkleinste Weihnachtswichtel,** ab 2 J., Puppentheater Helmholtzstraße, 14.00+16.00
- **Der kleine Hävelmann,** ab 3 J., Bücherei Derendorf, 10.00
- **Momo,** Stück nach Michael Ende, ab 8 J., Marionetten-Theater, 15.00+20.00
- **Ox und Esel,** Krippenspiel von Norbert Ebel, ab 6 J., Theatermuseum, 16.00
- **Ritter Rost und das Gespenst,** ab 4 J., Roncalli's Apollo Varieté, 10.30

WUPPERTAL
- **Drei Haselnüsse für Aschenbrödel,** Familienstück ab 6 J., Theater am Engelsgarten, 16.00

Märkte & Messen

DÜSSELDORF
- **Trödelmarkt,** Trödelmarkt Aachener Platz, 06.00–16.00

HAAN
- **Pyramidenmarkt,** Neuer Markt, 08.00–20.00

Und sonst

DÜSSELDORF
- **Die Digitale Düsseldorf | Illustrationen,** Vernissage von Stephanie Böhm, Brause, 19.00
- **Frau Höpker bittet zum Gesang,** zum 10-jährigen Jubiläum, Mitsubishi Electric Halle, 20.00
- **Next Level 2018,** Festival for Games, NRW-Forum, 10.00–19.30
- **Rendez-Vous,** VR-Installation mit der Fabien Prioville Dance Company, tanzhaus nrw, 15.00–17.00 (alle 15 Minuten)+18.00–20.00 (alle 15 Minuten)
- **You're Invited, if That's OK? | Invited,** Performance von Seppe Baeyens & Ultima Vez, tanzhaus nrw, 20.00

ENGELSKIRCHEN
- **Korpsappell Torwache Ründeroth,** mit Die Domstädter, Micky Brühl Band, Dave Davis u. a., Gemeinschaftsgrundschule, 19.00

MONHEIM
- **Mo.BILE,** Festival für Handyfilme, Sojus 7, 15.00

MÖNCHENGLADBACH
- **Kleidertausch,** Chapeau Kultur, 15.00–18.00

NEUSS
- **Liebe, Triebe, Herzensdiebe – Wenn Amor sich im Pfeil vergreift,** Hausmusik mit Gästen, Theater am Schlachthof, 20.00

So.25.

Konzerte

BOCHUM
- **Civil War,** im Rockpalast, Matrix, 20.00
- **Stoppok & Band,** Liedermacher, Rock, Zeche, 20.00

DORTMUND
- **25. Internationale Jazztage | Django64,** mit Bescay, Django Free.Session, Soul Jazz Lab, domicil, 20.00

DUISBURG
- **Trionova,** Steinbruch, 20.00

DÜSSELDORF
- **Die Digitale Düsseldorf | Abschlusskonzert,** mit BAR, Support: Lunas, Masterplan Studios UG, 18.00
- **Superstrutt,** Funk, Café à Go-go, 19.00
- **Tangoyim,** Klezmermusik, jiddische Lieder und Tangos, Theater an der Luegallee, 15.00
- **WestcoastJAZZ,** Session mit Gregory Gaynair u. a., Destille, 20.00

ESSEN
- **Maerzfeld,** Rock, Turock, 20.00
- **The Soft Moon,** Darkwave, Post-Punk, Support: Hide, Zeche Carl, 20.00

KREFELD
- **Erdmöbel,** Indiepop, Kulturfabrik, 20.00

KÖLN
- **Charlotte Carpenter & Alessi's Ark,** Singer/Songwriter, Lichtung, 20.00
- **Eamonn McCormack,** Irish-Blues-Rock / Yard Club, Kantine, 20.00
- **Judith Holofernes,** Gloria, 19.00
- **Larkin Poe,** Roots Rock, Bluesrock, Soul, Folk, Luxor, 20.00
- **Marius Peters & Heiner Wiberny,** Jazz, Kulturbunker Mülheim e.V., 20.00
- **The Urban Voodoo Machine,** Gypsy Blues (GB), Sonic Ballroom, 21.00

OBERHAUSEN
- **Salonorchester,** Herbstkonzert, Ebertbad, 19.00

WERMELSKIRCHEN
- **Moi Et Les Autres,** Swing, Chansons, Weltmusik, Haus Eifgen, 19.00

WUPPERTAL
- **1. Chorkonzert,** Werke von Mozart und Pärt, Historische Stadthalle, 18.00
- **La flute enchantée - die Zauberflöte,** Ensemblemusik mit Studierenden der Gesangs- und Instrumentalklassen, Hochschule für Musik und Tanz, 11.00
- **Percival,** Rock, swane café, 20.00

Party

DÜSSELDORF
- **Sunday Chillout,** für Schwule, Lesben & Friends, K1-Club, 16.00
- **a.m.,** House, Disco, Elektro mit Dr.Love, zu Gast: Sino, silq Club, 18.00

Comedy & Co.

DÜSSELDORF
- **Kom(m)ödchen-Ensemble: Deutschland gucken,** Kom(m)ödchen, 18.00
- **Maxi Gstettenbauer: Lieber Maxi als normal,** Savoy, 19.00

GREVENBROICH
- **Stefan Verhasselt: Niederrhein,** Museum Villa Erckens, 17.00

MÖNCHENGLADBACH
- **Leipziger Pfeffermühle: Wir verschlafen das,** Die Spindel im BIS, 19.00

WUPPERTAL
- **Atze Schröder: Turbo,** Uni-Halle, 19.00

Musical & Show

DÜSSELDORF
- **Lazarus,** Musical von David Bowie und Enda Walsh, Schauspielhaus, 18.00
- **Legends of Entertainment,** Artistik-Show mit Live-Musik, Tanz und Gesang, Roncalli's Apollo Varieté, 14.00+18.00
- **Wunderkind,** Zaubershow mit Marco Weissenberg, Theateratelier Takelgarn, 18.00

KREFELD
- **Himmel über Paris,** eine musikalische Odysee von Lothar Kittstein, Theater, 11.15 (Matinee)

MÖNCHENGLADBACH
- **Monty Python's Spamalot,** Musical, Theater, 18.00
- **Otello darf nicht platzen (Lend me a Tenor),** Musical von Peter Sham und Brad Carroll, Theater, 11.15 (Matinee)

WUPPERTAL
- **Emil und die Detektive,** Musical, Berufskolleg Elberfeld, 15.00
- **Höchste Zeit,** Revue von Tilmann von Blomberg, Carsten Gerlitz und Katja Wolff, TiC-Atelier, 11.00
- **Swinging Christmas,** Revue mit den Swing Kabarettisten, Café Ada, 19.00

Theater & Tanz

DÜSSELDORF
- **Der Kaufmann von Venedig,** Stück von Shakespeare, Central, 16.00
- **Die Digitale Düsseldorf | Geister Fragmente,** Performance von Ben J. Riepe, Kunstraum, 20.00
- **Eva und Adam,** Stück von Juliane Hendes & Christof Seeger-Zurmühlen, Central, 18.30 (anschließend Publikumsgespräch)
- **Macbeth,** Stück von Shakespeare, mit dem Ensemble, Theaterfabrik, 20.00
- **Oskar & Felix,** Stück von Peter Millowitsch, Komödie, 18.00

ESSEN
- **Onegin,** Chorografie von John Crankos, Aalto-Theater, 16.30

KEVELAER
- **In 80 Tagen um die Welt,** Theater, Konzert- und Bühnenhaus, 18.00

KLEVE
- **Op Düüvels Krüjwaage,** Komödie, Aula der Joseph-Beuys Gesamtschule, 18.00

KREFELD
- **Budenzauber,** Stück von Peter Gutowski, Theater Hintenlinks, 17.00
- **Du musst Caligari werden,** Lyrik des Expressionismus in Aktion, ab 14 J., Fabrik Heeder, 19.00

MOERS
- **Zur schönen Aussicht,** Stück von Ödön Horváth, Schlosstheater, 18.00

NEUSS
- **Foxtrott auf dem Drahtseil,** Musiktheater von Monique Latour und Lena Schuler, Theater am Schlachthof, 19.00

REMSCHEID
- **Schwanensee,** Ballett von Tschaikowsky, mit der der Tatarischen Staatsoper Kasan % den Bergischen Symphonikern, Teo-Otto-Theater, 18.00

SOLINGEN
- **Rittersaalspiele,** mit dem Westdeutschen Tourneetheater, Schloss Burg, 18.00

WUPPERTAL
- **Alice Anderswo,** integratives Tanztheater, LCB, 15.00
- **Der zerbrochene Krug,** Stück von Kleist, Opernhaus, 18.00
- **Harold und Maude,** schwarze Komödie nach Colin Higgins, TalTonTheater, 18.00
- **Wer hat Angst vor Virginia Woolf?,** Stück von Edward Albee, TiC-Theater, 19.00

Oper & Klassik

DÜSSELDORF
- **Capella Augustina & Jeremias Schwarzer (fl),** Werke von Telemann, Bach und Sanchez-Verdú, Moderation: Christian Ehring, Tonhalle, 16.30
- **Götterdämmerung,** Oper von Wagner, Opernhaus, 17.00
- **New Counterpoints | Der Saal der verlorenen Schritte,** zeitgenössische Musik mit dem Trio Gerdes-Mex-Danzeisen, Werke von Theiler u. a., Jazzschmiede, 20.15
- **New Counterpoints | Identität im Wandel der Identitäten,** Neue Musik, mit Stefan Wolke (g), Jens Brülls (dr), Renate Fuhrmann (Sprecherin), Jazzschmiede, 18.00
- **Tonart-Orchester & Barbara Sieks (cond),** Sinfoniekonzert mit Werken von Wagner, Brahms und Bruckner, Freie Waldorfschule, 17.00

KREFELD
- **Bayer-Symphoniker Krefeld-Uerdingen,** Werke von Mozart und Grieg, Seidenweberhaus, 17.00
- **LiedGut,** Theater, 19.30

KÖLN
- **Mahler Chamber Orchestra & Emmanuel Tjeknavorian,** Philharmonie, 18.00
- **Musik der Zeit: Komponistenwerkstatt,** mit dem WDR Sinfonieorchester, WDR-Funkhaus, 18.00

LEVERKUSEN
- **KlassikSonntag – Morsbroicher Matinee,** Einführung mit Musik & Gespräch, mit Dirk Joeres, Horst A. Scholz u.a., Schloss Morsbroich, 11.00
- **KlassikSonntag,** Werke von Schubert, Bizet, Prokofjew, mit der Westdeutschen Sinfonia Leverkusen, Forum, 18.00

MEERBUSCH
- **Knut Hanßen,** Werke von Mendelsohn, Schumann, Debussy und Ravel, Forum Wasserturm, 17.00

MONHEIM
- **Henri Sigfridsson,** Klavierwerke von Chopin, Beethoven, Schumann u. a., Musik- und Kunstschule, 19.00

RATINGEN
- **Preisträgerkonzert,** mit der Sinfonietta Ratingen und Preisträger*innen des 19. Ferdinand-Trimborn-Förderpreis NRW 2018 für Violine, Ferdinand-Trimborn-Saal, 18.00

SOLINGEN
- **Junge Pianisten Elite | Haochen Zhang,** Werke von Janacek, Schumann, Boulez, Liszt, Kunstmuseum

Vortrag & Lesung

DINSLAKEN
- **Christian Behrens & Valerie Pölten,** Lesung mit Musik, Theater Halbe Treppe, 15.00

DÜSSELDORF
- **Meine algerische Familie,** Lesung mit Alice Schwarzer im Rahmen des Internationalen Tages gegen Gewalt an Frauen, Freizeitstätte Garath, 17.00
- **Musik in der Literatur,** Lyrik, Prosa und Gitarrenklänge mit Klaus Grabenhorst, Heaven7, 17.00
- **New Counterpoints | Zeitgenössische Musik zwischen Konzeptmusik und Gehaltsästhetik,** Vortrag von Harry Lehmann, Jazzschmiede, 17.00

KÖLN
- **An den Rändern des Horizonts,** Reise-Vortrag von Markus Mauthe, Cinedom, 11.30

RATINGEN
- **Schlesische Kindheiten in Literatur und Wirklichkeit,** Vortrag von Jürgen Nelles, Oberschlesisches Landesmuseum, 14.00

WUPPERTAL
- **LangLese | KopfKissenKino,** Lesung mit Peter Scholz, CVJM Langerfeld, 15.00
- **LangLese | Rudelsingen,** mit Duo Notios Anemos, Gaststätte Delle, 19.00

Für Kinder

DÜSSELDORF
- **Der allerkleinste Weihnachtswichtel,** ab 2 J., Puppentheater Helmholtzstraße, 11.00+14.00+16.00
- **Der magischer Ortszikel,** Zaubershow mit Hokuspokus, Theateratelier Takelgarn, 15.00
- **Ox und Esel,** Krippenspiel von Norbert Ebel, ab 6 J., Theatermuseum, 16.00

Foto: Lisa Spielmann

Boing Comedy Club

Es ist wieder Zeit für eine neue Ausgabe des Boing Comedy Club und auch diesmal hat sich Host Manuel Wolff eine illustre Runde von Nachwuchs-Comedians ins Pitcher eingeladen, die es kaum abwarten können, eure Lachmuskeln zu strapazieren bis der Arzt kommt. Mit am Start sind u.a. Tobi Freundenthal und Tim Perkovic.

26.11., Pitcher, Düsseldorf

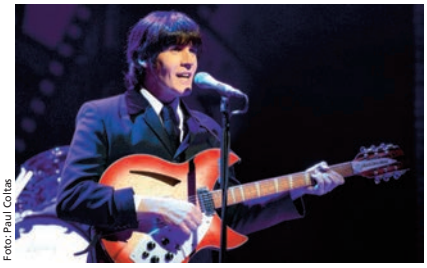

Foto: Paul Coltas

Let It Be

Dass John, Paul, George und Ringo zeitlose Musik geschaffen haben, ist unumstritten. Neulich begeisterte Paul McCartney beim Carpool Karaoke mit der Geschichte des Songs „Let It Be". Die verstorbene Mutter erschien ihm seinerzeit im Traum und riet, den Dingen seinen Lauf zu lassen. Ein gutes Motto und ein guter Grund, ausgelassen die Musik der Pilzköpfe zu feiern.

27.11.-2.12., Capitol Theater, Düsseldorf

› **Ritter Rost und das Gespenst,** ab 4 J., Roncalli's Apollo Varieté, 10.30
› **Sagt der Walfisch zum Thunfisch,** Stück von von Carsten Brandau, ab 3 J., Junges Schauspielhaus, 16.00 (Premiere)
› **Trümmerlotte oder ein Herz aus Glas,** Stück mit der Puppenbühne Bauchkribbeln, ab 4 J., Theatermuseum, 11.30+15.00

NEUSS
› **: Ein Gespenst unterm Weihnachtsbaum,** Theaterstück mit Musik, ab 5 J., Theater am Schlachthof, 15.00 (Premiere)
› **Kalif Storch,** Familienstück von Wilhelm Hauff, ab 5 J., Rheinisches Landestheater, 11.00+15.00+17.15

Märkte & Messen

HAAN
› **Pyramidenmarkt,** Neuer Markt, 11.00–20.00

WERMELSKIRCHEN
› **Vinyl & CD Börse,** AJZ Bahndamm, 10.00–16.00

Und sonst

DÜSSELDORF
› **Bowling Brunch,** Bowling World, ab 10.00
› **Die Digitale Düsseldorf | digital gods,** Finissage der Gruppenausstellung, Weltkunstzimmer, 12.00
› **Next Level 2018,** Festival for Games, NRW-Forum, 10.00–18.00 (anschließend Games Concert)
› **Rendez-Vous,** VR-Installation mit der Fabien Prioville Dance Company, tanzhaus nrw, 15.00–17.00 (alle 15 Minuten)+18.00–20.00 (alle 15 Minuten)
› **You're Invited, if That's OK? | Invited,** Performance von Seppe Baeyens & Ultima Vez, tanzhaus nrw, 18.00

KÖLN
› **Singen bewegt,** Mitsingkonzert, Lutherkirche Südstadt, 18.30

MONHEIM
› **Bowling Brunch,** Bowling World, ab 10.00

VIERSEN
› **Tango Salon,** Freigeist, 17.00

WUPPERTAL
› **Che Salsa,** Tanztee mit DJs Kuba & Miguel, swane café, 15.30

Mo.26.

Konzerte

DORTMUND
› **Blackout Problems,** Alternative Rock, FZW, 20.00
› **Monday Night Session,** mit Opener Band und offener Jazz-Jam-Session, domicil, 20.00

DÜSSELDORF
› **The Soft Moon,** Post-Punk, Dark Pop (USA), zakk, 20.00

ESSEN
› **Patricia Kelly – Blessed Christmas,** Lichtburg, 20.00

KÖLN
› **Art Blau Ensemble,** Impro, Avantgarde Jazz, Loft, 20.30
› **Farmer Boys,** Groove-, Gothic-, Doom Metal, Luxor, 20.00
› **Hammond Organ Grooves,** Salon de Jazz, 20.00
› **Sir The Baptist & Donald Lawrence,** Club Bahnhof Ehrenfeld, 19.00 (Einlass)
› **Stop Wait Listen,** Jam Session – Open Mic / Yuca, Club Bahnhof Ehrenfeld, 19.00 (Einlass)
› **The Last Bandoleros,** Blue Shell, 21.00

MÜLHEIM
› **Klanglandschaft | Ba Cissoko Trio,** Folk, Reggae, Latin, Theater an der Ruhr, 20.00

Party

DUISBURG
› **Oma Annes Oldie Abend,** Evergreens, Anne Tränke, 19.00

KÖLN
› **Montags-Milonga,** mit TJAhad, Kulturbunker Mülheim e.V., 19.00–01.00

Comedy & Co.

DÜSSELDORF
› **Boing Comedy Club,** zu Gast: Tobias Freudenthal, Tim Perkovic, Mazi u. a., Moderation: Manuel Wolff, Pitcher, 20.00
› **Rainer Pause & Norbert Alich: Fritz & Hermann packen aus!,** Weihnachtsspezial, Kom(m)ödchen, 20.00

WUPPERTAL
› **Die Lieder meines Lebens,** Soloabend mit Fabienne van Straten, Stößels Komödie Wuppertal, 18.30

Musical & Show

DÜSSELDORF
› **Lazarus,** Musical von David Bowie und Enda Walsh, Schauspielhaus, 19.30

Theater & Tanz

DÜSSELDORF
› **Nathan (to go),** Stück nach Lessing, Central, 20.00
› **Sofahelden,** Improvisationen mit Ilka Luza, Christof Düro und Jörg Siebehaar, Komödie, 20.00

Vortrag & Lesung

DÜSSELDORF
› **Nico. Biographie eines Rätsels,** Buchvorstellung und Lesung mit Tobias Lehmkuhl, in der Reihe „Neue deutsche Literatur", Heine Haus, 19.30

KREFELD
› **Gott der Barbaren,** Lesung mit Stephan Thome, Der andere Buchladen, 19.00
› **Montagslesungen | Köln – Amsterdam,** Lesung mit Rita Suermondt, Platz vor der ehem. Uerdinger Bücherei, 18.30–19.00

METTMANN
› **London Calling,** Lesung mit Annette Dittert, Kulturvilla, 20.00

WUPPERTAL
› **LangLese | Stefan Zweig und der 1. Weltkrieg – Jeremias,** Vortrag und Lesung mit Winfried Halder und Peter Grabowski, Stadtteilbibliothek Langerfeld, 19.00

Für Kinder

DÜSSELDORF
› **Ein total verhextes Weihnachtsfest,** ab 3 J., Puppentheater Helmholtzstraße, 10.30+16.00
› **Sagt der Walfisch zum Thunfisch,** Stück von von Carsten Brandau, ab 3 J., Junges Schauspielhaus, 10.00

Märkte & Messen

HAAN
› **Pyramidenmarkt,** Neuer Markt, 11.00–20.00

Und sonst

DÜSSELDORF
› **99ct Bowling,** Bowling World, 11.00–23.00
› **Café Eden | New Friends. New Stories,** Open Stage, Junges Schauspielhaus, 19.00
› **Rudelsingen,** offenes Singen mit David Rauterberg und Mathias Schneider, Savoy, 19.30
› **You're Invited, if That's OK? | Invited,** Performance von Seppe Baeyens & Ultima Vez, tanzhaus nrw, 11.00

KREFELD
› **Café Vokal,** Mitsingabend mit Kerstin Brix und Yorgos Ziavras / Theatercafe, Theater, 19.00

MONHEIM
› **99ct Bowling,** Bowling World, 11.00–23.00

NEUSS
› **Die Unerhörten,** Theaterchor, Rheinisches Landestheater, 19.00

Di.27.

Konzerte

BOCHUM
› **Julia Holter,** Pop, Ambient (USA), Schauspielhaus, 20.00

DORTMUND
› **Nisse,** Pop, FZW, 20.00

DÜSSELDORF
› **Jam Session,** Jazzschmiede, 20.00
› **Jan Plewka & Marco Schmedtje,** zakk, 20.00

KÖLN
› **Axel Flóvent,** Support: Julian LeBen, Blue Shell, 21.00
› **Gruff Rhys,** Gast: Bill Rhyder-Jones / Studio 672, Stadtgarten, 20.30
› **Olivia,** Lichtung, 20.00
› **Phil Campbell,** Speed Metal, Hardrock, Luxor, 20.00
› **Villagers,** Indiefolk, Kulturkirche, 20.00

WUPPERTAL
› **Ben Waters,** laréna Eventlounge, 19.00
› **Vicky Leandros & Band,** deutsche & internationale Weihnachtslieder u. a., Friedhofskirche, 20.00

Party

WUPPERTAL
› **Tangosalon,** Café Ada, 20.30

Comedy & Co.

DÜSSELDORF
› **C. Heiland: Der Mann mit dem Schatten,** Theateratelier Takelgarn, 19.30
› **Kom(m)ödchen-Ensemble: Irgendwas mit Menschen,** Kom(m)ödchen, 20.00

Musical & Show

DÜSSELDORF
› **Lazarus,** Musical von David Bowie und Enda Walsh, Schauspielhaus, 19.30
› **Legends of Entertainment,** Artistik-Show mit Live-Musik, Tanz und Gesang, Roncalli's Apollo Varieté, 19.30
› **Let It Be,** Beatles-Show, Capitol Theater, 20.00
› **Methodisch inkorrekt,** Podcastfolge als Live-Show mit Dr. Nicolas Wöhrl und Reinhard Remfort, Savoy, 20.00

WUPPERTAL
› **1. Wuppertaler ZauberSlam,** Magier-Wettstreit, Die Börse, 19.30

Theater & Tanz

DÜSSELDORF
› **Oskar & Felix,** Stück von Peter Millowitsch, Komödie, 20.00
› **The Superhero Piece,** mit performing:group, in der Reihe „Melancholie & Muskeln", tanzhaus nrw, 11.00
› **Unterwerfung,** Stück nach Michel Houellebecq, Central, 20.00

KLEVE
› **Der Sandmann,** Jugendtheater, Stadthalle, 11.00

RATINGEN
› **Wer hat Angst vor Virginia Woolf?,** Stück von Edward Albee, Stadttheater, 20.00

Oper & Klassik

DÜSSELDORF
› **Kammerorchester Basel & Giovanni Antonini (cond),** + Sol Gabetta (vc), Werke von Schumann und Beethoven, Tonhalle, 20.00
› **Petruschka + L'enfant et les sortilèges,** Musiktheater nach Strawinsky & Ravel, Opernhaus, 19.30

Vortrag & Lesung

DÜSSELDORF
› **Klaus Grabenhorst trifft Blindfish Pete,** Lesetheater / im Lesecafé Knittkuhl, Ev. Gemeindezentrum, 18.30
› **Literatur & Wissenschaft,** mit Norbert Gstrein & Dr. Benoît Sittler, Moderation: Maren Jungclaus, Aquazoo – Löbbecke Museum, 19.00
› **Musik im Gespräch!,** zu Gast: Hella Bartnig / Musikbibliothek, Zentralbibliothek, 20.00

MOERS
› **Krimifestival Moers | Wahre Geschichten aus dem Knast,** Lesung mit Joe Bausch, Sparkasse am Niederrhein, 19.30

VELBERT
› **Philo Talk,** philosophisches Gespräch, Alldiekunst, 19.30

Für Kinder

DÜSSELDORF
› **Ein total verhextes Weihnachtsfest,** ab 3 J., Puppentheater Helmholtzstraße, 10.30+16.00
› **Like me,** Stück von Franziska Henschel, Veit Sprenger und Ensemble, ab 10 J., Junges Schauspielhaus, 10.00
› **Zauberflöte,** Oper von Mozart, ab 6 J., Opernhaus, 11.00

WUPPERTAL
› **Drei Haselnüsse für Aschenbrödel,** Familienstück ab 6 J., Theater am Engelsgarten, 10.00

Märkte & Messen

HAAN
› **Pyramidenmarkt,** Neuer Markt, 11.00–20.00

Und sonst

KREFELD
› **Was bewirken gesellschaftliche Vourteile?,** Diskussion, Südbahnhof, 18.00

MONHEIM
› **College Night,** Bowling World, ab 20.00

Mi.28.

Konzerte

BOCHUM
› **Phil Campbell & The Bastard Sons,** Support: Tim McMillan, Rachel Snow / Rockpalast, Matrix, 20.00

DORTMUND
› **Jan Plewka & Marco Schmedtje,** Acoustic, JunkYard, 19.00
› **JazzLab,** mit der Jungen Jazzakademie, domicil, 20.00
› **Tom Gaebel & WDR Funkhausorchester Köln,** Swing, Pop, Konzerthaus, 20.00

DUISBURG
› **Dillon Cooper,** Hip-Hop, Djäzz, 20.00
› **Funk Attack,** mit René Pütz u. a., Steinbruch, 20.00

DÜSSELDORF
› **Sondaschule,** zakk, 20.00
› **Till Brönner & Dieter Ilg,** Jazz, Tonhalle, 20.00

ESSEN
› **Boogie Woogie Congress,** mit Nirek Mokar, Martijn Schok u. a. / RWE-Pavillion, Philharmonie, 19.30
› **Jazz for the People,** mit wechselnden Gästen, Katakomben-Theater, 20.00
› **Open Carl,** offene Bühne für Akustik-Musik, Zeche Carl, 20.00

KÖLN
› **Lil Pump,** Trap, Palladium, 20.00
› **Ottone Pesante,** Brass Band, Sonic Ballroom, 21.00
› **SG Lewis,** Elektro / Yuca, Club Bahnhof Ehrenfeld, 20.00
› **Tangarine + Sam & Steve,** Folk, Pop, Lichtung, 20.00
› **The Inspector Cluzo,** Luxor, 20.00
› **Zeal & Ador,** Blues, Gospel, Black Metal, Essigfabrik

MÖNCHENGLADBACH
› **Höhner Weihnacht,** Red Box, 19.30

REMSCHEID
› **Ben Waters,** Boogie-Woogie, Teo-Otto-Theater, 19.30

UNNA
› **Death Machine,** Indie (DK), Lindenbrauerei, 20.00

WUPPERTAL
› **Swutscher,** Die Börse, 20.00
› **TyCK,** Pauluskirche
› **Wiener Sängerknaben,** klassische Werke, Advents- und Weihnachtslieder u. a., Historische Stadthalle, 19.30

Party

DÜSSELDORF
› **Noche de la Salsa,** mit wechselnden DJs, tanzhaus nrw, 21.15

KÖLN
› **Beats of Cologne,** Gewölbe, 23.00
› **My Generation – A Celebration,** Ü30 / Open Air, Kantine, 20.00

Comedy & Co.

DÜSSELDORF
› **Enissa Amani: Mainblick,** Savoy, 20.00
› **Kom(m)ödchen-Ensemble: Irgendwas mit Menschen,** Kom(m)ödchen, 20.00

HEILIGENHAUS
› **Uli Masuth: Mein Leben als ich,** Der Club, 20.00

Musical & Show

DÜSSELDORF
› **Legends of Entertainment,** Artistik-Show mit Live-Musik, Tanz und Gesang, Roncalli's Apollo Varieté, 19.30
› **Let It Be,** Beatles-Show, Capitol Theater, 20.00

HILDEN
› **Paul Holzmann & Die Begleitkapelle,** Revue zum 110. Geburtstag von Franz Grothe, mit Tango, Rumba, Foxtrott & Liedern der 20er, 30er & 50er, Stadthalle, 20.00

Theater & Tanz

DÜSSELDORF
› **Abiball,** Stück von Lutz Hübner und Sarah Nemitz, Schauspielhaus, 20.00 (anschließend Publikumsgespräch)
› **Der Nanny,** Komödie nach dem gleichnamigen Kinofilm von Matthias Schweighöfer, Theater an der Kö, 20.00
› **Der zerbrochne Krug,** Lustspiel von Kleist, Central, 20.00
› **Frauen aus Sand – Zeugenaussagen von Frauen aus Ciudad Juárez,** Stück nach Humberto Robles, Junges Schauspielhaus, 19.00
› **Momentum,** Stück von Lot Vekemans, Central, 19.30
› **Oskar & Felix,** Stück von Peter Millowitsch, Komödie, 20.00
› **The Future Was Us,** Performance-Konzert von und mit Montserrat Gardó Castillo & Petr Hastik, FFT Kammerspiele, 20.00 (Premiere)
› **The Superhero Piece,** mit performing:group, in der Reihe „Melancholie & Muskeln", tanzhaus nrw, 11.00
› **Vier Männer im Schnee,** mit Herrencreme, Theateratelier Takelgarn, 19.30
› **b.37,** Tanzstücke von Binet/Horecna/Sucheana, Opernhaus, 19.30

LEVERKUSEN
› **Wer hat Angst vor Virginia Woolf?,** Stück von Edward Albee, Festhalle Opladen, 19.30

WUPPERTAL
› **Der Rosenkrieg,** Komödie von Warren Adler, Stößels Komödie Wuppertal, 18.30

Oper & Klassik

DÜSSELDORF
› **Ein bunter Strauß von Melodien,** Operetten-Stücke und Musicals mit Ani Tsartsidze (voc), James Martin (voc) und Meghan Behiel (p), Bürgerhaus Bilk im Salzmannbau, 15.00

Vortrag & Lesung

DÜSSELDORF
› **Die neue Neuapostolische Kirche,** Gespräch mit Bischof Peter Johanning, Maxhaus, 18.00
› **Haken dran,** Kurzkrimi-Lesung mit Klaus Stickelbroeck, Kulturbahnhof Gerresheim, 20.00
› **Osteuropäisch-jüdische Migranten im Berlin der 1920/30er Jahre,** Vortrag von Verena Dohrn, Gerhart-Hauptmann-Haus, 19.00
› **Ringvorlesung | Museum Folkwang Essen,** zu Gast: Peter Gorschlüter, Moderation: Ulli Seegers, Heinrich-Heine-Universität, 10.30

WUPPERTAL
› **Public Positions | Aktivierende Räume – Partizipation, Passivität und Zeit,** Vortrag von Kathia von Roth, WeAreKiosk, 18.00

Für Kinder

DÜSSELDORF
› **Ein total verhextes Weihnachtsfest,** ab 3 J., Puppentheater Helmholtzstraße, 10.30+16.00
› **Momo,** Stück nach Michael Ende, ab 8 J., Marionetten-Theater, 20.00
› **Zauberflöte,** Oper von Mozart, ab 6 J., Opernhaus, 11.00

MONHEIM
› **Lotta kann fast alles,** Stück nach Astrid Lindgren, Bürgerhaus Baumberg, 10.00+16.00

WUPPERTAL
› **Drei Haselnüsse für Aschenbrödel,** Familienstück ab 6 J., Theater am Engelsgarten, 10.00+12.30
› **Figurentheaterfestival | Brummel, das Musical,** ab 3 J., Müllers Marionettentheater, 10.30+16.00

Märkte & Messen

HAAN
› **Pyramidenmarkt,** Neuer Markt, 08.00–20.00

Und sonst

DÜSSELDORF
› **College Night,** Bowling World, ab 20.00
› **Impro-Theater-Session,** offene Bühne, zum Mitmachen oder Zusehen mit Phoenixallee, Pitcher, 20.00

GREVENBROICH
› **MoKKa –,** Volksliedersingen mit Stefan Pelzer-Florack, Museum Villa Erckens, 15.00

Do.29.

Konzerte

BOCHUM
› **Kadavar,** Hardrock, Support: Monolord, Zeche
› **Winston McAnuff & Fixi,** Reggae, Afrobeat, Weltmusik, Bahnhof Langendreer, 20.00

DORTMUND
› **Lions Head,** Pop, FZW, 20.00
› **Santiano,** Shanty-Rock, Westfalenhallen, 20.00
› **Wiener Sängerknaben,** klassische Werke, Advents- und Weihnachtslieder u. a., Konzerthaus, 19.30

DUISBURG
› **HFN Jam,** Zum Hübi, 19.30

DÜSSELDORF
› **Ali Claudi Trio,** Swing, Jazz, Latin, Bebop und rockiger Jazz, Bürgerhaus Reisholz, 15.00
› **Álvarez Kings,** Indiepop, The Tube, 20.30 ()
› **Leslie B.,** Gospel, Maxhaus, 20.00

ESSEN
› **Alexander Knappe,** Zeche Carl, 20.00

HAAN
› **Markus Rill,** Rock'n'Roll, Folk, Soul, Fienchen's Kajüte

HAGEN
› **The Sephardics,** Jazz, KuZ Pelmke, 19.30

KREFELD
› **Absolva,** Heavy Metal (GB), Kulturrampe, 20.30
› **Jazz-Session,** Opener: Future Jesus and the Electric Lucifer, Jazzkeller, 20.30

KÖLN
› **Capitano,** Blue Shell, ca. 20.00
› **G.L.A.M.S,** Rock (J), Tsunami Club, 20.30
› **Galv & DJ Rookie,** Hip-Hop, Sonic Ballroom, 21.00
› **Hiss,** Folk-Rock-Polka / Yard Club, Kantine, 20.00
› **Jam Session,** mit Opener Band, anschließend Jam, Barinton, 21.00
› **KRS-One,** Hip-Hop, Club Bahnhof Ehrenfeld, ca. 20.00
› **Lendgold,** Yuca, Club Bahnhof Ehrenfeld, 19.00 (Einlass)
› **Max Freytag,** Jazz, Kulturbunker Mülheim e.V., 19.00
› **Polarfuchs,** Indie, Electronica, Lichtung, 21.00
› **Soundtrips NRW 42,** Impro mit Vilde & Inga, Gäste: Mascha Corman (Stimme), Carl Ludwig Hübsch (tub), Erhard Hirt (g), Atelier Dürrenfeld / Geitel, 20.00
› **Tom Gaebel & WDR Funkhausorchester Köln,** Swing, Pop, WDR-Funkhaus

LEVERKUSEN
› **Kimmo Pohjonen,** Folk, Sampling, Elektro, Festhalle Opladen, 19.30

REES
› **Talos,** Haldern Pop Bar, 20.00

UNNA
› **Yellow Express,** 60s-Soul-Cover, Lindenbrauerei, 20.00

WUPPERTAL
› **Melissa Muther,** Jazz, Soul, Support: Desirée Dawson, Lola Utopia, swane café, 20.00

Party

KÖLN
› **After Work Thursday,** Markthalle, 17.00–20.00
› **Cologne after 7,** Pop, Funk, Rock, Soul, R&B, einundfünfzig, 19.00

Comedy & Co.

DÜSSELDORF
› **Dave Davis: Genial verrückt,** Savoy, 20.00
› **Hans Gerzlich: Und wie war dein Tag, Schatz?,** KaBARett Flin, 20.00
› **Michael Frowin: Der Kanzlerchauffeur bremst für Deutschland!,** Kom(m)ödchen, 20.00

MÖNCHENGLADBACH
› **Springmaus: Merry Christmaus,** Das rote Krokodil im Kunstwerk, 20.30

NEUSS
› **Rathauskantine: Die Weihnachtsgeschichte,** Theater am Schlachthof, 20.00 (Premiere)

REMSCHEID
› **Moritz Netenjakob: Das Ufo parkt falsch,** Klosterkirche Lennep, 20.00

WUPPERTAL
› **Jan van Weyde: Große Klappe die Erste,** Die Börse, 20.00

Musical & Show

DÜSSELDORF
› **Die Bob Dylan Story,** Theaterkonzert mit Rudi Rhode & Michael Gustorff, BiBaBuZe, 20.00
› **Ich wünsch mir eine Streitaxt,** Weihnachtsshow mit Marianne Blum & Marina Gajda, Theateratelier Takelgarn, 20.00
› **Legends of Entertainment,** Artistik-Show mit Live-Musik, Tanz und Gesang, Roncalli's Apollo Varieté, 19.30
› **Let It Be,** Beatles-Show, Capitol Theater, 20.00

WUPPERTAL
› **Crazy for you,** Musical nach Gershwin, TiC-Atelier, 20.00

Theater & Tanz

DÜSSELDORF
› **Der Nanny,** Komödie nach dem gleichnamigen Kinofilm von Matthias Schweighöfer, Theater an der Kö, 20.00
› **Die Dreigroschenoper,** Stück von Brecht mit Musik von Kurt Weill, Schauspielhaus, 19.00
› **Ein Mädchen packt aus,** realsatirische Geschichten von Kurt Tucholsky mit Julia Streich, Theater an der Luegallee, 20.00
› **Improvisationstheater mit allen Mitteln,** mit Frizzles, Jazzschmiede, 20.00
› **Once I Set Foot Outside,** Performance/Installation von Marlin de Haan & Ayse Draz, FFT Juta, 17.30+18.30+19.30

Foto: neuland concerts

Alvarez Kings

Noch sind die Alvarez Kings hauptsächlich in Großbritannien bekannt, doch was nicht ist, kann ja noch werden. Und es wird! Mit einer ersten kleinen aber feinen Tour außerhalb der Heimat ist der Anfang gemacht. Da ist es nur noch eine Frage der Zeit, bis ihr unverwechselbarer Indie-Synthie-Sound in aller Ohren ist.
29.11., The Tube, Düsseldorf

Foto: Andreas Nowac

Michael Patrick Kelly

Lange Zeit war es ruhig um Michael Patrick Kelly, den meisten besser bekannt als Paddy. Doch nach einer mehrjährigen Schaffenspause wagte er den Schritt zurück ins Rampenlicht und ist seitdem wieder big in business. Nicht nur als Musiker, sondern auch als Coach der Casting-Show „The Voice“.
30.11., Mitsubishi Electric Halle, Düsseldorf

- **Oskar & Felix,** Stück von Peter Millowitsch, Komödie, 20.00
- **The Future Was Us,** Performance-Konzert von und mit Montserrat Gardó Castillo & Petr Hastik, FFT Kammerspiele, 20.00
- **The Superhero Piece,** mit performing:group, in der Reihe „Melancholie & Muskeln“, tanzhaus nrw, 11.00+18.00 (Physical Introduction, 17.00)

MOERS
- **Körperatlas – Expedition in die Eingeweide,** Stück von und mit vorschlag:hammer, Schlosstheater, 19.30

WUPPERTAL
- **Der Rosenkrieg,** Komödie von Warren Adler, Stößels Komödie Wuppertal, 20.00

Oper & Klassik

DÜSSELDORF
- **Die Zauberflöte,** Oper von Mozart, Opernhaus, 19.30
- **Verpasste Gelegenheiten,** Melodram von Michael Krüger & Manfred Trojahn, am Klavier: Hanni Lang, Heine Haus, 19.30
- **Wiener Symphoniker & Philippe Jordan (cond),** + Nicolaj Szeps-Znaider (v), Werke von Brahms und Dvorák, Tonhalle, 20.00

Vortrag & Lesung

BOCHUM
- **Die Route des Raben – Eine Begegnung mit Edgar Allan Poe,** Rottstr5Theater, 19.30

DÜSSELDORF
- **Kurze Interviews mit fiesen Männern,** Eduard Lind liest David Foster Wallace, Central, 20.30
- **Notwendiges Gedenken, endlich: Malyi Trostenez,** Vortrag von Alexander Dalhouski, Gerhart-Hauptmann-Haus, 19.00
- **Reichtum ohne Gier. Wie wir uns vor dem Kapitalismus retten,** Sahra Wagenknecht spricht mit Dr. Martin Kessler, Mayersche Droste, 20.15
- **Reichtum ohne Gier,** Sahra Wagenknecht im Gespräch mit Martin Kessler, Mayersche Droste, 20.15
- **Zur Geschichte der Wahrnehmung von Malyj Trostenez,** Vortrag über Gedenkstätten-Planung, von Dr. Aliaksandr Dalhouski, Erinnerungsort Alter Schlachthof, 19.00

GREVENBROICH
- **Eulen und Greifvögel fotografieren,** Vortrag und Lesung von Tanja Brandt, Stadtbücherei, 19.30

WUPPERTAL
- **LangLese | Mein Kampf – Gegen Rechts,** Vortrag, Lesung und Gespräch mit Andreas Hollstein, Kindermuseum, 19.00
- **Poetischer Monatsausklang,** Texte, Prosa u. a., Café Ada, 19.00–20.30

Für Kinder

DÜSSELDORF
- **Das geheime Haus,** Geschichte von Gregory Caers und Ensemble, ab 6 J., Junges Schauspielhaus, 10.00
- **Der allerkleinste Weihnachtswichtel,** ab 2 J., Puppentheater Helmholtzstraße, 10.30+16.00
- **Die Schneekönigin,** Familienoper nach H. C. Andersen, ab 6 J., Opernhaus, 11.30
- **Momo,** Stück nach Michael Ende, ab 8 J., Marionetten-Theater, 20.00

GREVENBROICH
- **Pettersson & Findus – Pettersson kriegt Weihnachtsbesuch,** mit den Koblenzer Puppenspielen, Museum Villa Erckens, 15.30

MONHEIM
- **Lotta kann fast alles,** Stück nach Astrid Lindgren, VHS, 10.00+15.00

WUPPERTAL
- **Drei Haselnüsse für Aschenbrödel,** Familienstück ab 6 J., Theater am Engelsgarten, 10.00+12.30

Märkte & Messen

HAAN
- **Pyramidenmarkt,** Neuer Markt, 11.00–20.00

Und sonst

DÜSSELDORF
- **After Work Bowling,** Bowling World, ab 18.00
- **Beer Pong Night,** O'Reilly's Irish Pub, 20.30
- **Düsseldorfer Kulturchor,** musikalischer und interaktiver Gesangsabend, Moderation: Käthe Lorenz, Theatermuseum, 19.30

LEVERKUSEN
- **Björn Heuser,** kölsches Mitsingkonzert, Ev. Gemeindehaus Bergisch Neukirchen, 20.00

MONHEIM
- **After Work Bowling,** Bowling World, 18.00

MÖNCHENGLADBACH
- **Offenes Chorsingen,** Chapeau Kultur, 20.00

Fr.30.

Konzerte

BOCHUM
- **A Tribute to Amy,** Zeche, 20.00
- **Ray Wilson & Band,** Christuskirche, 20.00

DORMAGEN
- **MAM rockt BAP,** Kulturkirche, 20.00

DORTMUND
- **Deine Freunde,** FZW, 17.30
- **HGich.T,** elektronische Musik, JunkYard, 20.00

DUISBURG
- **Schlakks, Opek & Razzmatazz,** Hip-Hop, Djäzz, 20.00
- **Wiener Sängerknaben,** klassische Werke, Advents- und Weihnachtslieder u. a., Salvatorkirche, 19.30

DÜSSELDORF
- **Boys don't cry and girls just want to have fun,** Liederabend von André Kaczmarczyk, Central, 19.30
- **Captain Control + Sickboyz,** Punkrock, Punk, AK 47, ca. 20.00
- **Extrablatt,** Haus der Jugend, 20.00
- **Maybepop,** Xmas-Special, Savoy, 20.00
- **Michael Patrick Kelly,** Folk, Mitsubishi Electric Halle, 20.00
- **Rogers,** Punkrock, Supports: Rasta Knast & Deine Cousine, zakk, 19.00
- **Timo Vollbrecht Fly Magic,** Jazz, Jazzschmiede, 20.30
- **Vipers,** Tribute to Queen, Pitcher, 20.00
- **Wellem,** Mundartkonzert und Literatur, Bücherei Wersten, 19.00

ESSEN
- **Curse,** Hip-Hop, Zeche Carl, 20.00
- **The Sewer Rats + Kommando Marlies,** Punk, Rock, Freak Show, 20.00 (Einlass)

GREVENBROICH
- **Joscho Stephan Quartett,** Gypsy meets Christmas, Museum Villa Erckens, 20.00

HEILIGENHAUS
- **Backfired.Hate + Samsara Circle + Cryptic Crown,** Metal, Der Club, 20.00

KÖLN
- **Ben Howard,** Singer/Songwriter, Palladium, 20.00
- **Detlef + Frau Mansman,** Punkrock, Sonic Ballroom, 21.30
- **Doro,** Rock, Metal, Live Music Hall
- **Gregory Alan Isakov,** Support: Joe Purdy, Gloria, 20.00
- **Komatsu,** Stoner, Sludge, Metal (NL), Limes, 20.00
- **Le-Thanh Ho,** Singer/Songwriter, Lichtung, 20.00
- **Lions Head,** Club Bahnhof Ehrenfeld, 19.00 (Einlass)
- **Sam Fender,** Singer/Songwriter, Artheater, 19.30
- **Sarachs sings Cohen,** Lutherkirche Südstadt, 20.00
- **Shahhosseini/Mainz/Flaig,** Weltmusik, Loft, 20.30
- **Soul United,** im Club, Herbrands, 20.00
- **Voc Colours,** Salon de Jazz, 20.00
- **We Were Promised Jetpacks,** Indierock, Post Punk (GB), Luxor, 19.30

MÖNCHENGLADBACH
- **Ljon,** Chapeau Kultur, 20.00

NEUSS
- **Jörg Hegemann (p),** Börsen-Café, 20.00

OBERHAUSEN
- **The Mitch Buchannons,** Druckluft, 20.00

RATINGEN
- **Mark Gillespie's Kings Of Floyd,** Stadthalle, 20.00

SOLINGEN
- **Kasalla,** Kölschrock, Cobra, 20.00

WUPPERTAL
- **Far Down Further + Lorimer Burst,** Newcomer, BürgerBahnhof, 20.00
- **Friday Night Jazz Club feat. Of Cabbages And Kings,** Neo-A-Capella Jazz, Bandfabrik, 20.00
- **Noche Latina,** Latin Session mit mit Gastsänger Kenneth King, Die Börse, 19.30
- **Parfum Brutal,** Wohnzimmerkonzert, Loch, 20.00
- **Pete York,** LCB, 20.00
- **Salon Diseuse - Annette Konrad,** Chanson, Jazz, Old School , Kontakthof, 20.00
- **wfw - Big Band,** Die Färberei, 20.00

Party

DUISBURG
- **Urban Castle,** Grotte: Black Music, R&B, Hip-Hop / Mitte: Pop, Charts, Party-Classics / Saal: Rock, Nu-Metal, Alternative, Core, Pulp, 22.00

DÜSSELDORF
- **AfterHour,** für Schwule, Lesben & Friends, K1-Club, 04.00
- **Diary Stories,** Pop-Punk, Emo, Emocore, Screamo , Schickimicki, 22.00
- **FreekyFriday,** Pop, Charts, Hits, Disco mit DJ Reiner, Queenz, 23.00

ESSEN
- **Friday Night,** Alternative, Crossover, (New) Rock, Nu Metal u. a. mit DJ Dirk oder DJ Saxnot, Turock, 23.00

KÖLN
- **30 Karat,** Rock, Elektro, Pop mit Frau Meffert, Café Franck, 21.00
- **Club Night @ 51,** House, Funk, R&B, einundfünfzig, 22.00
- **Ehrenfeld Reggae Dancehall Night,** Club Bahnhof Ehrenfeld, 23.00
- **Funky Friday,** Barinton, 22.30
- **Nomad Clubbing,** Worldbeat, Herbrands, 22.30
- **Rheinrhythmik,** House mit Archie Hamilton, Isabell, Nils, Gewölbe
- **Salsa-Party,** in der Eventhalle, Herbrands, 22.00
- **Tanzclub Ost,** mit Himbeerhans, FX Gold, Gebäude 9, 23.00
- **Teenage Dirtbag,** College Rock, Punkrock, Tsunami Club, 23.00
- **Wobble,** außerdem mit Rusko, Emin, Autodrive, Bootshaus, 23.00

OBERHAUSEN
- **The Dome,** König-Pilsener-Arena, 19.00

WACHTENDONK
- **Tanz um dein Leben (als wenn keiner zuschaut),** Kopf & Bauch, 19.30–23.00

WUPPERTAL
- **Abrisskommando,** mit Pappenheimer, Mobisch, L-EX, Frank Sonic, Milo Sonoro, Psychopel, Frank Werner u. a. / auf 4 Floors, Butan, 22.00
- **Freitags-Salón,** Café Tango, 21.00

Comedy & Co.

DINSLAKEN
- **Die Kalauer: Von nix kommt nix,** Theater Halbe Treppe, 19.30

DÜSSELDORF
- **Düsseldorfer Lachexpedition,** Event-Stadtrundfahrt, Oststraße 123, 19.00
- **Ensemble Flin: Damenabend,** KaBARett Flin, 20.00
- **Hagen Rether: Liebe,** Tonhalle, 20.00
- **Lars Sörensen: SchlankER – Ein Mann macht sich dünne,** Theateratelier Takelgarn, 20.00
- **Luise Kinseher: Mamma Mia Bavaria,** Kom(m)ödchen, 20.00
- **Maria Vollmer: Push-Up, Pillen & Prosecco,** Spektakulum, 20.00

Flohmarktszene

LANGENFELD
- **Simon Stäblein: Heul doch,** Schaustall, 20.00

MÖNCHENGLADBACH
- **Thomas Schmidt: Alles kann, nichts muss,** TIG Theater im Gründungshaus, 20.00

NEUSS
- **Johann König: Jubel, Trubel, Heiserkeit,** Stadthalle, 20.00
- **Rathauskantine: Die Weihnachtsgeschichte,** Theater am Schlachthof, 20.00

REMSCHEID
- **Matthias Jung: Chill mal,** Rotationstheater, 20.00

WIPPERFÜRTH
- **Fatih Cevikkollu: Fatih Morgana,** Alte Drahtzieherei, 20.00

Musical & Show

DÜSSELDORF
- **Legends of Entertainment,** Artistik-Show mit Live-Musik, Tanz und Gesang, Roncalli's Apollo Varieté, 17.00+21.00
- **Let It Be,** Beatles-Show, Capitol Theater, 20.00
- **Sascha Klaar (p),** Weihnachtsspecial, Brauerei Schumacher, 18.00

WUPPERTAL
- **Höchste Zeit,** Revue von Tilmann von Blomberg, Carsten Gerlitz und Katja Wolff, TiC-Atelier, 20.00

Theater & Tanz

DINSLAKEN
- **Oskar Schindler's Liste,** Schauspiel von Florian Batten, Otto-Hahn-Gymnasium, 20.00

DÜSSELDORF
- **Canzone per Ornella,** Choreografie: Raimund Hoghe, tanzhaus nrw, 20.00
- **Der Nanny,** Komödie nach dem gleichnamigen Kinofilm von Matthias Schweighöfer, Theater an der Kö, 20.00
- **Ein Mädchen packt aus,** realsatirische Geschichten von Kurt Tucholsky mit Julia Streich, Theater an der Luegallee, 20.00
- **Invisible Republic: #stilllovingtherevolution,** Performance mit andcompany&Co. , FFT Juta, 20.00
- **No President,** Performance mit Ballett, mit dem Nature Theater of Oklahoma, Central, 20.00
- **Once I Set Foot Outside,** Performance/Installation von Marlin de Haan & Ayse Draz, FFT Juta, 17.30+18.30+19.30
- **Oskar & Felix,** Stück von Peter Millowitsch, Komödie, 20.00

ESSEN
- **Onegin,** Chorografie von John Crankos, Aalto-Theater, 19.30

KLEVE
- **Op Düüvels Krüjwaage,** Komödie, Aula der Joseph-Beuys Gesamtschule, 18.00

KREFELD
- **Hilde, der Baum brennt,** eine Weihnachtssatire von Peter Gutowski , Theater Hintenlinks, 19.30
- **Lügen lernen oder Schauspieler sein,** ein analoges Tutorial für Schauspieler*innen und alle, die es werden wollen, ab 12 J., Fabrik Heeder, 19.00 (Premiere)
- **Souvenirs aus West und Ost,** Ballettabend von Robert North, Theater, 19.30

NEUSS
- **Die kurze Geschichte der Menschheit,** Weltuntergangsrevue, Rheinisches Landestheater, 20.00

WUPPERTAL
- **Der Rosenkrieg,** Komödie von Warren Adler, Stößels Komödie Wuppertal, 20.00
- **Die Feuerzangenbowle,** TiC-Theater, 20.00

Oper & Klassik

WUPPERTAL
- **Das Land des Lächelns,** Operette von Franz Léhar, Opernhaus, 19.30

Vortrag & Lesung

KREFELD
- **An den Rändern des Horizonts,** Reise-Vortrag von Markus Mauthe, Kulturfabrik, 19.00

WUPPERTAL
- **LangLese | Fürchtet euch nicht!,** Lesung, Gespräch, Diskussion mit Sven Petry, Alte Kirche, 19.00
- **Poetry Slam,** Underground, 21.00

Für Kinder

DUISBURG
- **Katta – Die Reise zur leuchtenden Banane,** Musical von Tom Marquardt, Theater am Marientor, 17.00

DÜSSELDORF
- **Das geheime Haus,** Geschichte von Gregory Caers und Ensemble, ab 6 J., Junges Schauspielhaus, 10.00
- **Der allerkleinste Weihnachtswichtel,** ab 2 J., Puppentheater Helmholtzstraße, 10.30+16.00
- **Hänsel und Gretel,** Märchenspiel von Humperdinck, ab 8 J., Opernhaus, 18.00
- **Momo,** Stück nach Michael Ende, ab 8 J., Marionetten-Theater, 20.00

WUPPERTAL
- **Drei Haselnüsse für Aschenbrödel,** Familienstück ab 6 J., Theater am Engelsgarten, 10.00

Märkte & Messen

HAAN
- **Pyramidenmarkt,** Neuer Markt, 11.00–20.00

HILDEN
- **Weihnachtsmarkt,** mit Bühnenprogramm, Innenstadt

Und sonst

MOERS
- **Queer.Life.Duisburg | Kuntergrau,** Staffeln 1 & 2 der Serie, SLaM & Friends, 19.00

WUPPERTAL
- **Poesie und Musik,** Café Pegah, 19.00

Veranstaltungstermine im coolibri
Ausgabe Dezember 2018
bis zum 12.11.2018 an
terminator@coolibri.de
Fax 02 34 / 9 37 37 - 97

der nächste coolibri erscheint am 21. November

WE YOU

Verlag
coolibri media GmbH & Co KG• Ehrenfeldstraße 34 • 44789 Bochum
Postfach 100207 • 44702 Bochum • Telefon: 0234/93737-0
Fax: 0234/93737-97 (Redaktion) • Fax: 0234/93737-99 (Anzeigen)

Geschäftsführung
Josef Jasper
Thomas Hefke (CDO)

Sekretariat
Kerstin Reigers (Büroleitung)
Telefon: 0234/93737-51
Kirstin Nix
Telefon: 0234/93737-33

Redaktion
Chefredaktion
Irmine Estermann

Redaktion:
Lukas Vering (CvD)
Lina Niermann
Fabian Paffendorf
Telefon: 0234/93737-70
redaktion.bochum@coolibri.de

Rubriken
Kino, In concert: Lukas Vering
Gastro: Tom Thelen
Musik von hier: Tossia Corman
Telegramme: Lina Niermann

Sonderthemen
Lukas Vering
sonderthemen@coolibri.de

Büro Düsseldorf - Wuppertal
Nadine Beneke (Redaktionsleitung)
Telefon: 0211/38466-0
redaktion.duesseldorf@coolibri.de

Terminredaktion
Martin Müller, Michael Andreas, Doro Fischer
Ruth Willems, Nikola Fischer
Telefon: 0234/93737-77
Fax: 0234/93737-97
terminator@coolibri.de
Ausstellungen:
Stefanie Straub
Kunst@coolibri.de

Folgt uns auf ...

Anzeigen
Düsseldorf, Wuppertal und Niederrhein
Holger Ziefuß, Telefon: 0211/38466-11
Ruhrgebiet
Johannes Taube, Telefon: 0231/9059-6016
Manuela Peterkord, Telefon: 0234/93737-82
Christa Sielhorst, Telefon: 02330/73314
Jessica Salas, Telefon: 0234/93737-12
Christine Czwalina, Telefon: 0234/93737-58
Kleinanzeigen
Kirsten Schütze, Telefon: 0234/93737-37 (tägl. 8-13 Uhr)

Vertrieb
Kerstin Reigers, Kirstin Nix
Telefon: 0234/93737-33
vertrieb@coolibri.de

Grafik und Design
CROC Design
Titelfoto: CROC Design

Marketing
Moritz Spilker
Telefon: 0234/93737-23

Online
Onlinemarketing und digitale Projekte
Viktoria Colizzi, Tossia Corman
Telefon: 0211/38466-14
Mail: neues@coolibri.de

Online-Redaktion
Larissa Schüler
Konrad Bender (Volontär)
Telefon: 0234/93737-79
Mail: larissa.schueler@coolibri.de

Abonnement
Bezugspreis 30 EURO für 12 Ausgaben
Abonnementverwaltung
Kirstin Nix, Telefon: 0234/93737-33

Druck eds Druckservice

Erscheinungsweise
Monatlich vor Monatsbeginn im gesamten Ruhrgebiet
Es gilt die Anzeigenpreisliste Nr. 34 • gültig ab 1.1.2018

Der Abdruck von Veranstaltungshinweisen ist kostenlos und ohne Gewähr. Für unaufgefordert eingesandte Manuskripte und Fotos wird keine Haftung übernommen. Abdruck und Vervielfältigung von redaktionellen Beiträgen und Anzeigen bedürfen der ausdrücklichen schriftlichen Genehmigung des Verlags.

AWA 2016: 412 000 Leser

erhältlich auch als ePaper und als App

coolibri

WOHNUNGSMARKT

Biete großes WG-Zimmer 36 qm in 2er WG, möbliert oder unmöbliert. Die WG ist ein Zechenhaus mit großem Garten. Gemeinsame Nutzung wäre Wohnküche, Badezimmer mit Wanne und Dusche. Zum Zimmer gehört eine Gästetoilette. Vor dem Haus ist ein Parkplatz. Die Warmmiete incl. NK beträgt 550,- €. Die Wohnung hat insgesamt ca. 110 qm. Ich, weibl., 52 J., suche am liebsten eine Frau, die weltoffen und neugierig auf ein gemeinsames Wohnen ist.
winteranke@t-online.de

REISEN

Segeln in den schönsten Revieren der Welt. Zu jeder Jahreszeit. Auch o. Segelkenntnisse!
www.arkadia-segelreisen.de
Tel.: 02401-8968822

Aktivurlaub weltweit mit mixtour - E-Bike Reisen Südamerika, Seekajaktouren im Mittelmeer, Wanderurlaub auf Inseln, uvm.
www.mixtour.com
info@mixtour.com

FERIENWOHNUNGEN -HÄUSER

Tausche mein Haus in Porto, Portugal während der Weihnachtsferien gegen ein Haus in Bochum oder Umgebung.
wohnungbochum81@gmail.com

KURSE / WORKSHOPS / UNTERRICHT

Heilpraktiker/in, Gesundheitsberater/in, Tierheilbehandler/in, Fernlehrgänge mit Wochenendseminaren staatl. zugelassen (ZFU). Impulse e.V. www.impulse-schule.de Tel.: 0202/7388596

Seminarhof Schöppingen, ein Zuhause für Menschen, Erholung der Seele. Übern./Verpfl. für 50 Pers., 2 Gruppenräume à 100 qm, Kamin, Sauna. Tel.: 0251-799339
www.seminarhof-schoeppingen.de

Trommelplatz in Erkrath Gruppenkurse offenes Trommeln für Fortgeschr., (Do., 20.15 Uhr), Einzelu. Schlagzeug-Percussion Ensemblespiel/Bass u. Drum/Worksh. Preise/Termine/Adresse auf Anfrage bei Peschel
Tel./Fax: 0211-221619
www.christophs-trommel-platz.de
cu_peschel@arcor.de

Lust und Orgasmus lassen sich lernen, Workshops und Einzelarb. zu Lust, Intimität u. Sexualität für Frauen. Praxis Anke Fleßner
Tel.: 0251-67498817
www.sexualtherapie-muenster.de

Schamanische Abende, Aufstellungen, Workshops & Ausbildungen.
www.sound-spirit-mirabai.de

Qi Gong & Bogenschießen - 3 oder 5 Tage als Urlaub oder Bildungsurlaub,
qigong-im-urlaub.de;
qigong-in-dortmund.de

LEIB & SEELE

www.seelen-notruf.com Lebenskrise? Lebensfäden verheddert? Unser freundliches Team hilft. Bekannt aus CO.med. Sicher. Seriös. Solide.

Tantramassagen für Frauen, die es sich wert sind, auf professionelle Weise ins Fühlen und in die totale Entspannung zu kommen mit Hilfe einer neben klassischen Elementen auch das seelisch-sinnliche Empfinden ansprechenden ganzheitlichen und liebevollen Berührung in einer berührungsarmen Zeit. Entdecke in einem seriösen Rahmen das Potential für Selbsterfahrung und Energieausgleich. Steigerung des Selbstwertes und Selbstbewusstseins. Auch Hausbesuche möglich.
Robert-2000@t-online.de

Sexualbegleitung für Senioren und Seniorinnen. Trau dich..... Kontakt:
smarties153045@web.de

INITIATIVEN & GRUPPEN

Etablierter Künstler (MALEREI, Bühne, Bildhauerei, Musik) sucht Zusammenarbeit zur Gründung einer Künstlergruppe.
Kunstartig@gmx.net

BANDS & MUSIK

www.proberaum-frei.de Proberaum frei ab 179 Euro, 12-36 qm, Heizung, WC, Parkplatz, Schließanlage, WLAN, 24h-Probe, SG-Haan-Hilden:
Tel.: 0172-2414143
in RS-W: 0172-2000291

Gesangsunterricht
Rock Pop, Musical
Gesangsstudio Harry Rose
Tel. 0211/332322
Düsseldorf-Bilk

Sängerin sucht Band oder (Hobby) Musiker/innen zwecks Bandgründung: Brazil - Allegria! (z.B. A & J Gilberto, Jorge Ben)
musicabrasileira@gmx.de

Coverband (+/- 50J) sucht weiteren Gitarristen. Wir sind keine Amateure/Profis oder Top 40 Fans! Finanzielle Ambitionen bestehen nicht, der Spaß steht im Fokus! Gelegentliche Auftritte sind aber durchaus möglich! Proberaum vorhanden!
einpflegel@arcor.de

VERMISCHTES

Seniorinnen, die einsam sind und sich (auch sinnliche) Berührung wünschen, können von einem sehr ehrlichen Mann besucht und gestreichelt werden oder auch selbst streicheln.
sunflower.21@t-online.de

Paar, M. 50, nicht hässlich, Sie leider durch körperl. Einschränkung meist passiv, möchte aus dem Kopfkino einen privaten, intimen und diskreten Live-Film erleben. Eine Frau, die aufgeschlossen, aber gerne mit devoten Neigungen und Phantasien eine ähnliche Konstellation sucht - melde dich gerne - vielleicht passt es ja!
objects_1@gmx.de

Günni (Ü 65 ?) gesucht. Du schreibst Kurzgeschichten und magst Griechenland. Schreibende Frau freut sich, wenn Du Dich noch einmal meldest.
wandergern@t-online.de

WIEDERSEHEN?!

Unterbacher See 19.09. Wie schmeckt brasilianischer Kaffee, Simon, und wann?
somersault04@hotmail.de

20.9. Unterbacher See Südstrand: Du: Fahrradingenieurin, Literarischer Treff nach Wilhelm Reich; ich mit Fragen.
Kuscheloeres@go4more.de

Hallo Biker, unsere blicke trafen sich auf dem zöppkesmakt am 9. september 18. Du lange gestreente haare-ich lange dunkelbraune haare. Du zwischen 50 bis 60, ich 45. Du hemd und jeans-ich bluse und jeans. Du Helm in der Hand- ich eine Umhängetasche. Du mit Bikerin-ich alleine. Würde dich gerne wiedersehen-- Im los amigos oder woanders ? lg maria.
m.lancosa@mail.de

13.10. Börse Wpt. Ü40. Du, ca. 1,85m, weiße Jeans, schwarzes T-Shirt, graue Weste, graue, gewellte Haare, Brille. Wir sind uns schon mehrmals auf der Ü40 über den Weg gelaufen, Samstag hab ich an der Tanzfläche kurz neben dir gesessen und sch… ja, ich bin schüchtern, kriegs nicht auf die Kette, dich anzusprechen. Vielleicht so?
Langhaarig@gmx.de

FREIZEITKONTAKTE

www.alleinsein-ist-doof.com im Nette LeuteClub kennenlernen bei Sport, Kultur, Geselligkeit. 0211/9653837

Freizeit-Treffs.de
Lerne neue Leute kennen bei gemeinsamen Freizeitaktivitäten:
www.Freizeit-Treffs.de !

Spiritueller Stammtisch trifft sich 1x im Monat in Düsseldorf. Infos von Keshava Bettina.
Keshavaspirit@aol.de

Zu viele Freunde mit zu wenig Zeit? Welche Singles ab 50 J (gern der jugendl./sportl. Typ), mobil, mit Lachfalten und echtem Interesse an seinem Gegenüber, mögen Wanderungen, Spieleabende (zB DoKo, Avalon), kleine Musikevents, Kabarett, Kino... Ein sympathischer Freundeskreis freut sich auf Eure Antworten. GrRaum W, Kreis ME.
labicicleta@gmx.net

Ich (m) suche freundliche, bewegungs- und kommunikationsfreudige Menschen m/w mittleren Alters (ca. 40 bis 50 Jahre) für entspannte Wandertouren am WE a 15-20 km im 3-Städte-Eck BO/WIT/E. Vorheriges Kennenlernen erforderlich.
Berg_und_Tal@public-files.de

Wir, Ehepaar Mitte 50, suchen nette und aktive Leute in unserem Alter zu gemeinsamen Unternehmungen wie Fahrradtouren, ausgiebigen Spaziergängen, Spieleabenden, Kabarett, Kino, Theater, Tanzen, Motorrad, Ausflüge, Skifahren... Wir würden uns sehr über Zuschriften aus dem Raum Neuss/Düsseldorf freuen!✉ 70538

Ich liebe Natur und mag quer durch den herbstlichen Wald spazieren zu gehen. Im Waldinneren fehlt mir aber leider Orientierungssinn. Typisch Frau? Würde mich über nette Begleitung freuen, die mir beim gemeinsamen Spaziergang mein Defizit ausgleichen könnte :-). Zu mir: w, 46, 162, sportlich.
dialog5678@yahoo.de

Netter, humorvoller Waagemann, mit Herz und Hund, 176 cm, 52 J, sucht nette Sie für Tanzen, Kino, Theater, Kochen, Reisen usw., möglichst aus dem Raum MG, Viersen. Freu mich darauf Dich kennenzulernen.
marco@heffels.nrw

Film/Serienbesessene für Kino/Filmabende und Austausch über das Rezipierte von Nerd (w44) gesucht :) Von Faßbinder bis Marvel, von Lang bis Villneuve.
violet74@web.de

Ich, w58, schlank und fit aus Düsseldorf suche nette Männer und Frauen aus der Umgebung zwecks Gründung einer Wandergruppe.
hedobeck@gmail.com

Frau, Ü40, sucht Menschen zwecks Freizeitgestaltung in Wuppertal, Kultur, Kneipe, usw. Wer hat Lust mit raus zu gehen?
Blume-6767@gmx.de

Doko ist eine unserer (Paar, Akad., 50+) Leidenschaften. Wir lieben aber auch gutes Essen, gemeinsam zu kochen, leckeren Wein, nette Gespräche und Spiele aller Art. Obwohl wir alles andere als vereinsamt sind, würden wir uns über ein gleichgesinntes Paar freuen, das Doppelkopf auf fortgeschrittenem Niveau spielt und trotzdem genussvoll und entspannt im Leben steht.
elftedimension@web.de

Algarveliebhaber (48/189/88) sucht Studentin/Lady (attraktiv, schlank, groß) für Holidays in Portugal. Bitte Bilder & Tel-Nr. ✉ 70602

Lust auf Kunst, Kultur und Klönen in der dunklen Jahreszeit? Ich, w, Anf. 50 mit Art:card D'dorf, freue mich auf gemeinsame Unternehmungen.
artandmore1@gmx.de

Sie, 54, sucht kulturinteressierte Menschen zwecks gemeinsamer Opern- und Theaterbesuche.✉ 70643

Wir suchen noch Mitspieler/Innen zum UNO spielen!! Wir sind drei Frauen verschiedenen Alters und spielen alle 14 Tage Dienstags in Düsseldorf-Gerresheim. Spielbeginn ist um 19 Uhr und wir spielen dann bis 21 Uhr. Wir freuen uns über Antworten von Mann und Frau per Mail:
bigel.w@gmail.com

Raum D/ME/W: Optimistischer Er, Mitte 50, schlank, 174, sucht lebenshungrige Sie für gem. Aktivitäten miteinander.
Zuweilen@ist-es-Liebe.de

Salsa u. Bachata Begeisterte sucht einen Tanzpartner +/- 58, der Lust hat, gelegentlich mit mir im Raum Düsseldorf u. Umgebung verschiedene Lokalitäten aufzusuchen. Bin sehr sportlich und könnte mir auch andere Aktivitäten wie Fahrradfahren, Schwimmen etc. vorstellen.
dregnegein@gmx.de

Frau, 62, sucht naturverbundenen, sportlichen, netten Mann für Wanderungen.✉ 70719

SIE SUCHT IHN

www.Gleichklang.de: Die Partnerbörse im Internet für sozial und ökologisch interessierte Menschen!

W33, DU, sucht M -40J für Partnerschaft. BmB.
little2018@freenet.de

Analog statt Web, suche lieber geistigen Tiefgang statt Fotos von untenrum. Pack Dein Rocker-Herz aus und lass uns feiern. Erfolgreiche, unabhängige Mama (42) braucht keinen Mann, möchte aber gerne einen. Pflicht erledigt? Hörner abgestoßen? Dann melde Dich mit Foto:
no-ons@gmx.de

Was wäre wenn... hier ganz plötzlich die Richtige auftauchen würde - ICH - groß, schlank, Mitte 40 - und du antwortest mir ohne weiter darüber nachzudenken... weil wir den ganzen großen kleinen Rest gemeinsam herausfinden wollen:-) Los, trau Dich!... gerne mit Bild.
wennnichtjetztwanndann0103@gmx.de

"Die beste Zeit ist immer jetzt!" Frau, mittlerweile alleinlebend, 58/170/67 jung, sportl., gutaus., stud., viele Interessen, eher ruhig, meistens positiv denkend möchte Mann (ab 50 J.) kennenlernen. Lebens- und Bewegungsfreude, Kommunikation und Wertschätzung sind mir wichtig. Unterschiede dürfen sein. Was ist dir wichtig?
Meer.blau1@gmail.com

Du führst ein schönes Leben, bist glücklich + zufrieden, hast eine tolle Familie, super Freunde, einen guten Job + kannst gut alleine sein, aber dennoch fehlt etwas? Jemand zum Anlehnen, der mit dir den Alltag teilt, zum Lachen + Lieben, zum Erleben + Genießen, zum Ausgehen + Chillen? Du bist humorvoll, lebenslustig, ehrlich, reiselustig, neugierig, etwas verrückt, bist m, 40-54 J, hast eine normale/kräftige Figur + NR? Ich 49 J, 162 cm, 65 kg, NR möchte dich gerne kennenlernen. SG+20km.
gemeinsame_zukunft_2018@gmx.de

Hier ist sie, die Frau mit den 3 H's. Nach langer Beziehungspause bin ich wieder bereit für einen Neuanfang. Bist du frei von Altlasten, finanziell unabhängig und offen für einen Neustart? Dann schreib mir (55 J, 171 cm mit kurzen Haaren) ganz schnell.
ente2cv@gmx.de

Lebenslustige, warmherzige, gutaussehende und unabhängige Frau (Anfang 40, schlank, NR) sucht Partner (> 185, bmB) mit großem Herz und flinkem Geist für ein Leben voller Liebe, Leidenschaft und Lebensfreude. Du schätzt eine starke und große (180) Frau an Deiner Seite und möchtest eine Beziehung auf Augenhöhe führen? Dann müssen wir uns nur noch finden - ich freue mich darauf!
cariad@gmx.de

Der Sommer war lang... und heiß. Welcher humorvolle Mann mit Hirn möchte ihn klammheimlich mit mir verlängern? (Du um die 50J., ich Frau, attr., 50+).
langersommer@gmx.de

Gebundene vielbeschäftigte Frau (51J.) sucht vielseitig interessierten, humorvollen Mann, der mir meine leider etwas spärliche Freizeit mit gemeinsamen Unternehmungen wie Wandern, Theater, Konzert, Oper, Kino u.a. "verfröhlicht". Ich bin tageslichttauglich, lache gerne, liebe Offenheit und kann mich benehmen (meistens). Über Mails freue ich mich sehr, je umfangreicher desto besser.
siblili5@gmx.de

Frau (48/176/70) sucht passenden, alltagstauglichen Mann (45-52/ohne B+B). Ich mache Musik (Rock), bin spirituell interessiert (keine Esoterik) und in den letzten Jahren viel gereist (eher individuell). Außerdem mag ich Sauna, Konzerte, Fahrrad fahren, wandern, Sport in Maßen, Natur, (Programm-)Kino, essen gehen und das, was das Leben sonst so zu bieten hat. Eine Mischung aus Aktivität (ohne Hetze), Genuss und Ruhe. Du bist offen und bereit für einen neuen Menschen in Deinem Leben? Prima, dann freue ich mich über Deine Bildzuschrift!
Zusammen2018@vodafonemail.de

An einen liebenswerten IHN - gerne Gourmet! Wollen wir gemeinsam den goldenen Herbst einfangen? SIE, junge 60, Dr., vital, hübsch, stilsicher, unabhängig, liebt gute Kunst, Musik, besonders italienische Opern und feine Küche.✉ 70567

Wünschst DU dir ein WIR? Eine Beziehung, in der Vertrauen und Respekt die Basis darstellen? Suchst DU eine niveauvolle, aufregende und sexuell erfüllende Beziehung mit einer attraktiven, sinnlichen, humorvollen, eloquenten und studierten Frau (56J. 166cm, 68 kg), die weiß, was sie will, dann solltest DU (mit den gleichen Attributen) dich melden. B.m.B.
gettogether2018@web.de

Welcher Er mit Herz, Humor und Empathie wünscht sich wie ich (53, w., schlank, attraktiv, 1.68m, NR) einen Neuanfang auf Augenhöhe mit Respekt und Toleranz zum gemeinsamen Reden und Schweigen, Lachen, Tanzen und vielem mehr? Freue mich auf deine Antwort. BmB.
Herbstzeit208@web.de

Spätsommer auch im Herzen: wenn du maximal nicht viel älter bist als ich, sportlich, gepflegt, gut duftend, deine Körperbehaarung unter Kontrolle hast, sportlich, eloquent, emphatisch und familiär, tierlieb und auch noch gut aussehend bist - dann bist du die eierlegende Wollmilchsau, die ich mir wünsche. Bitte ab 1,80 Meter Größe. Bitte schreib mir mit Bild. Sonst gibt es keine Antwort. Ich bin 49, habe einen Job der mir Spaß macht, bin aufgeschlossen mit grottigem Humor, familiär, sportlich, liebe gutes Essen, Natur, Tiere, Wein und Körperkontakt. Ich bin 49, NR (wichtig, du bitte auch), lache gern und bin zwischendrin voll anstrengend. Abgeschreckt, oder interessiert? Kinder find ich übrigens Klasse.
syl.neumann@posteo.de

Wer mag schöne Abende zu zweit vor dem Kamin? Ich habe zwar keinen, aber du. Es fehlt dir nur die Dame deines Herzens und das bin ich. Spanierin, 60J., aus Essen, jung geblieben im Herz und auch äußerlich. Suche auf diesem Wege einen passenden Partner, gerne aus Spanien oder anderem Land.✉ 70625

Herbstspaziergang gemeinsam genießen. Nette stud. Singlefrau (46, 162) mit strahlendem Lachen, IQ+EQ, vielseitig interessiert, sucht warmherziges männl. Gegenstück für Sport, Kultur, Kino, Reisen, gemeinsam Kochen etc., bei gegenseit. Interesse gerne langfr. Beziehung, Raum W/E/D, BMB.
wir2geniessen@web.de

WO .... ist ER, mein Wunsch-Mann? 57-jährige Frau sucht gebildeten, schlanken End-Fünfziger, nicht nur als Reisepartner für längere Asienaufenthalte, sondern auch für den alltäglichen "Wahnsinn". Sehne mich nach einem zuverlässigen, gesprächsfähigen, liebevollen Partner, der mit mir älter werden möchte. BmB.
azafran@hotmail.de

Adamgesucht:
Beweglichbleiben, Charakter, Drahtesel, Engagement, Freiraumlassen, Glamping, HerzHumor, Ideenreich, Jutestattplastik, KlassikKultur, Lebenslust, MeerMusik, NaturNähe, OhneQualm, Pescetarierin, Querbeet, Reisepläne, Smartphonelos, Tanzen, Ue55, Verlässlichkeit, Wanderfreude, Xenophil, Yfehlt, Zeitläuft.✉ 70714

Hey du, Sie, 48/179/93/NR, zärtl., offen, s. Jeanstyp f. schöne Stunden evtl. auch mehr. BmB aus KR+30km.
Aquarius456@gmx.de

Freundschaft zwischen Mann und Frau, gibt es das? Ich sage ja und suche diesen Freund zum Zuhören, Anlehnen und Wohlfühlen. Bin Mitte 50, w, verh., gut erhalten und vielseitig interessiert. Freue mich auf Zuschriften.
limetteforfree@freenet.de

Du bist Du, Ski, Wandern, MTB > 48 >180 schlank, sportlich, magst die fremde Haut spüren, mit Ehrlichkeit und Vertrauen, für eine schöne Zeit und vielleicht ...BMB.
inderborbeck@gmail.com

ER SUCHT SIE

www.Gleichklang.de: Die Partnerbörse im Internet für sozial und ökologisch interessierte Menschen!

Neue Wege gehen ... mit 66 Jahren, seit 2 Jahren verw., 193, jdl. Erscheinung, sportlich, kulturell intreressiert, möchte das Leben gerne wieder zu zweit genießen. Bin ein liebevoller Mensch, mag mein gemütliches Zuhause, bin aber auch gerne unterwegs. Wenn Du Dich angesprochen fühlst, dann schreib mir bmB.
buboe@gmx.de

Männl. Jaroslav, 45J. alt, schlank, 176cm, 75kg, sportlich, Raucher, motiviert, zuverlässig, treu, Romantik, flexibel, ruhig, kinderlieb, spontan, ehrlich. Er sucht eine ruhige, passende, ehrliche, liebevolle Frau mit Kindern für ernsthafte langfristige Beziehung im Ernst Herz zu Herz zu zweit.
Ihr soll wohnen auf dem kleinen Dorf u. Ihr soll sein schlank 55-60kg / 30-41J.alt / 155-170cm. Sie wollen mehr über Jaroslav wissen, dann schreiben Sie Ihm ein Nachricht. Er ist nicht Interessiert an Sexflirt, an Affäre. Sie sucht auch die große Liebe im Ernst? Dann kontaktieren Sie Ihn selbst.
jaroslav.germany@aol.de

Erotische Fantasien hat jeder. Ich (49/184/86) träume zum Beispiel von Cunnilingus mit einer fordernden Frau, die unverkrampft genießen kann. Und wovon träumst du? Schreib mir deine Fantasie, dann finden wir im 2. Schritt heraus, ob es auch sonst passt.
coolibricontact@gmail.com

gutaussehender sportlicher Mann (49/178/82) sucht Zuschauerin, gerne auch mit Freundin/nen. Zahle Taschengeld.
gg1@gmx.biz

Dipl.-Ing. (54), 178, kinderlos, NR., sportlich, schlank, mit Humor u. Empathie, sucht NR. < 54, schlanke, sportliche Sie mit Geist, Herz und Humor, for all kinds of fun. Raum: D/NE/MG/VIE. Bild=AG.
Gesucht_und_auch_gefunden@t-online.de

Netter Mann (50) sucht sehr schlanke, zierliche sie für Zärtlichkeit und vielleicht mehr. Trau dich! Bin groß, sportlich und habe Niveau.
unkenrufer007@gmail.com

So, liebe Damen: Knutschen u. Nähe gehören in einer Bez. einfach dazu-finde ich (M, 47LJ, stud.) zumindest ;-) Geht es dir genauso u. magst du neben guten Gesprächen, Humor + Unternehmungen auch gern ins Kino gehen, passt es doch schon mal…Und mehr v. dir erfahre ich, wenn du hoffentlich schreibst :-)
schoenerherbst@gmx.net

Zwischen Intellekt und Sinnlichkeit, zwischen männlich und weiblich. Liebst du die Decadence? In Samt und Seide, Federn und Dessous gehüllt suche ich (Transvestit, 1,76, 55 Jahre, Kunstwiss.) eine Freundin, eine Gesprächspartnerin für eine Liaison oder mehr. Lass uns zwischen intellektueller Begegnung, ästhetischem Rausch und alltägl. Poesie die Grenze zwischen den Geschlechtern ausloten.
norinaartista@yahoo.de

M 43/175/85 sucht dich! Mit Flausen im Kopf und Schalk im Nacken!! ✉ 70536

Wenn du Bücher liebst, sportl. bist, evtl. Tennis Joggen Fitness Spazierg. Städtetr. DOKO Märkte magst, dann freue ich (M,54,185,NR, kinderlos) mich sehr über deine Post (Umgeb. D,NE,MG).
✉ 70541

Traumfrau gesucht. Sympathischer Akademiker (54, 1,83m/88kg), NR, intelligent, niveauvoll, treu, ehrlich und zuverlässig sucht eine Frau (40-50) mit großem Herzen für eine liebevolle harmonische Partnerschaft. Ich mag gutes Essen (gerne auch mal in einem Sternerestaurant) und schicke Bars, aber auch Abende zu Hause mit Kerzenlicht und einem Gläschen Rotwein gefallen mir. Ich mache gerne Sport und gehe gerne ins Kabarett. Jetzt musst Du nur noch antworten. Bitte nur mit Bild. Trau Dich. :-)
happyend_2018@web.de

Imposante Erscheinung, Bj 69, 193, schlank, sportlich, mit den 3 HHH, sucht hübsche, schlanke, sportliche Sie bis 54, gerne mit Kind für eine liebevolle harmonische Beziehung. Raum MG/VIE. Bitte mit Bild=AG.
Singlemann2018@t-online.de

Ohne Versuche bleibt nur die Suche! Lass es uns versuchen. Er, Akademiker (54), 178, kinderlos, NR., sportlich, schlank, mit Humor u. Empathie, sucht NRin. bis 54 J., schlanke sportliche Sie mit Geist, Herz u. Humor, for all the different kinds of fun. Raum: D/NE/MG/VIE. Bild=AG.
Der_Versuch@t-online.de

Der absolute Tiefpunkt des Sexuallebens ist, wenn die eigene Hand einschläft. Muss es so weit kommen oder kommen wir zusammen? Humor hat Mann 50 und du schöne Frau?
Liebe_ist_fuer_alle_da@web.de

Tinder? Nur, wenn es hier nicht klappt… Ironie und Sarkasmus, Wein auf der Couch und Bier auf dem Konzert, Kopf und Herz, geplant und spontan, sinnvolle und sinnfreie Gespräche, 45J, groß, sportlich, dunkelhaarig. Du solltest mit beiden Beinen im Leben stehen und ähnlich ticken. Bild wäre toll!
Humor-mit-Kopf@gmx.de

Freundschaft und mehr - Freude an guten Gesprächen und wenn es beiden gut tut, körperliche Nähe zulassen, das wäre schön. Ich (54, 180, 84, attraktiv, gebildet) freue mich auf deine Nachricht. BmB.
Sekundenglueck32@gmx.de

Reflektiert intelligent, total humorvoll, erwachsen (M 59/80/180). Welche ähnliche Dame mag es im Rahmen einer Partnerschaft definitiv nicht hart aber sehr "schmutzig"?
stilzelb@yahoo.de

Attraktiver Düsseldorfer 48 sucht eine gebundene Frau mit roten Haaren und Sommersprossen für eine leidenschaftliche Daueraffäre.
duesseldorf1970@yahoo.com

Netter Mann, 61J., schlank, in der Erotik gern dominierend aber kein Sadist, sucht eine Sie (Figur nicht ausschlaggebend), die ihre Lust und Sehnsüchte im Rahmen von gelegentlichen Treffen ausleben möchte. Großraum D-dorf-Wptl.
raumrheinland@gmail.com

Zärtlicher Mann (56) mit Herz und Ring sucht natürliche Seelenverwandte, um langfristig miteinander zu genießen. Liebevolle Auszeiten, gerne tagsüber, mit Vertrauen und Lebensfreude. Was ist Dir wichtig?
freundschaft@gmx-topmail.de

Du magst Weihnachten + alte Rocksongs, Tiere + Natur, Pasta + Rotwein? Welche humor- u. niveauvolle, fröhlich unkomplizierte, aufgeschlossene, vorzeigbare Frau mit Herz + Hirn wagt einen Neuanfang mit Mann (50+, 183, 85 mit femininen Seiten)? Gemeinsam an alte Zeiten erinnern + in die Zukunft blicken? Neugierig? Antworten BmB.
Rosegarden2018@mail.de

Widdermann (47, 181cm, 90kg) finanz. gesund, strebsam, harmonisch, humorvoll mit Wertvorstellung sucht nette Sie zwecks Kennenlernen. Meine Interessen sind Radfahren, Badminton, Fitness, Billard, Natur, Kino, Cafe, Städtetouren, Kleinkunst usw. Vielleicht lernen wir uns bei einer Tasse Kaffee kennen? Würde mich freuen.
augenauf47@t-online.de

Ich, derzeit Frosch (59/186/88), aber trotzdem gutaussehend und nicht aufgeblasen, habe schon manche Prinzessin geküsst, ohne dass eine bezaubernde Frau draus geworden wäre. Also suche ich weiter die schlanke, positive und ehrliche Prinzessin, die sich mit mir in ein strahlendes Paar verwandeln möchte. Auf Dich wartet in Düsseldorf ein schlauer Kopf, ein einfühlsames Herz und ebensolche Hände, Ohren, die zuhören können, und manches mehr.
antwort@singles.ms

Wäre es nicht schön, einen Mann zu kennen, zu dem Du einfach hingehen kannst, wenn Du Lust auf Sex hast? Der keine Fragen stellt, sondern Dich einfach packt und über Dich herfällt? Der mit Dir keine Familie gründen will, aber sich dauerhaft mit Dir verabreden wird? Der Dich begehrt, der gerne fest zufasst, der Lust und Leidenschaft auslebt?
lustspiel@wolke7.net

Manager (48/190/87) sucht gut aussehende, schlanke Dame (30-48; 1,66-1,80m) für Beziehung im Top-Ambiente. Bitte Fotos + Tel. ✉ 70603

Attr. Mann, 48/180, sportlich, schlank, NR, sucht schlanke jüngere Sie, die mit Männern in ihrem Alter nichts anfangen kann. Lust auf ein Treffen?
Raum 58 + 40 km.
pera16@gmx.de

Wuppertalliebhaber von Natur, Kultur, Pina, Architektur … möchte mit Dir die Schönheiten der Region neu entdecken (54/176/71).
hi-wie-gehts-dir@gmx.de

Du magst Fußball, liebst den Wald, das Meer, Musik, Tanzen, Bücher, bist mal laut aber auch mal leise, bist tiefgründig aber auch mal albern? Bist zwischen 39 und 52? Dann schreib doch mal, den Rest finden wir raus. Ich (50, 1,73, 68, attr., reflektiert und geerdet) freue mich. Gerne auch mit Kindern, aber nicht ohne Bild, bitte.
mr6868@web.de

Akad. Mitte 50, sportl., 186, blaue Augen, freut sich dich kennen zu lernen. Ich mag Musik, Kino, Theater, gutes Essen und reise gerne. Freu mich über deine Nachricht, BmB.
Dropmealine1@gmx.de

Architekt, 55/190/95, Typ vorzeigbar-extrovertierter, liebenswerter Kerl mit Hirn und Herz; geht zur Jagd, spielt Golf, Tennis und DOKO, kocht gerne und gut, ist aufgeschlossen für alle schöngeistigen/sinnlichen Dinge; wünscht sich Pendantin ohne Anhang um die 45 sportlich/schlank mit Sinn für Ästhetik, Stil und outdoor-Aktivitäten 30 km um Ratingen.
fiffikus63@web.de

Single British Expat, NR, 60/180/80, German speaker, seeks authentic, slim outdoors type with a sense of humour.
BritishExpat@gmx.de

Märchenprinz bin ich vielleicht nicht, aber tageslichttauglich allemal. Mit beiden Beinen im Leben stehender Mann, 51, 1,76 (BMI 23,4;-)) sucht seine Pretty Woman mit Charme, Herz und Verstand für gemeinsames Lachen und vielleicht mehr... BMB.
neugierig2000@gmx.de

Herzblatt gesucht: Er 52/189 sucht nette sympathische Sie für eine gemeinsame Zukunft.
andy19662@gmx.de

Sympathischer Akademiker (50, 170, schlank) sucht fantasievolle Sie mit Niveau für gelegentliches Treffen und mehr. BmB.
b_sande@yahoo.de

Hallo! Netter gepfl. südl.-Typ 54/180 schl. attr. sucht, ...eine nette Sie für alles was zu zweit mehr Spaß macht! BmB.
ingwer2@gmx.de

Fröhlicher Er, 43J., NR, ohne Altlasten, sucht passende Sie - 32-38J. - für eine feste Beziehung.
david.fedler@web.de

SIE SUCHT SIE

www.Gleichklang.de:
Die Partnerbörse im Internet für sozial und ökologisch interessierte Menschen!

Ich, süß, schlank suche meinen Stern. Bist du es, dann melde Dich! ✉ 70525

leidenschaft & verlangen? ich will nur das beste von dir. suche heiße (dauer?) affaire, no strings attatched. ob du bi, gebunden, jung oder alt bist ist mir egal. ich bin anfang 30, sportlich und sehr feminin. bitte mit bild.
claired@alphafrau.de

ER SUCHT IHN

Suche Dich, einen jugendlichen Mann ab 18 Jahren, nett, adrett und lustig. Dich erwartet ein netter Liebhaber, der für vieles offen ist, ganz auf Deine Wünsche eingeht und Dich verwöhnt. Wenn Du echtes Interesse hast, oder einfach nur neugierig bist, würde ich mich über Deine Antwort sehr freuen! PS.: Falls Du das Coolibrimagazin in den Händen hältst, kannst Du mir auch ganz einfach über die Onlineausgabe im Internet und den dortigen Antwortbutton per eMail schreiben! ✉ 70630

Crossdresser gesucht von älterem Akademiker.
juergen40625@aol.com

Was gibt es Schöneres, als sich in einen Mann zu verlieben? Wie es der Zufall will, liest Du diese Anzeige. Ein Zufall, der uns beide zusammenführen könnte! Bin ein Mann in den Fünfzigern, gut erhalten, groß, schlank, mit Schnauzer/3-Tage-Bart. Liebe die Kultur und Natur, das Wandern und Radeln. Gerne auch mal allein, vermisse ich aber auch Nähe und Wärme. Suche einen schlanken Mann zwischen 45 und 60 Jahren für eine dauerhafte, monogame Beziehung. Gespannt warte ich auf eine Mail oder einen Brief von Dir! ✉ 70718
bannalec@web.de

www.Gleichklang.de:
Die Partnerbörse im Internet für sozial und ökologisch interessierte Menschen!

SEX & CO.

Sadomasochisten treffen sich bei SMart in Bochum, Duisburg, Düsseldorf, Essen, Krefeld und Wuppertal. Infotelefon: 0700-762782255 (12 Cent/Minute aus dem Netz der Deutschen Telekom) oder im Internet: www.smart-rhein-ruhr.de

Tantramassage:
sinnliche Ganzkörper Entspannung erleben für Sie & Ihn in Wuppertal.
Tel.: 0202-87055677,
www.tantra-erleben.de

Fessel_im_Heuhaufen:
Farbiger attraktiver Nordhalbkugel-Südhalbkugel-Mix, 42,190,90, zugezogen nach Dortmund, überall groß steht auf Hart,D/S, Kinky. Suche passendes "Girl" das den Teufel auf ihrer linken Schulter auch mal wieder zu seinem Recht kommen lassen will. Bist Du attraktiv, intelligent und lachst davor, danach (und ganz sicher auch mal dabei) gern? Gerne Freundschaft+ für die Herbstmonate mit Winterupdate bei Sympathie.
farbexplosion@yahoo.de

KOMM SCHON.....
Sehr gepflegter und vertrauenswürdiger Mann, 45, sucht neugierige, versaute und naturgeile Frau, für die "Fisten" auch kein Fremdwort ist. Welche erotische Genießerin (max.45) braucht dringend meine sensiblen Hände? Ohne finanzielle Interessen, daher werden auch aussagefähige Fotozusendungen bevorzugt.;-)
StrammerMax69@gmx.de

Niveauvoller gepflegter sportlicher großer Mann, ungebunden, NR; sucht sportliche junge Sie, 18-40 Jahre, für regelmäßige Kissenschlachten mit viel Lust und Ausdauer. ✉ 70550

mann bi 45,180,85 sucht männer, die ganz gut ausgestattet sind und darauf stehen, sich bei einem porno einen runterzuholen und dabei zusehen zu lassen, oder die mehr erleben wollen. absolute diskretion erwartet und gegeben, besuchbar, gepflegt, geistreich.
ddorfer45@gmx.de

Du (w) hast ein exhibitionistisches Gefühl, das in Dir schlummert, Du willst mal wissen was es mit Dir macht Dich einem Mann enthemmt und ungezügelt zu zeigen, auch wenn der Gedanke daran dich gleichzeitig erregt und ängstigt. Ich, Mann, Ende 40, schaue gern.
keinegrossekunst@gmail.com

Lust auf Küssen, Kuscheln, lecker Vögeln? Sehnsucht wieder begehrt zu werden? Er (35/193/schl.) s. Sie, der es auch so geht!
hotime@web.de

Hallo neugierige Frauen. Ich bin männlich, 42 Jahre alt und vollkommen normal. Ich möchte schon lange mal einen Swingerclub besuchen. Bin absolut unerfahren und möchte DICH gern dabei haben. Denkst Du auch schon mal daran oder bist Du genauso neugierig wie ich und hast Dich bisher nicht getraut oder den richtigen dafür gefunden? Gib Dir einen Ruck. Sag einfach mal JAAA und entdecke mit mir diese spannende Welt. Ich freue mich sehr auf Dich und lade Dich schon jetzt herzlich dazu ein. Bis bald... schreib mir unter
verwoehnaroma@gmx.de

Düsseldorfer (junge 52/188/79/verh.) sucht weibliches Pendant für erotische Momente abseits des Alltags in denen wir gemeinsam unsere Leidenschaft und Lust aus- und erleben können. Biete (und erwarte): Diskretion, EQ, Humor, IQ, Niveau und LUST. Freue mich auf deine aussagekräftige Zuschrift.
D40212@gmx.de

Reif soll sie sein: Großer schlanker Mittfünfziger mit Tagesfreizeit, gesund und gepflegt, mit Niveau und Kondition, sucht reife Freundin, etwa Mitte vierzig bis Mitte sechzig, mit weichen, 'hängenden' Formen - Oops! Nun ist mir das böse Wort doch rausgerutscht... Tschuldigung, aber genau das ist es doch, was mir so gefällt!
reife50plus@web.de

MS- und alles ist anders. 45-186-88 nett und unkompliziert. Der Kopf brummt und die Gedanken kreisen. Suche die Frau, die evtl in einer ähnlichen Situation ist.
kaso2@t-online.de

Swingerclub? Mann (50) ohne Erfahrung sucht Frau mit Neugierde für einen aufregenden Abend - oder mehr.
unasalus@web.de

Erfahrenes Paar sucht unerfahrene Frau für Spaß zu dritt. So, jetzt ist es raus :-) Traust Du Dich?
nocheinentee@gmx.de

52, w... suche netten Kerl ... tollen Typen ... und ganzen Mann ... für sinnliche sexuelle Begegnungen... mit Stil und Niveau ...
reyert@gmx.de

Welche SIE (50+) möchte von schlankem, zärtlichem und gutbestückten IHN (52J, 175cm, 63kg) verwöhnt werden? BMB an silverfun966@gmail.com

Langsam wird es kühler und da wird es Zeit für die heißen Sachen. Ich (m, 51, 182cm) suche eine sympathische, humorvolle, lüsterne und aufgeschlossene Frau die Spaß am Flirten, Anmachen, Reizen, entspannt sein hat. Ich habe da so einige Phantasien im Kopf die ich gern teilen würde und Dir geht es ja vielleicht genauso wie mir. Für den Anfang als Brieffreundin. Alles andere kann sich ergeben, muss aber nicht. Schreib mir einfach unter www.coolibri.de und wir probieren es aus.

Zeit für die Liebe... Attr. Er/46/1.90, sportl., aufgeschl. sucht Dich, gerne mollig, für Unternehmungen, gute Gespräche und erotische Stunden. Freue mich auf Deine Antwort. B.m.B.
mailandis@web.de

Himmel mich an! Großer, schlanker, kultivierter Mann, 55 J. sucht eine innerlich wie äußerlich zarte, langhaarige Frau. Offenbare mir deine Schwächen und ich zeige dir, wie stark du dadurch bist. Bitte ohne Bild. Es geht um die reine Hingabe.
wertschaetzung62@web.de

Stripper sucht Publikum zum testen der Show. Strip- oder Peep-Show. Party, Mädelsabend oder Solo.
livestripper-nrw@web.de

Niveau, Phantasie, Lust und Augenhöhe - Mann, 56, 1,84m, 89kg, tageslichttauglich, im Leben stehend, gebunden, aber nicht angebunden, sucht eine Frau, die ihre Phantasien und Neigungen ausleben möchte - aber auch in der Lage ist, ein intelligentes und humorvolles Gespräch zu führen.
objects_1@gmx.de

Gut erhaltener Senior NR. Devot Seh. und Zeigefreudig in Dessous sucht gleiche Seniorin oder Senioren Paar. ✉ 70529

Versohlter Po! Er, 48 Jahre, 182 cm groß, vorzeigbar, schlank, erfahren, mit Stil und Niveau, sucht eine gerne mal lustvoll ungezogene Sie, die ab und an mal den Po versohlt haben muss. Nicht zu zart und nicht zu hart, doch immer mit der notwendigen Konsequenz und Strenge. Gerne auch Anfängerin. Freu mich auf Dich.
secondskin@protonmail.com

Männer aufgepasst!
Ja genau Ihr Kerle (bi, Gay) - Ich (M,44) suche Euch, Männer, die sich gern zeigen/präsentieren. Gern FKK-Fans, Exhibitionisten etc... Bitte nur ERNSTGEMEINE Bild-Zuschriften an Chiffre ✉ 70543 oder
exhi1974@yahoo.de

Hallo Immi, wir haben uns vor Jahren öfters getroffen. Leider habe ich deine Daten nicht mehr. Ich weiß, das du in einer Bäckerei gearbeitet hast. Ein Treffen wäre schön. Melde dich bitte, wenn du möchtest.
lebens69freude@yahoo.com

Auweia. Mal wieder über die Stränge geschlagen? Du weißt ja, was dir blüht! Rohrstock und Peitsche lassen grüßen. Strenger Herr (61/185) sucht devote Halterlose in Halterlosen für eine gepflegte D/s-Beziehung.
subtiles@t-online.de

Gibt's das vielleicht?? Ich suche eine zierliche junge Frau u25 die sich mal mit mir, einem Mann ü50, ein wenig durch die Kissen wälzen möchte? Bin ein normaler Typ und einfach nur neugierig. Melde dich einfach und wir sehen, ob's passt. BmB und Kfl.
u.rot@gmx.de

Sinnlicher, sportlicher Mann, 183, 83, 46, NR, dunkelhaarig, athletische Figur, komplett rasiert, gebräunt, big cock mit devoter Ader, sucht attraktive Frau für dies und das, gerne für länger. BmB.
mann_72@gmx.de

Möchtest Du (W, 50-65J., ungebunden) Dich von mir (M, 54J., verheiratet, attraktiv) mit schönen Massagen verwöhnen und verführen lassen? Dann schreib mir bitte mit Bild an
lustaufmassage@web.de

Gentleman mit Niveau sucht Luder mit Stil! Bist du eine humorvolle, charmante Lady und im Bett ein devotes, versautes Mädchen? Suchst du einen dominanten und gut gebauten Mann mit gewissen Vorzügen? Ich bin 40 J., Arzt und Single!
justbeman@gmx.de

Hartes und gefühlvolles Paar (m45/w36) sucht Bi-Sie (Alter egal) für gelegentliche Treffen zu dritt. Das Spiel mit der Zunge bei ihr ist ein Muss, er muss nicht zwingend berücksichtigt werden. Berührungen am Arsch sind erwünscht. Da wir selber Körper mitbringen, sind weibliche Rundungen gerne gesehen.
harter3er@gmx.de

Lover, 35, sportlich, groß, sucht Wifesharingpaar für regelmäßige Dates. Gern Anfänger.
coolibri2010@gmail.com

Mann, 51, 177, schlank, Anfänger, möchte sich dominanter Lady unterwerfen, ihr Eigentum und Spielzeug werden. Kontakt über
www.coolibri.de

Mann, 52, 178, sportlich, sucht Frau, die gelegentlich über das Knie gelegt werden möchte.
eams@web.de

Swingerliebe@web.de
Wir sind ein attraktives Swingerpaar aus dem Raum Mänchengladbach und suchen eine einzelne Dame für die Liebe zu dritt.
Swingerliebe@web.de

Tantragenießer
(40+/190/86) möchte ästhetische, schlanke Romantikerin (25-45, langbeinig) verwöhnen. Bitte Photos, Tel-Nr.
✉ 70647

Belohnung für jede Jungfrau, die Lust hat, sich von erf., einfühls. Lover (24/192/schl.) einreiten zu lassen! Lust? Trau dich!
sweetom@web.de

Sie, 54/165, aus W sucht zärtlichen Ihn - auch gerne für abseits der Bettkante (ca. 35-45 J. + Single). Kontakt über www.coolibri.de

Er, 42, attraktiv, sportlich, gebunden, aus Bremen und nur alle 5-6 Wochen für ein WE in Neuss, sucht sportlich attraktive Sie mit Pfiff aus Neuss für gelegentliche erotische Stunden zu zweit. Antwort mit Foto wäre toll!
Songman70@gmx.de

Attraktiver Geschäftsmann, Mitte 50, groß, schlank, sportlich, NR sucht attraktive Lady, die die Auszeit vom Alltag sucht und in einem angenehmen Ambiente Lust auf prickelnde Stunden hat. BMB.
auszeit-18@web.de

Orale Freuden für Sie! Netter Er, 43, normale Figur, verwöhnt die lustvolle und offene Dame mit Lecken, Fingern u.v.m.
magesreif@gmx.de

coolibri

coolibri verkuppelt

Ihr habt euch über unsere Kleinanzeigen kennen und lieben gelernt? Wir würden gerne eure Geschichte hören. In unserer neuen Rubrik „coolibri verkuppelt“ stellen wir Paare vor, die ihr Glück über unser Magazin – ob online oder print – gefunden haben.
Schickt einfach eine E-Mail an: redaktion.bochum@coolibri.de oder ruft direkt bei uns in der Redaktion an unter 0234/93737-70.

Wir freuen uns auf viele tolle Liebesgeschichten!

1 x aufgeben – doppelt profitieren: Kleinanzeigen im coolibri und auf www.coolibri.de

Kleinanzeigenauftrag

Bitte in Blockbuchstaben – Komma + Punkt sind je ein Feld – deutlich lesbar ausfüllen!

1
2
3
4
5
6
7
8
9
10

E-Mail (erscheint in der Anzeige)

Erscheinungsdatum der nächsten Ausgabe: Mi., 21. November

coolibri GmbH
Postfach 100 207 • 44702 Bochum
Telefon 0234 / 9 37 37-37 (tägl. 8 -13 Uhr) **• Telefax 0234 / 9 37 37-99**

Bitte beachten:

- Kleinanzeigen bitte mit nebenstehendem Coupon entweder per Post oder Fax an uns schicken; eine telefonische oder persönliche Aufgabe ist nicht möglich.
- Kleinanzeigen mit Bild können nur online aufgegeben werden.
- bei privaten **Kontakt**anzeigen keine Tel.-Nr. angeben, bitte Chiffre-Anzeige ankreuzen oder die E-Mail-Adresse angeben.
- Gewerbliche **Kontakt**anzeigen (gerahmt) dürfen eine Tel.-Nr. oder Postfachangabe enthalten.
- Unter **www.coolibri.de** können Kleinanzeigen auch bequem online aufgegeben werden. Vorteil: die direkte Kostenkontrolle. Schon bei der Eingabe wird gezeigt, was die Anzeige kostet.
- Bei Auswahl der **Expressfunktion** wird die Anzeige schnellst möglich online gestellt **(Mo-Fr erfolgt die Aktualisierung täglich, am Wochenende und an Feiertagen findet keine Aktualisierung statt)**.
- Anzeigen von **Gruppen, Bands, eingetragenen Vereinen und Initiativen** kosten die Hälfte des Preises für gewerbliche Anzeigen zuzügl. MwSt.
- Anzeigen, die kommmerziellen Zwecken dienen, werden nur als gewerbliche Kleinanzeigen aufgenommen.

So funktioniert unser Chiffre-Verfahren:

- Stecken Sie Ihre Antwort in einen unfrankierten Umschlag, auf dessen Vorderseite nur die jeweilige Chiffre-Nummer steht. Diesen Brief schicken Sie in einem zweiten, frankierten Umschlag an coolibri. Wir leiten alle Chiffre-Briefe noch am gleichen (Werk)tag kostenlos weiter!

Bitte mittig aufs Fax legen!

Annahmeschluss für die nächste Ausgabe: Di., 13. November 2018

Meine Anzeige soll wie folgt erscheinen (Bitte alles Zutreffende ankreuzen!)

in der Ausgabe ☐ coolibri gesamt **oder** coolibri
☐ Ruhrgebiet ☐ Düsseldorf / Wuppertal etc.
☐ Bitte entsprechende(s) Belegexemplar(e) zuschicken!

Kontaktanzeigen
☐ Wiedersehen?!
☐ Freizeitkontakte
☐ Sie sucht Ihn
☐ Er sucht Sie
☐ Sie sucht Sie
☐ Er sucht Ihn
☐ Sex & Co.

Meine Anzeige
soll auf coolibri.de
☐ meinem Ort zu geordnet werden
☐ ohne Ortsangabe erscheinen.

andere Rubriken
☐ Grüße
☐ Jobs
☐ Wohnungsmarkt
☐ Reisen
☐ Ferienwohnungen /-häuser
☐ Foto & Kreatives
☐ Kurse / Workshops / Unterricht
☐ Leib & Seele
☐ Initiativen & Gruppen
☐ Bands & Musik
☐ An- & Verkauf
☐ Vermischtes

zu folgendem Erscheinungsdatum am
☐ 21. November ☐ 19. Dezember ☐ 23. Januar
☐ Falls meine Anzeige verspätet eintrifft, bitte **nicht** in der Ausgabe danach drucken!

Meine Anzeige ist:
☐ **privat** ☐ **gewerblich** ☐ **Gruppen/Bands/Initiativen**
☐ und bitte als Chiffre-Anzeige zu veröffentlichen
☐ bitte als Express aufgeben
☐ meine Anzeige soll nicht online erscheinen

Bitte drucken Sie meine Anzeige in / mit
☐ **normalem Fließtext**
☐ Text zentriert ☐ Text fett + blau hinterlegt
☐ Negativdruck fett ☐ Text fett + gelb hinterlegt
☐ Text fett ☐ Rahmen schwarz
☐ Text fett + rot ☐ Rahmen rot

Auftraggeber

Bitte nur vollständige Angaben / Postfach alleine reicht nicht!

Vorname

Name

Straße

PLZ und Ort

Telefon

E-Mail

Art der Bezahlung

€ _____

☐ liegen in bar bei
☐ bitte per Lastschrift von meinem Konto einziehen

D E
IBAN 22-stellig

BIC

Unterschrift

Ihre Kleinanzeige im coolibri kostet: (eine Zeile = 30 Zeichen)

Privat	DDF / WUP	Ruhrgebiet	Gesamt
1-4 Zeilen normaler Fließtext	7,00 €	10,00 €	13,50 €
jede weitere Zeile	1,00 €	1,50 €	2,25 €
Gestaltungs-Aufpreise	**Chiffre-Gebühr nicht vergessen (siehe unten: Extraservice)**		
Schwarz eingerahmt	5,00 €	8,00 €	11,70 €
Text fett oder zentriert > je	5,00 €	8,00 €	11,70 €
Text fett im Negativdruck	8,00 €	10,00 €	16,20 €
Rot eingerahmt	8,00 €	10,00 €	16,20 €
Text rot und fett	8,00 €	10,00 €	16,20 €
Text fett und gelb oder blau hinterlegt	12,00 €	15,00 €	24,30 €

Gewerblich	DDF / WUP	Ruhrgebiet	Gesamt
1-4 Zeilen normaler Fließtext	20,00 €	30,00 €	45,00 €
jede weitere Zeile	4,80 €	7,20 €	10,80 €
Gestaltungs-Aufpreise			
Schwarz eingerahmt	10,00 €	15,00 €	22,50 €
Text fett oder zentriert > je	10,00 €	15,00 €	22,50 €
Text fett im Negativdruck	15,00 €	20,00 €	31,50 €
Rot eingerahmt	15,00 €	20,00 €	31,50 €
Text rot und fett	15,00 €	20,00 €	31,50 €
Text fett und gelb oder blau hinterlegt	25,00 €	30,00 €	49,50 €

Gruppe / Band / Initiative	DDF / WUP	Ruhrgebiet	Gesamt
1-4 Zeilen normaler Fließtext	12,50 €	17,50 €	27,00 €
jede weitere Zeile	2,00 €	3,00 €	4,50 €
Gestaltungs-Aufpreise			
Schwarz eingerahmt	8,00 €	12,00 €	18,00 €
Text fett oder zentriert > je	8,00 €	12,00 €	18,00 €
Text fett im Negativdruck	12,00 €	15,00 €	24,30 €
Rot eingerahmt	12,00 €	15,00 €	24,30 €
Text rot und fett	12,00 €	15,00 €	24,30 €
Text fett und gelb oder blau hinterlegt	18,00 €	22,00 €	36,00 €

Extra-Service	DDF / WUP	Ruhrgebiet	Gesamt
Chiffre-Gebühr	**6,00 €**	**6,00 €**	**8,00 €**
Belegexemplare	1,50 €	1,50 €	2,50 €
Online-Express privat	3,80 €	3,80 €	3,80 €
Online-Express gewerblich	15,00 €	15,00 €	15,00 €
Online-Express-GBI	9,00 €	9,00 €	9,00 €

Bei gewerblichen Anzeigen & Anzeigen von Gruppen/Bands/Initiativen alle Preise zzgl. gesetzl. MwSt.

Jens Barabasch
43 Jahre
Musiker
Düsseldorf

Foto: Christof Wolff

„Ich sehe es auch als moralische Aufgabe, mein Wissen und den Spaß an der Musik weiterzugeben."

Wie läuft's in der Stadt?
Obwohl in Düsseldorf viele gute Musiker und Musikerinnen leben, gibt es viel zu wenig Sessions hier im Vergleich zu manch anderen Städten. Deshalb freut es mich riesig, dass ich vor ca. drei Jahren zooey im Atelier von Gesine Kikol getroffen habe und wir im Gespräch uns gleich einig waren, das zu ändern. Seit April 2015 gibt es nun alle zwei Monate die Zakk Barabasch Session, eine stilistisch offene Jam Session für handgemachte Musik. Ein Ort wie dieser, wo man sich mit anderen Musikschaffenden austauschen kann, ist für mich musikalisches Lebenselixier. Hier treffen sich alle Nationalitäten verschiedener Stilrichtungen, jeder ist willkommen, was auch ein wichtiges Zeichen in der heutigen Zeit ist. Die nächste Session im zakk ist übrigens am 16. November!

Läuft bei dir?
Neben verschiedenen Projekten meines Musikerdaseins, wobei die irische Holzquerflöte mein Hauptinstrument ist, unterrichte ich auch Gitarre, Flöten und ich habe sogar drei Dudelsackschüler. Klar mache ich das, um Geld zu verdienen, aber ich sehe es auch als moralische Aufgabe, mein Wissen und den Spaß an der Musik weiterzugeben. Außerdem bin ich seit 2017 musikalischer Leiter der Reihe Schlosskonzerte Eller, am 18. November spielt dort La Banda di Palermo, eine unglaublich mitreißende Mischung aus Folk, Polka und Jazz. Insofern bin ich in der glücklichen Lage mit Musik mein Leben zu bestreiten.

Was fehlt zum Lauf deines Lebens?
Im Sommer war ich für vier Wochen in Irland und habe dort angefangen, den irischen Dudelsack zu lernen, jetzt fehlt mir nur eine eigene Uilleann Pipe. Paddy Keenan verkauft gerade seine für schlappe 30 000 Euro…

facebook.com/jens.barabasch.3

VORSCHAU COOLIBRI PRÄSENTIERT

Namika am 22.1.
FZW, Dortmund

Foto: David Daub

257ers am 13.12.
Grugahalle, Essen

Foto: Vanessa Leissring

Cypress Hill am 14.12.
Warsteiner Music Hall, Dortmund

Foto: handwerker promotion

Architects am 19.1.
Mitsubishi Electric Halle, Düsseldorf

Foto: Pressefoto

Geierabend am 10.1.-5.3.
Zeche Zollern, dortmund

Foto: Robert Maschke

Marsimoto am 20.2.
FZW, Dortmund

Foto: Paul Ripke

Dezember

Scooter
6.12. Westfalenhalle, Dortmund

Chris Tall
7.12. Königpalast, Krefeld

Chase Atlantic
14.12. FZW, Dortmund

257ers
13.12. Grugahalle, Essen

Cypress Hill
14.12. Warsteiner Music Hall, Dortmund

Januar

Geierabend
10.1.-5.3. Zeche Zollern, Dortmund

Ruhrpott Ska Explosion
12.1. Dietrich-Keuning-Haus, Dortmund

Architects
19.1. Mitsubishi-Electric-Halle, Düsseldorf

Snow Patrol
20.1. König-Pilsener-Arena, Oberhausen

Namika
22.1. FZW, Dortmund

Februar

Glashaus
5.2. Savoy Theater, Düsseldorf

Moop Mama
8.2. FZW, Dortmund

Paul Kalkbrenner
8.2. RuhrCongress, Bochum

Bastille
12.2. RuhrCongress, Bochum

Ghost
15.2. RuhrCongress, Bochum

Marsimoto
20.2. FZW, Dortmund

März

Panic! At the Disco
16.3. Mitsubishi Electric Hall, Düsseldorf

Loreena McKennitt
25.3. Mitsubishi Electric Hall, Düsseldorf

The Kooks
30.3. RuhrCongress, Bochum

April

The Boss Hoss
5.4. König-Pilsener-Arena, Oberhausen

Tickets auf coolibri.de/tickets
in Kooperation mit ADticket
www.adticket.de

COSMO
WDR
DER SOUND
DER WELT.
COSMORADIO.DE
© Victoria Novak, Shutterstock.com