März 2018
auch als ePaper

STADTMAGAZIN für Oberhausen, Duisburg, Mülheim

coolibri

Ausblick
Zwei Bergmänner erzählen

Einblick
Leerstand im Ehrenfeld

Überblick
Gastro-Gründerinnen stellen sich vor

FAHRRAD & OUTDOOR special

SUNRISE AVENUE
Open Air
26.05.2018
Event Area an der Veltins-Arena

WE YOU www.coolibri.de

coolibri special

Das gucken wir uns genauer an im coolibri-special.

WE YOU

www.coolibri.de

WIR SIND NICHT DIE WIE ANDEREN

WE YOU

Who run the World? – Girls! Da ist sich nicht nur Pop-Göttin Beyoncé sicher, auch wir widmen unsere März-Ausgabe den Mädchen und Frauen. Schließlich findet am 8. März der Internationale Frauentag – oder auch „Frauenkampftag"– statt. 1911, zur europäischen Erstausgabe des Termins, standen dabei noch Themen wie das Wahlrecht für Frauen an. Ganze 100 Jahre darf das weibliche Geschlecht davon Gebrauch machen. Doch ist die Arbeit deshalb schon getan? In unserem Blickpunkt stellen wir Frauen vor, die den Schritt zur eigenen Gastronomie gewagt haben und in unserer Umfrage haben wir bei euch nachgehakt, ob ihr einen solchen Termin noch für sinnvoll haltet. Der Tenor war eindeutig positiv. Till aus Altena glaubt sogar: „Die Gleichberechtigung ist noch weit entfernt."

Während die Gleichberechtigung sich mal zäh, mal beschwingt Schritt für Schritt vorwärts bewegt, herrscht unter dem Ruhrgebiet bald endgültig Stillstand: 2018 wird mit Prosper-Haniel in Bottrop das letzte Steinkohlebergwerg der Region stillgelegt. „Der Letzte macht dann das Licht aus", sagt Alexander Sauerwald. Der 28-Jährige gehört zu den letzten aktiven Bergleuten auf Prosper-Haniel und hat mit uns über Zukunftspläne und die aktuelle Stimmung unter seinen Kollegen gesprochen. Dirk Seemann hat hingegen bereits Abschied vom Bergbau genommen – allerdings nicht ganz: Er arbeitet im Deutschen Bergbau-Museum. Auch er spricht mit uns über das Ende einer Ära. Nicht nur die Bergleute schließen mit einem Teil ihres Lebens ab. Die ganze Region nimmt 2018 Abschied von etwas, das ihre Identität stark geprägt hat. Aus diesem Grund ist es nicht das letzte Mal, dass wir uns 2018 dem Thema Bergbau widmen.

Irmine Estermann
Chefredaktion

Unter Tage endet: Zwei Bergmänner erzählen von der aktuellen Stimmung

Vier Gründerinnen erzählen von ihrem Weg in die Gastronomie

6 BERGMÄNNER IM INTERVIEW

8 VIER GRÜNDERINNEN – VIER WEGE

10 UMFRAGE: WELTFRAUENTAG

13 WE ARE PART OF CULTURE

14 SUNRISE AVENUE

Sunrise Avenue kommen wieder auf Tour

Wilde Bewegungen bei der Tanzplattform 2018

15 TANZPLATTFORM 2018

16 EXZELLENZ-SCHULE FÜR KÖCHE

17 LOKALES

24 TELEGRAMME

26 COOLINARISCH

28 KULTURNEWS

Raus mit euch ! Die Outdoor-Saison steht vor der Tür!

29 SPECIAL: FAHRRAD & OUTDOOR

WE YOU
coolibri

Rocken die Turbinenhalle: Trivium

45 KINO
49 TRIVIUM
50 KONZERTE
52 MUSIK VON HIER
54 CLUBBING

Konzerttipp des Monats: Kochkraft durch KMA

Kinotipp des Monats: Call Me by Your Name

56 THEATER
58 KUNST
60 AUSSTELLUNGEN
61 KALENDER
81 IMPRESSUM
82 KLEINANZEIGEN
87 VORSCHAU

„Im Westen nichts Neues“ bei den Duisburger Akzenten

„Der Berg ruft“ in den Gasometer Oberhausen

Auf Prosper-Haniel...

2018 endet eine Ära. Die Ära des Steinkohlebergbaus in Deutschland. Dann wird die Subventionierung eingestellt und am 31. Dezember schließen die letzten beiden Steinkohlebergwerke. Deutschlandweit fördern nur noch zwei Bergwerke Steinkhohle: die Bergwerke Ibbenbüren (Ibbenbühren) und Prosper-Haniel (Bottrop). Sebastian Ritscher mit einem Bergmann und einem ehemaligen Bergmann über das Ende und die Zukunft gesprochen.

...geht das Licht aus.

Unter Tage endet

Alexander Sauermann (28) arbeitet auf Prosper-Haniel in Bottrop. Bis zur Schließung Ende Dezember wird er einer der letzten Bergleute der Region sein. Er erzählt, wie es dann weitergeht, was der Bergbau für ihn bedeutet und wie die aktuelle Stimmung unter Tage ist.

Foto: Michael Schultz

Herr Sauermann, wie sind Sie zum Bergbau gekommen?
Da bin ich durch meinen Oppa drauf gekommen! Ich habe eine gute Ausbildung gesucht und mich beworben. 2005 habe ich dann auf der Zeche Walsum in Duisburg angefangen. 2007 bin ich dann nach Prosper Haniel in Bottrop gewechselt und habe da meine Ausbildung fertig gemacht.

Kommt ihr Opa denn auch aus dem Bergbau?
Ja, deswegen führe ich auch ein bisschen die Familientradition fort. Mein Oppa war richtiger Bergmann. Damals war auch die Arbeit unter Tage noch anders. Es wurde noch viel von Hand gearbeitet, heute nehmen uns die Maschinen viel Arbeit ab.

Was machen Sie denn unter Tage?
Ich bin gelehrter Mechatroniker und arbeite auf Prosper Haniel als Aufsichtshauer.

Als Aufsichtshauer?
Das ist der Vorarbeiter einer Kolonne unter Tage. Ich bin für elektrotechnische Anlagen unter Tage zuständig, beseitige Mängel, errichte neue Anlagen und sorge für einen störungsfreien Abbau der Kohle.

Hätten Sie während der Ausbildung gedacht, dass Sie so lange unter Tage arbeiten werden?
Nein. Es war ja auch damals schon eine aussterbende Branche. Aber ich bin dann einfach dabei geblieben. Die Arbeit hat verdammt viel Spaß gemacht und macht noch verdammt viel Spaß. Auch der Zusammenhalt ist toll. Außerdem verbindet mich der Bergbau mit der Region. Ich war immer stolz darauf, ein Bergmann gewesen zu sein.

Jetzt steht das Ende ja konkret bevor. Was bedeutet das für Sie?
Ein Stück Unsicherheit, was die Zukunft bringt. Natürlich bin ich auch traurig. Ich kann mir nicht vorstellen, dass es was Vergleichbares gibt.

Inwiefern vergleichbar?
Die Mentalität der Leute und die Umgebung unter Tage sind einfach einmalig. Das wird es so nicht wieder geben.

Haben Sie denn schon berufliche Pläne?
Ich mache privat eine Weiterbildung zum staatlich geprüften Techniker für Elektrotechnik. Ich denke, dass es da noch genug Jobs gibt. Das hören wir auch oft genug, was natürlich auch motiviert.

Wie ist denn momentan die Stimmung unter Tage?
Die Leute blicken natürlich schon wehmütig auf das Ende. Aber wir sind ja noch voll in der Produktion, das lenkt auch ab. Deswegen ist die Stimmung noch ganz gut.

Am 21. Dezember soll Prosper Haniel schließen. Ist das auch ihr letzter Tag?
Nein. Auch nach dem 21. Dezember gibt es noch Arbeit im Bergwerk, dann steht der Rückbau an, der Bergmann sagt „rauben“. Ich bin so lange da, wie ich gebraucht werde. Der Letzte macht dann das Licht aus.

Fotos (3): RAG

Die Ära des Steinkohlebergbaus in Deutschland endet in diesem Jahr.

Dirk Seemann (44) war bis Ende 2016 Bergmann auf Prosper-Haniel. Dann hat er dem Bergbau den Rücken gekehrt – zumindest ein bisschen. Jetzt arbeitet er im Deutschen Bergbau-Museum Bochum (DBM). Er berichtet von seinem Neuanfang, der Bedeutung des Bergbaus und dem Ende einer Ära.

Foto: Helena Grebe

Herr Seemann, wie lange haben Sie unter Tage gearbeitet?
1990 habe ich meine Lehre als Industriemechaniker auf Prosper Haniel begonnen. Aufgehört habe ich Ende 2016.

Was haben Sie denn nach ihrer Lehre gemacht?
Nach einem Jahr Bund war ich wieder auf Prosper Haniel und war zuerst im Bergmännischen Revier. Da war man Mädchen für alles, wir waren zuständig für Baustellen, haben im Schacht gearbeitet oder auch mal ein Band freigescheppt. Dann bin ich in die Logistik gekommen und habe später als Aufsichtshauer gearbeitet. Außerdem war ich ehrenamtlich Mitglied in der Grubenwehr.

Da haben Sie ja unter Tage einiges gesehen und erlebt. Was bedeutet Ihnen denn der Bergbau?
Der Bergbau ist für mich mein Leben. Mein Vater war Bergmann, auch mein Opa, meine Onkels, mein Bruder und die jüngste Generation hat jetzt ihre Lehre gemacht.

Was bedeutet Ihnen denn dann das Ende des Bergbaus?
Ich finde es sehr traurig, dass diese Entscheidung getroffen wurde. So geht eine Tradition und eine Ära zu Ende.

Für Sie ging diese Ära ja vorher schon zu Ende. Wie sind Sie zum Deutschen Bergbau-Museum gekommen?
Durch eine Stellenausschreibung an unserem Schwarzen Brett. Da dachte ich mir: „Das ist was, das hörst du dir mal an." Es hat sich gut angehört. Beim Vorstellungsgespräch hat es sich noch besser angehört.

Warum haben Sie denn überhaupt eine neue Stelle gesucht?
Ich bin einer von denen, die es auf der Zeche nicht mehr in den Ruhestand schaffen. Ich bin 44 Jahre alt. Wäre ich nur ein Jahr älter, dann hätte ich es geschafft und könnte in die sogenannte Anpassung gehen. Wir Jüngeren müssen uns allerdings was Neues suchen.

Bei Ihnen ist es das DBM geworden. Seit wann sind Sie dort und was machen Sie?
Mein erster Arbeitstag war am 2. Januar 2017. Ich arbeite als Grubenhandwerker. Wenn unter Tage was kaputt geht oder erneuert werden muss, dann machen wir das fertig. Aber wir arbeiten auch über Tage. Wir kümmern uns nach dem Umbau um die Rückführung der Objekte in die Ausstellungsräume.

Haben Sie den Schritt zum DBM bereut?
Nein, ich fühle mich hier pudelwohl! Es ist auch nicht viel anders, als auf der Zeche. Der Schlag Leute hier passt einfach und ich fahre jeden Morgen mit einem Lächeln zur Arbeit.

Bedauern Sie es trotzdem, dass sie nicht bis zum Ende auf Prosper Haniel sein werden?
Klar wäre es schön, auch die letzte Schicht auf Prosper Haniel zu machen, aber dafür habe ich mit dem Bergbaumuseum einen Sechser im Lotto gezogen.

Frischer Wind

Cookie Jar

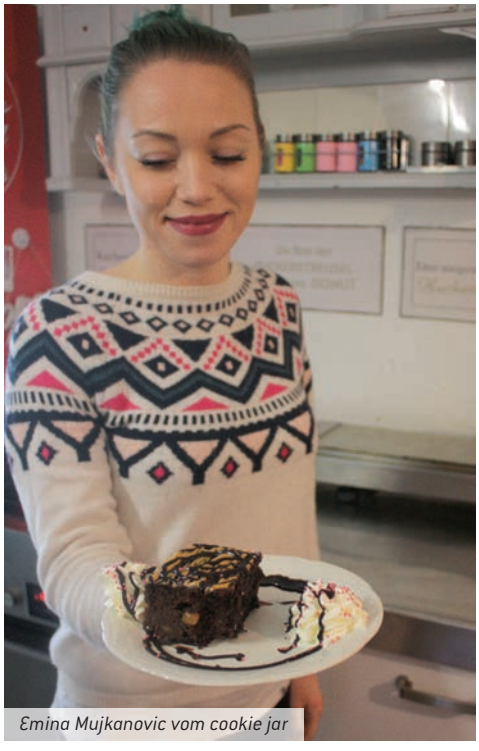

Foto: Lena Totzek

Emina Mujkanovic vom cookie jar

Was ist dein Background?
Ich habe in Köln zwei Jahre lang Fitnessökonomie studiert. Mit dem Studium war ich nicht glücklich. Ich habe etwas gesucht, das mich beruflich erfüllt und habe es jetzt gefunden: Es ist die Kombi aus Backen, Menschenkontakt, Organisation, Fun und Action. Jeder Tag ist anders. Das Backen kam bei mir erst sehr spät als Hobby dazu. Nach dem Abi habe ich oft versucht, Nachtisch zu machen, der nicht hunderttausend Kalorien hat und zu 100 Prozent ungesund ist, quasi „Desserts ohne schlechtes Gewissen". Ich war immer schon eine Naschmaus, dadurch kam das Ganze ins Rollen. Durch Herumexperimentieren habe ich mir dann alles selbst beigebracht.

Wie lief die Gründung deines Unternehmens ab – gab es Stolpersteine, unerwartete Wendungen oder überraschende Unterstützung?
Die Gründung lief nicht gerade organisiert ab, da ich alles alleine mit meiner Schwester und meiner Mutter gemacht habe. Wir haben gemeinsam den Laden renoviert, daneben im Kinderwagen schlief meine Nichte tief und fest, trotz Bohrmaschine und Co. Meine Schwester kann einen tollen Laminat-Boden verlegen, dat sach ich euch.

Woher bekommst du deine Rezepte und Ideen? Was inspiriert dich?
Mich inspirieren meine Menschen im Umfeld, ich höre mir gerne an, was sie gerne neues essen oder am liebsten essen wollen.

Was ist deine Spezialität?
Vegane Buttercreme, Cupcakes mit Marmelade oder Obst gefüllt und die Salt 'n' Pepper Cookies (tatsächlich mit Salz und Pfeffer). Mein persönlicher Liebling sind die „Homie Cookies", Schokoladenkekse in Form von 2Pac, Biggie und Eazy-E.

Was wird der nächste, große Food-Trend?
Salzige Cupcakes (zum Beispiel mit Bacon on top).

Cookie Jar: Kahrstr. 5, Essen, Di-So 13-20h, facebook.com/cookiejaressen

Kimbab Spot

Was ist dein Background?
Eigentlich bin ich studierte Germanistin und Koreanistin, habe aber auch schon in der Textilbranche und im Messe- und Ladenbau gearbeitet und parallel zum Studium immer gekellnert. Vor meiner Selbstständigkeit habe ich zwei Jahre lang eine Gastronomie am Dortmunder Phoenixsee geleitet.

Wie lief die Gründung deines Unternehmens ab?
Mit Kimbap Spot habe ich im Juli 2015 losgelegt, parallel zur Restaurant-Leitung am Phoenixsee, was oftmals eine Sieben-Tage-Woche mit Nachtschichten bedeutete. Der Laden kam viel schneller als erwartet, als Ende 2016 das Lokal des ehemaligen Café Kalinkas förmlich an meine Tür klopfte und ich kurzfristig den Mietvertrag unterschrieb. Ich denke mittlerweile, dass der Zeitpunkt für mich zu früh war. Mein Konzept war zu dem Zeitpunkt noch nicht ausgereift, außerdem habe ich damals die Kosten und den Zeitanspruch total unterschätzt. So musste ich irgendwo Geld herzaubern, aber auch die Zeit für den bürokratischen Aufwand finden. Das ist bis zuletzt eine der größten Hürden, sich im Behörden-Dschungel zurechtzufinden. Überraschende Unterstützung kam, als wir im Oktober 2017 den Gastro-Gründerpreis gewannen. Das gab mir nicht nur eine Finanzspritze, sondern auch Motivation, weiterzumachen.

Woher bekommst du deine Rezepte und Ideen? Was inspiriert dich?
Ich orientiere mich grundsätzlich an der traditionellen Küche. Die größte Inspiration bekomme ich in Korea, in den kleinen buddhistischen Restaurants, die auch eine rein pflanzliche Küche anbieten. Mit meinem Koch entwickle ich ständig neue Rezepte und lerne viel von ihm. Ich schaue mir aber auch gerne andere Foodblogs oder Instagram-Accounts an.

Was ist deine Spezialität?
Unsere Spezialität sind Kimbap-Rollen. Das sind prall gefüllte bunte ‚Sushi-Rollen', die wir mit den verschiedensten bunten Gemüsen füllen.

Was wird der nächste, große Food-Trend?
Generell sehe ich die rein-pflanzliche Küche ganz weit vorne. Potenzial für einen neuen Food-Trend haben Hot Dogs, die leider immer noch durch IKEA ein Image-Problem haben. Super leckere Hot Dogs auf Sterne-Niveau, auch in vegan, gibt es im PANs in Essen. Ohne Scheiß: Burger sind out, Hot Dogs der Hit!

Kimbap Spot: Hellweg 21, Bochum, facebook.com/kimbapspot

Kyung Ah Meiers vom Kimbap Spot

Foto: Marie Möller

Neue Cafés, Restaurants oder Bars eröffnen gefühlt jede Woche. Doch wer sind die Menschen dahinter? Vier junge Gründerinnen aus der Gastronomie erzählen uns von ihrem Weg zum eigenen Lokal, was sie inspiriert und welche Trends die Food-Szene beschäftigen.

Labsal

Was ist dein Background?
Ich bin Soziologin und habe, bis es mit dem Labsal losging, an der TU Dortmund gearbeitet. Die Lust am Genuss und vor allem auch zu begreifen, was es braucht, bis ein fertiges Gericht auf dem Teller landet, hat mich seit jeher angetrieben. Die Geschichten hinter den Speisen und Produkten faszinieren mich. Um es mit Hannah Arendt zu sagen: Ich will verstehen.

Wie lief die Gründung deines Unternehmens ab?
Ich denke, nahezu jede Gründerin stößt auf Widerstände, die zu zeitlichen Verzögerungen führen. Vieles haben wir selber gemacht, konnten aber auch auf Hilfe von Familie und Freunden zählen. Unheimlich wertvoll war die Zusammenarbeit mit unserer Architektin – alleine schon, um die Sprache der Behörden zu verstehen. Das Hinzuziehen ausgewählter Profis würde ich auch jeder Gründerin empfehlen, um sich auf ihre Kernkompetenzen fokussieren zu können. Im Nachhinein war das Warten aber nicht verkehrt, weil wir so weiter am Konzept feilen konnten.

Woher bekommst du deine Rezepte und Ideen? Was inspiriert dich?
Unsere Küche ist regional geprägt, dennoch liebe ich es, unsere Speisen mit anderen kulturellen Elementen aus aller Welt zu fusionieren. Wir lassen uns natürlich auf unseren Heimatbesuchen im Ländle inspirieren, aber auch auf Reisen. Ich improvisiere gerne, Rezepte engen mich schnell ein. Ich kann mich aber auch auf Insta oder Foodblogs verlieren.

Was ist deine Spezialität?
Am häufigsten hervorgehoben wird mein Salatdressing. Ansonsten kümmere ich mich bei uns um alles, was mit Teig zu tun hat.

Was wird der nächste große Food-Trend?
Das weiß ich nicht. Unserer Art der Küche orientiert sich aber auch kaum an Trends. Insgesamt beobachte ich ein gesteigertes Interesse an Kulinarik und wünsche mir, dass sich das soziale Treiben in der Stadt stärker in öffentlichen Räumen abspielt – so wie es in vielen anderen Ländern üblich ist. Generell denke ich jedoch, dass die Leute hier mittlerweile offen für neue Konzepte sind und sich gerne überraschen lassen.

Jessica Pahl vom Labsal

Foto: Lioba Kappel

Labsal: Rheinische Str. 12, Dortmund
Di-Do 16-22 Uhr,
Fr+Sa 16-23 Uhr
facebook.com/Labsal-Dortmund

Inizio

Was ist dein Background?
Ich bin gelernte Augenoptikerin und habe zwischen 2003 und 2015 auch in dem Beruf gearbeitet. Den Wunsch, ein kleines Café zu eröffnen, hatte ich allerdings schon lange. Freunde zu bewirten und sie mit Lebensmitteln zu begeistern, hat mich sehr beschwingt.

Elif Korkankormaz vom Inizio

Foto: Privat

Wie lief die Gründung deines Unternehmens ab?
Nachdem ich endlich die passende Location für meine Idee gefunden hatte, habe ich nichts dem Zufall überlassen und bin direkt in die Gastronomie-Welt eingetaucht. Für mich war auch ein Barista-Kurs ganz wichtig. Den habe ich bei der renommierten Espressobar Fino gemacht.

Woher bekommst du deine Rezepte und Ideen? Was inspiriert dich?
Ich arbeite mit einer kleinen italienischen Pasticceria zusammen. Handgemacht und besonders muss es bei uns sein. Wir haben eine kleine Karte, auf der wir Frühstück und einen Mittagstisch anbieten. Unser Geheimnis ist es, kein Geheimnis zu haben: Wir kaufen die Brötchen und das Brot vom Bäcker vor Ort, wir kochen saisonal und ohne Geschmacksverstärker und gewürzt wird bei uns nur mit frischen Kräutern.

Was ist deine Spezialität?
Wir haben einen sehr guten Kaffee von Espresso Perfetto und einen Siebträger von Faema 61. Den Kaffee mahlen wir für jede Tasse frisch. Wir, also die Barista von der Inizio Espressobar, sind stolz drauf, sagen zu dürfen, dass wir Kaffee-Experten sind.

Was wird der nächste, große Food-Trend?
Food-Trend ist und bleibt für mich das Zeitlose: Qualität, Liebe, Leidenschaft.

Inizio-Espressobar: Münchenerstr. 16, Duisburg
täglich von 8.30-18 Uhr,
facebook.com/Inizio-EspressoBar

Weltfrauentag:

Am 8. März ist der Internationale Frauentag – ein Tag, an dem der Kampf um Gleichberechtigung von Männern und Frauen in der Vordergrund rückt. Aber brauchen wir das noch in unserer aufgeklärten Gesellschaft? Tossia Corman und Lina Niermann haben sich umgehört.

Sinn oder Unsinn?

Till (26), Altena
„Ich denke, dass wir auf jeden Fall noch einen Weltfrauentag brauchen. Frauen sind zwar viel emanzipierter als früher, aber wenn man sich so anschaut, was auch heute noch passiert in dieser Richtung, ist Gleichberechtigung noch weit entfernt."

Marielle (32), Bergkamen
„Ja, es muss den Weltfrauentag geben – da hab ich nämlich auch Geburtstag. Doppelt Grund, zu feiern."

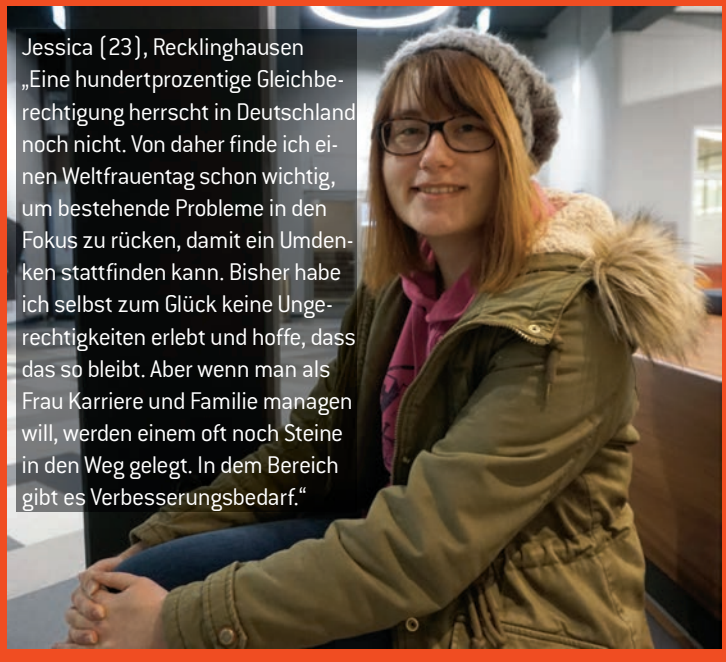

Jessica (23), Recklinghausen
„Eine hundertprozentige Gleichberechtigung herrscht in Deutschland noch nicht. Von daher finde ich einen Weltfrauentag schon wichtig, um bestehende Probleme in den Fokus zu rücken, damit ein Umdenken stattfinden kann. Bisher habe ich selbst zum Glück keine Ungerechtigkeiten erlebt und hoffe, dass das so bleibt. Aber wenn man als Frau Karriere und Familie managen will, werden einem oft noch Steine in den Weg gelegt. In dem Bereich gibt es Verbesserungsbedarf."

Anna (22), Bochum
„Ich finde einen Weltfrauentag sinnvoll, um auf Ungleichheiten, z. B. in der Bezahlung von Frauen, aufmerksam zu machen. Gleichzeitig denke ich aber, dass zu viel Wirbel um Genderthemen eher kontraproduktiv ist. Insbesondere, wenn es um die Sprache geht. Oder, um es anders zu sagen: Mir ist es egal, wie ich angeredet werde, sondern mir ist es wichtig, wie ich behandelt werde."

Oscar (31), Düsseldorf
„Den Weltfrauentag gibt es ja schon seit über 100 Jahren und er erinnert somit auch an all die Kämpfe, die Frauen schon damals ausgefochten haben. Das sollte man definitiv in Ehren halten. Damit man die Geschichte nicht vergisst."

Bene (28), Essen
„An sich halte ich den Internationalen Frauentag für eine wichtige Sache. Es geht ja darum, auf die Rechte von Frauen auf der ganzen Welt hinzuweisen. Der Tag ist eine Chance, um über die eigenen Grenzen zu schauen: Während wir in Deutschland schon auf einem guten Weg sind, gibt es in anderen Ländern immer noch große Unterschiede bei der Behandlung von Männern und Frauen, gegen die etwas unternommen werden sollte."

Stephanie (25), Düsseldorf
„Zum einen finde ich es schade, dass es noch einen Weltfrauentag braucht, dass immer noch so ein Ungleichgewicht herrscht. Sei es bei Bezahlung oder überhaupt im Berufsleben, beispielsweise. Aber es darf ihn ruhig geben! Um auf die Belange der Frauen aufmerksam zu machen."

Susanne (31), Dortmund
„Da wir noch nicht in einer gleichberechtigten Gesellschaft leben, ist für mich der Internationale Frauentag immer noch aktuell. Ich bin selbst Mutter und bekomme in meinem Umfeld mit, dass Frauen Probleme haben, nach einer Babypause wieder in ihren Beruf zurückzukehren oder eine neue Stelle zu finden. Da ist die Politik gefragt. Ich persönlich bin für eine Frauenquote in Unternehmen. Außerdem ist in der Gesellschaft immer noch nicht richtig angekommen, dass sich auch Männer eine Auszeit nehmen können und sollten, um sich um ihre Kinder zu kümmern."

So klingt nur Dortmund.

SO 04.03.18
KLAVIERABEND EVGENI KOROLIOV
Bach »Das Wohltemperierte Klavier« Teil I

SA 17.03.18
AVI AVITAL – BETWEEN WORLDS
Star-Mandolinist Avi Avital kombiniert klassische Kammermusik mit Folklore.

DO 08.03.18
JUNGE WILDE – NICOLA BENEDETTI
Werke für Violine solo

DI 20.03.18
KLARINETTENKONZERTE
Kammerakademie Potsdam, Andreas Ottensamer

SO 11.03.18
ORCHESTRE DE PARIS
Daniel Harding
Mahler Sinfonie Nr. 9

DO 22.03.18
MATTHÄUS-PASSION
Solistenchor, Orchestra of the Age of Entlightenment, Mark Padmore

FR 16.03.18
MUSIK FÜR FREAKS – AVI AVITAL & OMER KLEIN
Mandoline trifft Klavier – Bach trifft Jazz-Avantgarde

DO 12.04.18
A. R. & MACHINES
Achim Reichel
The Art Of German Psychedelic

KARTENVERKAUF UNTER
konzerthaus-dortmund.de

KONZERTHAUS DORTMUND

ESSEN

Voll und ganz dazwischen

Obwohl ihre Eltern aus Polen kommen, ist Natalie Kajzer als blonde, weiße Frau, die akzentfrei Deutsch spricht, als Migrantin „unsichtbar“.

Natalie lässt sich zur Lehrerin ausbilden: Sie unterrichtet heute selbst Deutsch als Fremdsprache.

Foto: Natalie Kajzer

Natalie ist 25 Jahre alt und lebt in Essen. Sie hat Kunst, Spanisch und katholische Theologie studiert und ist nun leidenschaftlich im Lehramt unterwegs. Natalie hat Glück: Ihre Familie ist sehr gebildet. Ihre Großmutter und Mutter haben studiert. Ihr Großvater war Professor. Er hat in der Türkei als Ingenieur gearbeitet und gepredigt, niemanden aufgrund seiner Religion oder Hautfarbe zu diskriminieren. Ihre Eltern wanderten aus, weil sie in Polen ein Klima erlebten, in dem Menschen aus Angst nicht sagen können, was sie denken. Zur Zeit des Eisernen Vorhangs und unter russischer Oberhand sahen sie für ihre Kinder keine Aufstiegschancen. Als erstes Kind der Familie wird Natalie in Deutschland geboren. Trotz Uniabschluss haben die Eltern in Deutschland zu kämpfen. Die deutschen Behörden erkennen nicht einmal ihr Abitur an. „Ich habe meine Mutter damals immer gefragt, ob wir nicht zurückgehen können. Auch, wenn ich jetzt froh darüber bin und es verstehe: Als Kind konnte ich nicht nachvollziehen, warum wir gegangen sind“, so Natalie.

„Ich hatte zwar Probleme mit Ausländerfeindlichkeit, aber nicht mit Rassismus.“

Die unsichtbaren Migranten

Obwohl Natalie in Deutschland sozialisiert wird, wächst sie zwischen zwei Ländern auf: In den Ferien und an langen Wochenenden fährt sie nach Polen. „Andere Kinder hatten Familie immer um sich herum. Ich habe meine Freunde und meine Familie nicht immer gesehen. Am wohlsten habe ich mich als Kind unterwegs, zum Beispiel auf der Autobahn gefühlt.“ Deswegen habe sie als Kind oft bitterlich geweint. Ihre Großeltern weinen bis heute. Natalie erklärt: „Ich hab‘ mir früher immer vorgenommen: Irgendwann komme ich zurück. Aber das geht nicht. Ich habe selbst erlebt, was es für Eltern bedeutet, wenn ihr Kind geht. Schon allein aus Dankbarkeit ginge es nicht: Sie haben es für uns gemacht. Heute kann ich es verstehen, Danke sagen und es auch so meinen. Vielleicht wäre ich heute die, die gegangen wäre und jemanden verletzt zurücklässt.“

Natalie bezeichnet Polen als „unsichtbare Migranten“, weil sie in Deutschland so stark assimiliert seien. Viele Polinnen und Polen ihrer Generation haben von ihren Eltern – und die wiederum von der einsprachig ausgerichteten Mehrheitsgesellschaft – gelernt, dass Zweisprachigkeit etwas Schlechtes sei. Als jemand, dessen Familie zu Hause nicht Deutsch spricht, hat Natalie in der Schule eine Außenseiterstellung. Ihre Grundschullehrer wollen sie zunächst nicht aufs Gymnasium lassen, weil ihre Eltern nicht Deutsch sprechen würden. Schließlich schicken ihre Eltern sie auf das beste Gymnasium der Stadt. Dieses Erlebnis war unter anderem Motivation für Natalie, sich zusätzlich dafür zu qualifizieren, Deutsch als Fremdsprache unterrichten zu dürfen.

Sie erinnert sich: „Ich weiß, wie stolz ich auf das Wort ‚Kümmel‘ war, weil ich lange nur das polnische Wort dafür kannte.“ Gerade bei Begriffen aus dem häuslichen Kontext war es besonders bemerkenswert, sie zu kennen. Natalie erklärt: „Man fühlt sich ausgeschlossen, wenn man sich nicht ausdrücken kann. Als Kind merkt man, wenn Lehrer denken, dass du was Schlechtes bist. Aber man kommt nicht aus einer schlechten Familie, nur weil die Familie aus einem anderen Land kommt und eine andere Kultur hat. Dennoch hatte ich aufgrund meiner weißen Hautfarbe noch Glück: Ich hatte zwar Probleme mit Ausländerfeindlichkeit, aber nicht mit Rassismus.“

Auch in Polen gilt sie als anders, ist nicht eine von ihnen: „Ich rede anders, kann keinen Slang, nur Hochpolnisch. Du bist nicht wirklich deutsch und andersherum nicht wirklich polnisch.“ Sie resümiert: „Ich bin Deutsch-Polin, aber ich sehe mich als Europäerin.“ Je mehr jedoch die EU-feindliche Stimmung in Polen zunimmt, desto mehr fürchtet Natalie, Polen könnte seine Grenzen schließen oder die EU könnte Polen aus ihrem Bund ausschließen. „Früher gab es in Polen eine Kampagne, dass die EU etwas Buntes ist und Vorteile hat. Es ist schwierig, kulturell bedingt ein Land zu vertreten, das Europa so stark ablehnt. Für Deutschland wie für Polen gilt: Europa ist Plural.“ ***Chantal Stauder***

Was denkt der Pott über Europa?

Redakteurin Chantal Stauder stellt jeden Monat jemanden aus der Region vor, der eine ganz besondere Beziehung zur EU hat. Die Europa-Kolumne ist ein einjähriges Projekt des Internationalen Bildungs- und Begegnungswerks (IBB),

VERSCHIEDENE ORTE

Großer Bahnhof für LGBTTIQ

Verfolgung und Diskriminierung charakterisieren bis heute die weltweite Lage von gleichgeschlechtlich liebenden Menschen und Menschen mit einer geschlechtlichen Thematik. Das Projekt 100% Mensch kämpft für Gleichbehandlung und Akzeptanz der LGBTTIQ (Lesbian, Gay, Bisexual, Transsexuell, Transgender, Intersexuell, Queer) in der Gesellschaft und lenkt mit der Wanderausstellung „We are Part of culture" nun die Aufmerksamkeit auf 36 Künstler und Personen der Zeitgeschichte, die die Gesellschaft geprägt und gleichgeschlechtlich geliebt haben.

Die 30 Bilder – einige Persönlichkeiten wurden in Doppelporträts zusammengefasst – wurden in verschiedenen Stilrichtungen von national und international bekannten Künstlern wie Ralf König (Köln), Robert W. Richards (New York) und Anne Bengard (Berlin) gefertigt. Sie sind in Zusammenarbeit mit der Deutschen Bahn an Hauptbahnhöfen großer Städte zu sehen, wo jeder Passant an ihnen vorbeikommt. Ergänzt

Friedrich II. von Preußen von Jens Emde, Köln

Computer-Pionier Alan Turing von Chris Fleming, Newcastle

Fotos (2): Projekt 100% Mensch

werden die Porträts durch Begleittexte auf Deutsch, Englisch, Russisch und Arabisch. Erweitert wird die vom Bundesministerium für Familie, Senioren, Frauen und Jugend sowie von der Bundeszentrale für Politische Bildung geförderte Ausstellung durch ein Rahmenprogramm mit Podiumsdiskussionen und Vorträgen. *El*

We are part of the culture: 6.-18.3. Hauptbahnhof Düsseldorf; 20.3.-1.4. Hauptbahnhof Duisburg; 3.-15.4. Hauptbahnhof Essen; 17.-29.4. Hauptbahnhof Bochum; 12.-24.6. Hauptbahnhof Dortmund;
Rahmenprogramm der jeweiligen Städte auf wearepartofculture.de

02 | 03 | 2018	**Kaya Yanar** **„Ausrasten! Für Anfänger.“**
10 | 03 | 2018	**Conni** **Das Schul-Musical!**
07 | 04 | 2018	**Subergs Ü-30 Party** **Mehr als eine Party**
12 | 04 | 2018	**Mario Barth** **„Männer sind faul, sagen die Frauen!“**
23 | 06 | 2018	**Michael Patrick Kelly** **ID Tour 18**
01 | 07 | 2018	**Mädchen Klamotte** **Der Mädchen-Flohmarkt**
06 | 09 | 2018	**Sascha Grammel** **„Ich find´s lustig!“**
19 | 09 | 2018	**PS-Sparen** **Monatsauslosung der Sparkasse Essen**
22 | 09 | 2018	**Markus Krebs** **„Permanent Panne“**
31 | 10 | 2018	**Oslo Gospel Choir** **„Messiah“**
04 | 11 | 2018	**Schallplattenbörse** **im Foyer**
07 | 12 | 2018	**Bülent Ceylan** **„Lassmalache“**
13 | 12 | 2018	**257ers** **„Auf Basis von Live 2018“-Tour**
16 | 12 | 2018	**Mädchen Klamotte** **Der Mädchen-Flohmarkt**

design: com.formedia · Ute Glebe · www.comformedia.de

Terminstand: Februar 2018 · Änderungen vorbehalten

info@grugahalle.de · www.grugahalle.de

GRUGA HALLE

MESSE ESSEN GmbH
Grugahalle / CCE
Messeplatz 2 · 45131 Essen
Telefon: +49.(0)201.7244.0
Telefax: +49.(0)201.7244.500

G E L S E N K I R C H E N

Sunrise Avenue

Foto: Anna Aärelä

Finnen an der frischen Luft

Stellte man Samu Haber von der finnischen Band Sunrise Avenue in den illustren Reigen nordischer Gottheiten, so wäre ihm der Titel als Herrscher über den massentauglichen Pop-Rock gewiss. Im März beglückt die Band eine ausverkaufte Westfalenhalle, zeigt aber auch Gnade für all die Ticketlosen: Am 26.5. kehren sie zurück in den Pott, um auf der Event Area an der Veltins-Arena eine Open-Air-Sause zu schmeißen. Lobpreiset diese Finnen!

Es war im Sommer 2006, als die Erfolgsgeschichte von Sunrise Avenue geschrieben werden wollte. Mit ihrer bis heute gerne über die Radiosender der Nation gejagten Hitsingle „Fairytale Gone Bad“ errichtete man sich ein erstes Denkmal in den Annalen des Pop. Damals wie heute war es Samu Habers raue und doch gefühlvolle Stimme, die für Herzschmelzen und Halsschmerzen nach ausgiebigem Konzertkreischen sorgte. Gepaart mit einem nicht zu soften, nicht zu harten Rockpopsound, kam die Single bis in die internationalen Chartspitzen. Über die Jahre kehrte die Band immer wieder mit etlichen Songs zurück in das musikalische Bewusstsein, am erfolgreichsten gelang das mit „Hollywood Hills“ im Jahr 2011. Die Explosion des Bekanntheitsgrades erfolgte aber mit Samu Habers Teilnahme als Jurymitglied im Castingformat „The Voice of Germany“. In den roten Rotationssesseln der Musikshow räkelte sich der lange Finne mit charmant gebrochenem Deutsch und unausweichlicher Liebenswürdigkeit in die Herzen der Zuschauer und gilt seitdem als Kronjuwel der hiesigen Musikszene.

Das neueste Album der Band mit dem Titel „Heartbreak Century“ stürmte im Herbst des vergangenen Jahres auf die Poleposition der deutschen Charts und sorgte für ausverkaufte Hallen links und rechts vom Tourkalender. Musikalisch verlassen sie sich dabei auf ihr traditionelles Pop-Rezept, das mit der ein oder anderen modernen Zutat aufgepeppt wird. Klatschende Hände, hallende Chöre und eine Idee von Folk spielen schon auf der Platte auf die großen Momente in riesigen Stadien an. Sind die Tracks, wenn sie aus der heimischen Box kommen, nette Mitsingdinger, so sind sie live wahre Bretter, die in einem Meer aus mitgehenden Fans Begeisterungsstürme entfachen. Und weil diese Rock-Pop-Stadion-Nummer nun mal unweigerlich nach Festivalsommer riecht, ist es doch umso schöner, dass die Jungs von der Sunrise Avenue mit ihrem neuesten Tourtermin Ende Mai genau diesen mit einer Freiluftfete schon mal wachrütteln. Auf dass er nach diesem Götterauftakt lange anhalte! *lv*

Sunrise Avenue: 10.3. Westfalenhalle, Dortmund (ausverkauft); 26.5. Event Area an der Veltins-Arena, Gelsenkirchen

VERSCHIEDENE ORTE

coolibri präsentiert

1000 Gesten von Boris Charmatz

Foto: Boris Charmatz / Ursula Kaufmann

Tanz bis zur Erschöpfung

Auf Spitze oder barfuß, im großen Ensemble oder zu zweit, streng durchchoreographiert oder performativ – im März ist die Welt des aktuellen Tanzes aus dem deutschsprachigen Raum in Essen zu Gast. Das Festival „Tanzplattform Deutschland" findet alle zwei Jahre in einer anderen deutschen Stadt statt. 2018 wird es ausgerichtet von PACT Zollverein, Spielstätten sind neben der ehemaligen Kaue weitere Hallen auf dem Welterbe, das Aalto Theater und das Musiktheater im Revier in Gelsenkirchen.

Zu sehen gibt es 13 Produktionen an nur fünf Tagen. Das ist für Interessierte durchaus eine Herausforderung. Tatsächlich ist es bei guter Planung möglich, alle gezeigten Produktionen zu sehen und sich so in kürzerster Zeit einen in mehrfacher Hinsicht erschöpfenden Überblick über die Tanzlandschaft zu verschaffen. Vermutlich werden sich das aber nur Spezialisten antun. Wer einfach nur mal herausragende Produktionen sehen will, ohne dafür durch die ganze Republik zu reisen, muss eine Auswahl treffen und das ist gar nicht so einfach. Da sind auf der einen Seite die großen freien Compagnien von Star-Choreographen wie das Ballet Of Difference von Richard Siegal aus München / Köln, die Sasha Waltz Compagnie aus Berlin, oder Boris Charmatz' Musée de la danse. Der Altmeister des zeitgenössischen Balletts, William Forsythe, ist ebenfalls vertreten. Er entwickelte für die Gruppe Dance On Ensemble die Choreographie „Catalogue (First Edition)", in der es um die besondere Erfahrung, Schönheit und Bühnenpräsenz zweier älterer Tänzer geht.

Eine Generation jünger, aber ebenfalls längst eine feste Größe in der internationalen Tanzszene ist Xavier Le Roy, der in einem der spektakulärsten Aufführungsorte des Festivals, dem SANAA-Gebäude, seine Arbeit „Temorary Titel" zeigt, die der Besucher je nach Lust betreten und verlassen kann. Einen Ausflug in die Geschichte des modernen Tanzes unternimmt Eszter Salamon in „Monument 0.5". Gemeinsam mit Boglàrka Börcsök nähert sie sich einer der schillerndsten Persönlichkeiten des Genres: Valeska Gert. Die exzentrische Tänzerin, Sängerin und Vokalartistin war ein Star im Berlin der 20er, entdeckte nach dem Zweiten Weltkrieg Klaus Kinski und spielte selbst in Filmen von Federico Fellini, Rainer Werner Fassbinder und Volker Schlöndorff.Wer von Tanz und Performance eher die Auseinandersetzung mit aktuellen gesellschaftlichen Themen erwartet, wird bei Julian Warner / Oliver Zahn / Hauptaktion und ihrer Produktion „Situation mit Doppelgänger", die sich mit kultureller Aneignung auseinandersetzt, Clair Cunnighams und Jessy Curtis „The Way You Look (At Me) Tonight" oder „Princess" von Eisa Jocson über Disneys Schneewittchen fündig. ***HR Tanzplattform2018, 14.-18.3., Essen und Gelsenkirchen, tanzplattform2018.de***

coolibri

2 OSCAR® NOMINIERUNGEN
BESTER FILM
BESTE HAUPTDARSTELLERIN
MERYL STREEP

Ein Film von Steven Spielberg

Die Verlegerin

Nach einer wahren Geschichte

Ab 22. Februar im Kino

Musik John Williams Produzenten Amy Pascal, p.g.a. Steven Spielberg, p.g.a. Kristie Macosko Krieger, p.g.a.
Drehbuch Liz Hannah und Josh Singer Regie Steven Spielberg

DreamWorks Pictures participant media Universal /DieVerlegerin

©2017 Twentieth Century Fox Film Corporation and Storyteller Distribution Co., LLC. All Rights Reserved.

Imagewechsel durch neue Kochschule

Foto: Andreas Zabel

Das Gastgewerbe ist in Sorge. Innerhalb von nur acht Jahren ist die Zahl der Koch-Azubis, die an der IHK-Abschlussprüfung teilnahmen, von 12 000 auf 4900 gesunken. An den Kammer-Standorten im Ruhrgebiet lesen sich die Zahlen ähnlich besorgniserregend. Gerade noch 237 „Prüflinge" gab es im Sommer 2017. „Der Mangel an Köchen im Ruhrgebiet macht sich dramatisch bemerkbar", alarmiert der Bochumer Unternehmer Herwig Niggemann und will gemeinsam mit der Industrie- und Handelskammer sowie weiteren Gastro-Entrepreneuren des Reviers ganz besondere Anreize schaffen, um wieder mehr Fachkräfte an den Herd zu lotsen. Eine Exzellenz-Schule für Köche ist der Plan. Es wäre die erste ihrer Art in Deutschland.

Miese Bezahlung, schlechte Arbeitszeiten, häufige Überstunden, wenig Dank für harte Arbeit. Einen guten Ruf hat der Job in der Gastro-Küche nicht. Auch wenn gern übertrieben wird und die Arbeitsbedingungen in vielen Betrieben weitaus besser sind als ihr Ruf, scheint die Ausbildung zum Koch bei nicht mehr vielen jungen Menschen auf der Wunschliste zu stehen. Das könnte dramatische Folgen haben, warnt der Essener Groß-Gastronom Hans-Hubert Imhoff: „Wenn uns nicht bald ein Imagewechsel gelingt, gibt es in zehn Jahren keine ausgebildeten Köche mehr."

Gemeinsam mit der IHK und Akteuren aus der Branche wurde beim 4. Gastronomie-Fachforum „dialog food&drink" in der Bochumer Jahrhunderthalle angekündigt, schon 2019 die erste private Köche-Akademie in Deutschland zu eröffnen und damit die Ausbildung zum Koch attraktiver und inhaltsstärker zu gestalten. „Was wir brauchen, ist eine Spitzenausbildung für junge Köche, die sich nach der Lehre kreativ weiterentwickeln, ihr Wissen vertiefen und sich mit Gleichaltrigen austauschen können", forderte der Dortmunder Michael Dyllong (30), einer der jüngsten Sterneköche Deutschlands.

Forderung nach neuen Lehrplänen

Einen „Strukturwandel in der gesamten Branche" fordert sogar Berthold Bühler, ehemaliger, sterndekorierter Betreiber der Essener Résidence: „Es bedarf dringend einer Grundreinigung, um die Fehler der Vergangenheit zu beseitigen. Und zwar nicht nur in den Küchen. Auch die Lehrpläne müssen dringend überdacht werden." Die neue Köche-Akademie in Bochum soll die herkömmliche Koch-Ausbildung nicht ersetzen, sondern ergänzen. Koordiniert wird die Exzellenz-Initiative durch die IHK Mittleres Ruhrgebiet, bestätigt IHK-Kompetenzfeldmanager Stefan Postert. Unter seiner Federführung hat sich ein fachübergreifender Arbeitskreis zusammengefunden, zu dem neben regionalen Gastronomen wie Spitzenkoch Dyllong auch das Alice-Salomon-Berufskolleg in Bochum sowie der Bochumer Lebensmittel-Experte Herwig Niggemann gehören. Niggemann: „Die traditionellen Ausbildungswege in der Gastronomie sind für engagierte junge Menschen nicht attraktiv genug. Dabei gibt es genügend Nachwuchs, der für die hochanspruchsvolle Kochtätigkeit zu begeistern wäre. Wenn das gelingen soll, müssen wir jetzt gemeinsam handeln." Postert begrüßt die Initiative, insbesondere weil sie aus der Unternehmerschaft kommt. „Das nehmen wir besonders gern auf. Und natürlich müssen und werden wir prüfen, ob die Lehrpläne noch zeitgemäß sind."

Um zeitraubende Entscheidungsprozesse zu vermeiden, soll die „Koch-Uni" privat initiiert, finanziert und geführt werden. Analog zu privaten Hochschulen wie der EBZ Business School für Immobilienkaufleute sollen die Teilnehmer einen Monatsbeitrag zahlen. Stipendien, die von Ausbildungsbetrieben finanziert werden, sind ebenfalls denkbar. Gelernt werden soll in einem dreistufigen Kursmodell von jeweils sechs Monaten ganztags in kleinen Gruppen. Sterneköche und gestandene Gastromanager sollen für Vorträge und Kurse gewonnen werden. Nach bestandener Prüfung erhalten die Absolventen die Urkunde „IHK-zertifizierter Küchenmanager".

Foto: Andreas Muck

v.l.: Hans-Hubert Imhoff und Herwig Niggemann

Marc Lorenz

Fotos (3): Lukas Wehring

Ist der Hype vorbei?

Natürlich will auch das Ruhrgebiet ein bisschen Berlin sein. Also raunt man sich über bestimmte Stadtviertel zu, sie seien jetzt cool oder alternativ, hip und angesagt. Vor ein paar Jahren traf es das Ehrenfeld rund um das Bochumer Schauspielhaus. Dort stehen allerdings auch seit langem Ladenlokale in guter Lage leer und mit dem Orlando schloss jüngst eine weitere Szene-Gastronomie. Was nun?

Verbringt man einen Donnerstagmittag auf dem Hans-Ehrenberg-Platz im Herzen des Ehrenfeldes, muss man zu der Überzeugung kommen: Nein, das Viertel hat sich richtig gut entwickelt, hier ist echt was los. Die Butterbrotbar floriert genau wie die Eisdiele „I Am Love“ mit dem großen veganen Angebot. „Der Gastronom“ von „Pizza“ erzählt, dass er ein weiteres Ladenlokal in der Nachbarschaft gemietet hat, um ein noch nicht spruchreifes Konzept auszuprobieren.

Und mitten im geschäftigen Treiben stehen ein paar Markthändler und verkaufen Gemüse, Käse und Fisch. Nur ein paar Schritte weiter stehen allerdings große Ladenflächen in guter Lage leer: Die Schwulen-Kneipe Coxx schon seit vielen Jahren, direkt daneben die ehemalige Galerie Chrom – und schräg gegenüber die Gastronomie Freibad. Zusammen mit dem Orlando, das Mitte Februar Abschiedsparty feierte, bildeten Coxx und Freibad die erste Generation des alternativen Ausgehviertels Ehrenfeld, beliebt vor allem in der schwul-lesbischen Szene. „Den Aufbruch in dieser Szene gibt es nicht mehr so wie damals“, sagt Barbara Jessel, die als Grünen-Politikerin im Viertel aktiv ist und das Orlando bis 2013 betrieben hat. „Dem Coxx haben die Online-Dating-Portale das Genick gebrochen. Man muss nicht mehr rausgehen, um jemanden kennenzulernen.“ Ein Ende des Ehrenfeld-Hypes macht sie deshalb noch nicht aus. „Aber man muss auch etwas für die Außenwirkung tun. Es fehlt ein gemeinsamer Impuls. Früher gab es mehr Zusammenhalt, mehr Veranstaltungen im Kiez wie den Nachtflohmarkt unter Tage.“

„Das Viertel vor scheint mir nach wie vor attraktiv zu sein“, sagt auch Tobias Pfaff. Er ist Vorstand im Verein, der mit der Goldkante die letzte auch nachts geöffnete Szene-Gastronomie vor Ort betreibt: „Ich habe den Eindruck, dass es für die vorhandenen Leerstände genügend Nachfrage gibt und werde häufig von Miet-Interessenten nach dem Kontakt zu den Hausverwaltungen gefragt.“

Die neuen Besitzer der Orlando-Immobilie, die Livingroom Gastronomie GmbH, möchte dort so schnell wie möglich eine neue Restauration mit „guter Geschichte, guter Küche und gutem Ambiente“ eröffnen – oder einen Pächter mit entsprechendem Konzept finden, wie Geschäftsführer Lukas Rüger erklärt: „Der Charme des Ladens ist gut und erhaltenswert, da muss man nicht mit dem Bagger reinfahren.“ Er glaubt an das Potenzial des Viertels. Das Problem der langen Leerstände scheint also eher aufseiten der Vermieter zu liegen. Das ehemalige Coxx und die Chrom-Räume gehören Grand City Property mit Sitz in Zypern und Niederlassung in Berlin. Sprecherin Katrin Petersen informiert knapp: „Unser erfahrenes Vermietungsteam generiert mithilfe von zielgerichteten Vermietungsaktivitäten kontinuierlich Nachfrage von Mietinteressenten für die Flächen. Auch aktuell sind wir in Gesprächen mit möglichen Neumietern aus verschiedenen Bereichen.“

Kurz nach der Anfrage des coolibri ist das Coxx-Lokal dann plötzlich wieder im Portal Immoscout24 zu finden. Ob es wirklich in so schlechtem Zustand ist, wie kolportiert wird, will die Firma offenbar nicht kommentieren. Ein anderes Problem offenbart sich im Gespräch mit Timurs Melamuds von Haus & Grundeigentümer Bochum, die das seit 2002 leerstehende Ladenlokal des Restaurants Alt Nürnberg verwalten. „Wir hatten es zuletzt vermietet, aber der Mieter gibt jetzt auch deshalb auf, weil die Genehmigungsverfahren für Gastronomie bei der Stadt Bochum so schwierig sind. Die Hürden sind einfach zu hoch.“ Über neue Interessenten freue er sich jederzeit und verspricht Entgegenkommen bei Umbaumaßnahmen. ***Max Florian Kühlem***

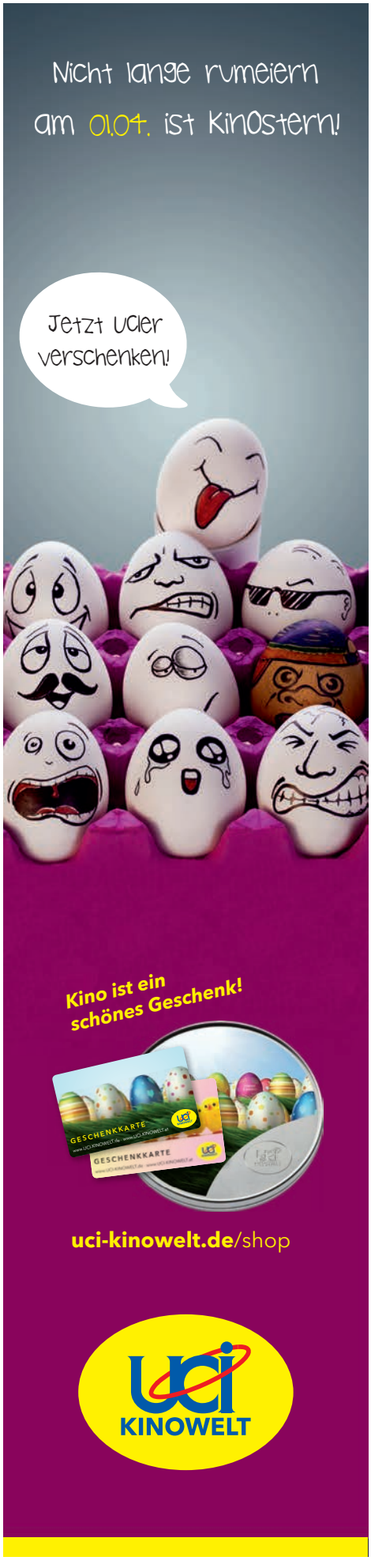

Zwei Freunde, eine Mission: Florian Klar und Turan Mutaf wollen für mehr gesundes Essen in Bochums City sorgen. Ende Februar eröffnen die beiden Freunde ihr Superfood-Bistro.

Foto: Bochum Wirtschaftsentwicklung

Florian Klar (l.) und Turan Mutaf

BOCHUM

Super (Food) Bowl

Florian (29) und Turan (31) kennen sich noch aus Studententagen, haben sich beim Sport kennengelernt – klar. Aber nicht nur das Fitnessstudio hat die beiden verbunden. Es drehte sich für beide immer um Sport, Gesundheit und Ernährung. Und gerade bei letzter gab es Probleme. „Wir haben gemerkt, dass wir draußen nichts vernünftiges zwischen die Zähne bekommen“, sagt Florian. Das wollten sie ändern.
„Vor drei Jahren haben wir dann mit unserem Online-Shop angefangen“, sagt Turan. So haben die Freunde erste Erfahrungen in der Selbstständigkeit gesammelt und den Namen für ihr Superfood-Bistro etabliert: Nährstoff-Reich. Der Name ist Programm – im Shop und im Bistro. Das Essen soll nährstoffreich, clean und gesund sein. Allerdings macht der Online-Shop eine Pause. „Wir konzentrieren uns auf das Bistro“, sagt Florian. Denn schon beim Start des Online-Shops stand das eigentliche Ziel fest: eine eigene Gastronomie. Die soll nun Ende Februar/Anfang März eröffnen.
Zwar wird im neuen Superfood-Bistro auch weiterhin abgepacktes Superfood verkauft, aber der Hauptpfeiler ist die Gastronomie. Wochentags soll der Laden von 10 bis 20 Uhr und samstags von 11 bis 20 Uhr geöffnet haben und dann gesunde Leckereien unters Volk bringen. Den Schwerpunkt bilden die fünf verschiedenen Bowls, die sich bis auf die Salat-Bowl aus 50 Prozent Rohkost und 50 Prozent Gegartem zusammensetzen. California Bowl, Japanes Bowl, Green Quinoa Bowl, Low Carb Paleo Bowl und eben Supferfood Salad Bowl heißen die prall gefüllten Schüsseln, die mit ausgefallenen Soßen daher kommen, etwa mit Avocado-Kokos-Soße, Cashew-Zitronen-Soße oder Kurkuma-Mango-Dressing. Smoothies und Proteinshakes, gesunde Heißgetränke, Snacks und Sweet Bowls runden das Angebot ab – fast alles vegan, alles sauber, ohne Zusatzstoffe, Geschmacksverstärker oder raffinierten Zucker. So kann die Mittagspause lecker gesünder werden.

Sebastian Ritscher
Nährstoff-Reich, Trankgasse 3, Bochum
naehrstoff-reich.de

Die California Bowl

Foto: Nährstoff-Reich

ESSEN

Voll reich, ey!

Dennis aus Hürth nimmt kein Blatt vor den Mund: Charmant, ein bisschen naiv und durchaus street-smart betrachtet er die Welt. Und lässt alle, die es hören wollen oder nicht, daran teilhaben: Ob als täglicher Anrufer beim Radiosender 1LIVE in der Rubrik „Dennis ruft an“ oder auf Tour mit seinem Programm „Ich seh voll reich aus“. Im Interview mit Tossia Corman plaudert der erklärte Currywurst-Liebhaber aus dem Nähkästchen.

Wie sieht man denn eigentlich reich aus?
Ganz einfach, einfach Berichte von Fußballern privat gucken und den Style bei Kik nachkaufen.
Und warum willst du das?
Reich aussehen? Jetzt mal ehrlich, Sie sind Journalistin und sehen voll nach Hipster aus, warum? Um natürlich Hipster-Boys mit Brille zu beeindrucken, die sollen bei Ihnen nur denken: „Oh,sie sieht sehr nach Elitepartner.de aus“, bei mir sollen sie denken: „Er sieht so reich aus, er kann für mich sorgen und einen Handtasche von ‚MK‘ kaufen“ – verstehste? Immer die gleiche Geschichte, nur eine andere Show …

Würdest du ganz heimlich auch gerne mal über was anderes reden? Ernstere Themen?
Ja stimmt, das wäre toll, habe letztens nur über GroKo und Trump geredet, aber was Ernstes wäre auch mal gut, so wie bei Galileo Mystery so!

Bist du gerne auf Tour?
Ich schwöre, ich liebe es, immer was zu essen …

Was vermisst du, wenn du unterwegs bist?
Meine Oma, äh, ich meine … meine Hood und meine Bro’s.

Stehst du gerne vor so vielen Menschen auf der Bühne?
Ja klar, alle hören mir zu und lachen mit mir den ganzen Abend… bzw. ÜBER mich. Ist doch cool. Sind alles irgendwie meine Freunde.

Ist dir schon mal was richtig Peinliches passiert?
Ja und wie, ich nenne es aber einfach „Mein Leben“.

Bist du manchmal aufgeregt? Wenn ja, was machst du dagegen?
Nein, niemals, also gut, ich gehe vorher ca. zehnmal auf Toilette … in der Minute und esse immer ganz viel und heule und schließe mich in meiner Garderobe ein … aber dann denke ich einfach an mein Vorbild Luke Mockridge und dann geht es wieder.

Findest du’s gut, dass du jetzt berühmt bist?
Bin ich das? Ist bei mir noch nicht angekommen. Erzählen Sie das mal bitte meinem Vorarbeiter, dem Herrn Pitbull, der tritt mich höchstens ganz prominent in den Hintern.

Du kommst ja aus Hürth, also fast Köln – bist du oft im Ruhrpott? Also, auch privat?
Ja klar, zum Einkaufen, einmal im Monat, also nach Roermond, das ist doch Ruhrpott, oder? Außerdem gibt es bei euch mit Abstand die beste Currywurst … ich schwöre eine Million Mal Ruhrpott the Best.

Martin Klempnow alias Dennis aus Hürth
Foto: Andreas Freude

Wie findest du es hier? Und was magst du gar nicht?
Ich sag nur Sonne, Strand und Meer, wie in Hürth, was willste mehr? Ich mag alles, nur Garzweiler Braunkohle ist kacke, aber das ist nicht im Ruhrgebiet.

Wenn du eine Million Euro hättest, was würdest du machen?
Eine Million Hamburger zu einem Euro kaufen und allen einen ausgeben.

Und was steht so als Nächstes an?
Auf Tour gehen, jedem meine 1LIVE Krone zeigen und voll einen auf Bescheidenheit machen.
„Ich seh voll reich aus“: 13.3., 20 Uhr, Lichtburg, Essen; der-dennis.com
coolibri verlost 3x2 Tickets auf coolibri.de

Düsseldorf Airport DUS

DUS Reisewelt Karibik
Airlebnis exklusiv.

IN KOOPERATION MIT GRENZDANG

04.03.2018 | 11–21 Uhr
Reportagen, Workshops und mehr.
Infos und kostenlose Anmeldung unter enjoydus.com
enjoy the Airport

Jeder 1. Sonntag im Monat ein Airlebnis.

DUSconference plus marché Sheraton WHSmith

Änderungen vorbehalten!

enjoydus.com

In ihrer Winkelgasse fühlt sich Jantina Sonnenschein richtig wohl. Mit ihrem Tattoo-Studio am Bochumer Springerplatz hat sie sich einen Traum erfüllt und ein Zuhause für Harry-Potter-Fans geschaffen. Aber hinter der Winkelgasse steckt noch viel mehr.

Jantina Sonnenschein und Marvin Göritz haben die Winkelgasse erschaffen.

Fotos (3): Sebastian Ritscher

BOCHUM

Hogwarts unter der Haut

Seit vier Jahren wohnen Jantina und ihr Freund Marvin Göritz schon in der Nähe des Springerplatzes, unweit ihres neuen Studios. Jahrelang sind sie immer wieder am damals noch leer stehenden Ladenlokal vorbeigegangen. Jahrelang hat Marvin gesagt: „Wäre das nicht süß, wenn du da ein Studio hättest?“ Jahrelang ist nichts passiert – bis im Sommer 2017 plötzlich das „Zu vermieten“-Schild weg war. Da machte es in Jantinas Kopf „klick“. „Da habe ich Panik bekommen“, erinnert sich Jantina. „Als das Schild weg war dachte ich ‚Das musst du jetzt machen‘.“ Jantina und Marvin haben den neuen Inhaber des Ladens ausfindig gemacht, erzählt, was sie vorhaben und nach zwei Wochen konnten sie in die Räume rein und loslegen. Gemeinsam mit einem guten Freund haben Jantina und Marvin das leere Ladenlokal in nur anderthalb Monaten in die gemütlich-verwunschene Winkelgasse verwandelt. Das Ziel war klar: „Ich wollte, dass es so aussieht wie ein Laden in der Winkelgasse oder ein Zimmer auf Hogwarts.“ Aber das ist nur die halbe Wahrheit, der halbe Laden. Während das Erdgeschoss mit schweren Polstermöbeln, rustikalen Schränken, antiken Bildern, bunten Phiolen, esoterischem Dekor und einer urgemütlichen Leseecke seine Besucher umgarnt, zeigt sich das Obergeschoss hell und als Paradies für Comic-Nerds. Im dem großen Raum wird nicht nur tätowiert. Manga-Figuren und Superhelden stehen in Regalen eng beieinander, Retro-Spielkonsolen warten auf Zocker, Comics auf Leser und allerlei Nerd-Devotionalien auf Liebhaber.

Eine andere Welt

Die helle Comicwelt im Obergeschoss und der verwunschene Charme im Erdgeschoss schließen sich für Jantina nicht aus: „Bei Harry Potter geht man in die Winkelgasse und ist in einer anderen Welt. Hier gibt es auch verschiedene Welten, das passt.“ Deswegen besteht Jantinas Zielgruppe nicht nur aus Harry-Potter-Fans. „Ich wollte ein Zuhause schaffen für alle Nerds. Sie sollen reinkommen und sich sofort wohlfühlen.“ Neben Jantina stechen in der Winkelgasse noch Daniel und Sarah als selbstständige Tätowierer. Marvin ist das Mädchen, pardon der Hauself für alles, kümmert sich um Kunden und bereitet die Tätowier-Plätze vor. Alle vier haben ein Herz für Nerds, sind auch selbst welche. Das hat sich rumgesprochen, sogar in Österreich hat das junge Studio Kunden. Tattoo-Anfragen kamen schon aus der Schweiz, Spanien, Luxemburg. Jantina und ihr Team bedienen mit ihrem Studio eben eine Nische. „Viele Tätowierer wollen gerne ihre eigenen Sachen stechen“, sagt Jantina. Von beliebten oder angesagten Motiven halten sie manchmal nichts. Jantina schon. „Die Heiligtümer des Todes werden oft tätowiert. Aber ich setze mich mit jedem neuen Tattoo auseinander und mache es einzigartig.“ Aber Jantina, Daniel und Sarah hauen nicht nur Nerds die Nadeln unter die Haut. Schwarz-Grau-Realismus, Comic, Sketchy, Aquarell, Schriftzüge und mehr bieten die Tätowierer an. In der Winkelgasse ist jeder willkommen. Nach vielen Jahren Warterei hat sich Jantina den Traum vom eigenen Studio erfüllt. Seit einem halben Jahr lebt sie den Traum. Mittlerweile ein Albtraum? „Nein, das ist die beste Entscheidung, die ich jemals getroffen habe. Ich fühle mich hier richtig wohl.“ Sie und viele andere Nerds.

Sebastian Ritscher

Winkelgasse, Springerplatz 40, Bochum
facebook.com/winkelgasse.tattoo

Foto: Irmine Estermann

Ein Kommentar zum Krieg

Müllers Marionettentheater: Vor 35 Jahren in Bremen gegründet, vor 30 Jahren nach Wuppertal gezogen und seit 25 Jahren in den Räumen am Neuenteich. Das Team rund um Ursula und Günther Weißenborn feiert 2018 gleich drei wichtige Geburtstage. Und die begehen die Puppenspieler mit einem Experiment. Lysistrata steht auf dem Spielplan. Ein szenisches Hörspiel aus sehr altem Stoff mit einem hochaktuellem Thema, das ohne Marionetten daherkommt.

„Die Idee von Aristophanes ist schlicht genial. Aber mit Puppen wird es da lustig, wo es nicht lustig werden sollte“, sagt Ursula Weißenborn. Es gehe um die Verweigerung von Sexualität. Das Publikum solle dieser Idee folgen. Die Geschichte thematisiert einen Aufstand der Frauen Spartas und Athens gegen die Männer als Verursacher des Krieges und des Leidens. Die Titelheldin Lysistrata besetzt mit ihren Anhängerinnen die Akropolis und damit die Schatzkammer. Die Frauen verweigern ihren Ehemännern den Beischlaf, um den Krieg zu beenden. „Der Stoff gibt schon was her, er macht Spaß“, sagt Günther Weißendorn.

Zwei Jahre lang haben er und seine Frau sich mit der Geschichte beschäftigt, vor allem mit der Übersetzung von Niklas Holzberg. „Bei der kriegen Sie rote Ohren“, sagt Günther Weißendorn. Die endgültige Fassung erzählt eine Geschichte rund um den ursprünglichen Plot von Aristophanes. Die Szenen entwickeln sich um Lysistrata als zentrale Figur. Die Komödie von 411 v. Ch. hat einen großen Bezug zur heutigen Zeit. Viel des Leides, das Aristophanes beschreibt, gebe es auch heute in Syrien. „Man kann ja nicht als Künstler dasitzen und sagen, da wäre nichts“, so Günther Weißenborn. Ihre Fassung von Lysistrata sei ihr Kommentar dazu, wie wir mit Kriegsgedanken in der heutigen Zeit umgehen. „Das Visuelle entsteht vor den Augen der Zuschauer.“

Für Lysistrata werden die üblichen 90 Stühle aus dem Raum geräumt und durch etwa 40 von Wuppertalern gespendete Holzstühle ersetzt, die sich im Raum verteilen. Während des etwa 75-minütigen Hörspiels malen Ursula Weißendorn und Markus Wels, die beide als Künstler aktiv sind, auf weiße Leinwände. Zum Ende jeder Vorstellung entstehen so einzigartige Kunstwerke, deren Teile die Besucher mitnehmen können.

Irmine Estermann

Lysistrata: 23.2.+24.2., 22+23.3., 27.+28.4., Müllers Marionettentheater Wuppertal, muellersmarionettentheater.de

die besondere Küche aus Aluminium im Industriedesign

Aluformen / Alukueche
Dr.-Hammacher-Str. 6
47119 Duisburg
0203 / 84130
info@alukueche.de
www.alukueche.de
Showroom / Besichtigung nach Terminabsprache

ESSEN

Europas beste KPop-Tänzer treten beim Hallyu-Award an.

Foto: Christian Ramrath (RameoArt

Tanzen auf Koreanisch

Sie tanzen wie Marionetten, bewegen sich abgehackt wie Roboter oder bringen als Gruppe eine völlig synchrone Schrittabfolge in High Heels auf die Bühne: KPop Dance ist kraftvoll, verspielt und ausdrucksstark zugleich. Am Ostersamstag kommen die besten KPop-Tänzer Europas zusammen und kämpfen um den ***Eurpean Hallyu Award*** in der Weststadthalle Essen. Sechzig Teilnehmer messen sich in den Kategorien Group, Duo oder Solo. Im Anschluss an die Preisverleihung darf das Publikum seine eigenen Tanzqualitäten unter Beweis stellen, wenn das DJ-Team von Visual Culture mit koreanischer Pop-Musik zur Aftershow-Party lädt.
IE
Hallyu Award 2018: 31.3., Weststadthalle Essen; www.hallyu-award.de.

DUISBURG/BOCHUM

Alte Bekannte

Foto: Costa Belibasakis

A-cappella-Pop vom Feinsten

Ganz schön emotional war das Abschiedskonzert der Wise Guys im Kölner Tanzbrunnen im Sommer des vergangenen Jahres. Die Band machte in der Stadt Schluss, in der vor über einem Vierteljahrhundert als Schülerband alles angefangen hatte. Doch Fans müssen nicht allzu traurig sein, denn es steht ein neues A-cappella-Projekt in den Startlöchern: Es nennt sich ***Alte Bekannte*** und verspricht weiterhin besten A-cappella-Pop von lustig bis nachdenklich. Mit Dän Dickopf, Nils Olfert und Björn Sterzenbach sind drei ehemalige Wise Guys mit von der Partie, die beiden Gründungsmitglieder Sari und Eddi fehlen allerdings. Aufgefüllt wird das Quintett durch die Musiker Ingo Wolfsgarten und Clemens Schmuck. ***LN***
Alte Bekannte: 8.3., Friedenskirche Krefeld; 9.3., Christuskirche, Bochum, 29.4., Herz Jesu Kirche, Duisburg; altebekannte.band

RUHRGEBIET

So könnte es aussehen: Home Movies - Archivio Nazionale del Film di Famiglia, Bologna.

Foto: Mauro Mingardi Film Collection.

Familienfilme gesucht

Was macht das Leben im Ruhrgebiet aus und wie hat sich die kulturelle Vielfalt entwickelt? Das Projekt Interkultur Ruhr vom Regionalverband Ruhr geht diesen Fragen auf den Grund und sucht ***private Familienfilme***, die den Alltag in der Einwanderungsregion Ruhr in den 50er- bis 80er-Jahren zeigen. Eine Auswahl der Filme wird an ausgewählten „Filmbuden" am 2. Tag der Trinkhallen (25.8.) zu sehen sein. Das gesamte Material wird digitalisiert und dem Ruhr Museum übergeben, wo es für Forschungszwecke zugänglich und in der Mediathek Ruhr auf dem UNESCO-Welterbe Zollverein für Besucher abrufbar sein soll. ***EI***
Infos zur Filmeinreichung: Susanne Abeck und Dr. Uta C. Schmidt, filmbu-de@geschichtskultur-ruhr.de, Tel: 0201/9466 4954; interkultur.ruhr/familienfilm

VERSCHIEDENE ORTE

Das neue Semester an der FOM startet im März.

Foto: Georg Lukas, FOM

Karriereschub

Neben dem Beruf noch einmal die Schulbank zu drücken, kann der eigenen Karriere den entscheidenden Schub verleihen. An der ***FOM Hochschule*** studieren Berufstätige und Auszubildende am Abend sowie am Wochenende in einem der zahlreichen Bachelor- und Masterstudiengänge. Mit 46.000 Studierenden ist die FOM die größte private Uni Deutschlands. Hochschulzentren gibt es unter anderem in Bochum, Dortmund, Essen, Hagen und Düsseldorf. Egal ob die eigenen Stärken mehr im Gebiet Wirtschaft & Management, Ingenieurwesen oder im Bereich Gesundheit & Soziales liegen, die Uni bietet eine breite Palette an möglichen Studienrichtungen. Semesterstart ist jeweils im März und September. Jeden Monat gibt es kostenlose Infoveranstaltungen, zu denen sich Interessierte unter 0800 1959595 oder studienberatung@fom.de anmelden können. ***fom.de***

E S S E N

Parkleuchten im Grugapark

Foto: Veranstalter

Nachtschnecken

Zwei Meter lange Schnecken, die sich grünlich leuchtend durchs Gras schlängeln, Bäume mit lila-gelben Wipfeln und weiße Riesen, die bewegungslos auf massiven Stühlen verharren. Wer sich jetzt verwundert umschaut und sich fragt, in welcher abgedrehten Geschichte er gelandet ist, der kann beruhigt werden. Hier ist niemand in einen Kaninchenbau gestürzt, sondern hier hat sich nur jemand nach Einbruch der Dunkelheit in den Grugapark verirrt. Noch bis 11.3. lädt dieser nämlich zum ***Parkleuchten*** mit allerlei atmosphärischen Illuminations-Objekten. Besonders sehenswert: eine herzförmige Video-Projektion auf einer Wasserfontäne. An den Samstagen stehen außerdem Kleinkunst-Vorführungen auf dem Programm. ***LN***

Parkleuchten: bis 11.3., Grugapark, Essen; grugapark.de

G E L S E N K I R C H E N

Straßenfeuer Spendengala mit Hagen Rether

Foto: Klaus Reinelt

Spaß für den guten Zweck

Ein scharfer Verstand und schnelle Finger für Obdachlose: Mit der ***Spendengala StraßenFeuer*** macht der Musiker Norbert Labatzki auf die Situation der Obdachlosen aufmerksam – und versucht mit der Benefizveranstaltung ihr Leben ein kleines bisschen besser zu machen. Am 4.3. locken der Kabarettist Hagen Rether und der Flamenco-Gitarrist Rafael Cortés möglichst viele Zuschauer in das Gelsenkirchener Hans-Sachs-Haus – und damit Spendengelder in die Kasse des Projekt Arzt Mobil e.V.. Mit ihrer Eintrittskarte spenden die Besucher für die medizinische und psychosoziale Versorgung von Obdachlosen. ***IE***

Straßenfeuer Spendengala: 4.3. (17 Uhr), Hans-Sachs-Haus, Ebertstr. 11, Gelsenkirchen; www.ruhrlink.de

coolibri

39. DUISBURGER AKZENTE

NIE WIEDER KRIEG

03. – 18. 03. 2018

WWW.DUISBURGER-AKZENTE.DE | INFO: 0203 94000

Sparkasse Duisburg

BOCHUM

Foto: Sabine Malik

Alle Jahre wieder – Seit mittlerweile zehn Jahren fliegen die ***New York Gospel Stars*** aus den Staaten ein, um die Christuskirche zu Weihnachten bis zur letzten Bankreihe mit ihrem souligen Gesang zu füllen. Auch die Zeche Bochum bringen sie regelmäßig zum Beben. Zum zweistelligen Jubiläum haben sich die spirituellen Sänger etwas Besonderes einfallen lassen: Gemeinsam mit Bochumer Urgestein Pamela Falcon bringen sie am 11.3. in der Zeche Songs aus den vergangenen 30 Jahren zu Gehör. Sie mixen Pop mit Funk, Rock mit Soul und aktuelle Charts mit Gospel. Wer da nicht enthusiastisch mit den Fingern schnippt und seine Hände gen Himmel streckt, um den Herrn zu preisen, dem ist auch nicht mehr zu helfen. ***zeche.net***

Schulabschluss in der Tasche und noch auf der Suche nach dem passenden Beruf? Wer das Hantieren mit Zahlen immer schon klasse fand, sollte vielleicht mal über eine ***Karriere als Bankkauffrau oder Bankkaufmann*** nachdenken. Die Sparkasse Bochum sucht noch Azubis für 2018. In zweieinhalb Jahren erhalten die angehenden Bankkaufleute eine umfassende Finanzausbildung mit besten beruflichen Perspektiven in einem modernen, familienfreundlichen Unternehmen. Besonders leistungsstarken Schulabgängern bietet die Sparkasse ein Stipendium für ein ausbildungsbegleitendes Bachelor-Studium an der Sparkassen-Hochschule in Bonn an. Infos, Anmeldung und Bewerbung auf ***sparkasse-bochum.de/ausbildung***

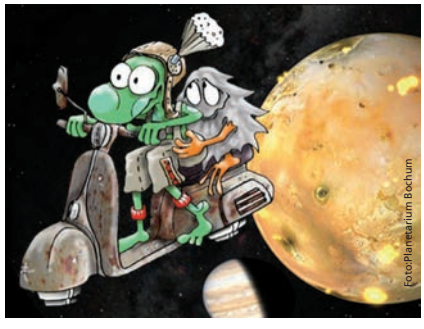
Foto: Planetarium Bochum

Lavaspeiende Supervulkane, Flüsse, in denen Benzin fließt oder riesige Eiswüsten – im Planetarium Bochum gibt es ab dem 22.2. einiges zu entdecken. In der neuen Kindershow ***„Planeten Safari“*** können Kinder außerirdische Reporter auf ihrer Reise quer durch das Sonnensystem begleiten. Egal zu welchen Planeten oder Monden sie fliegen, es ist dort entweder saukalt oder affenheiß, kein Vergleich zum meist angenehmen Klima auf unserer Erde. Neben fremden Himmelskörpern wird während der 55-minütigen Show auch der eigene Heimatplanet näher unter die Lupe genommen. Für wetterfeste Entdecker ab sieben Jahren. ***planetarium-bochum.de***
coolibri verlost 2x4 Karten für die Show am 18.3. auf coolibri.de

Ticket

ESSEN

Vietnamkriegproteste, Studentenbewegung, Hippie-Lifestyle – vor 50 Jahren bewegte sich so einiges. Die legendäre Zeit des Aufbegehrens und Aufbruches ist seit jeher beliebter Stoff für alle Arten von Geschichten. Weil auch wir heute den Geist der 68er wieder gut gebrauchen können, lädt der ***Verein Filmkunst und Kinokultur Essen*** noch bis Juni an jedem zweiten Mittwoch des Monats um 20.15 Uhr zu Filmklassikern aus dem bedeutenden Jahr 1968 ins Essener Programmkino Eulenspiegel. Am 14.3. läuft das Rachedrama „Die Braut trug schwarz“, das Tarantinos „Kill Bill“ nicht unmaßgeblich inspiriert haben soll. Am 11.4. flimmert „Die Stunde des Wolfs“, am 9.5. „Planet der Affen“, am 13.6. „Die Reifeprüfung“. ***filmkultur-essen.de/kino68***

Die Brüder ***Jakob und Matti Bruckner*** stammen aus einer musikalischen Familie. Schon von klein auf hauen sie in die Tasten und singen dazu. Neben das Klavier gesellen sich später eine Gitarre und ein Schlagzeug. Geprobt wird im väterlichen Musikkeller. Mit Beginn des Studiums trennt sich Jakob von seiner Jugendband, um ein Soloprojekt zu starten, aus dem sich jedoch schnell ein erfolgreiches Brüderprojekt entwickelt. Als Support von Mark Forster, Adel Tawil und Christina Stürmer machen die zwei von sich reden. Ihre deutschsprachigen gitarrenlastigen Songs klingen nach der vollen Dröhnung Leben und der Sehnsucht nach dem Ankommen. Am 10.3. schauen Bruckner im Grend vorbei. Eröffnet wird der Abend von der Songschreiberin Eva Croissant. ***theater-freudenhaus.de***

Der Titel seines Buches ist ein Appell an die Menschheit: ***„Verändert die Welt, aber zerstört sie nicht“*** – Ex-Politiker Norbert Blüm kämpft in seiner neuesten Veröffentlichung für zentrale Werte wie Gerechtigkeit, Solidarität und Respekt vor der Würde des Einzelnen. Zudem macht er sich für ein Europa stark, das mehr ist als eine egoistische Wirtschaftsgemeinschaft. Seine klare Botschaft lautet: Eine bessere Welt ist möglich, wenn wir uns alle dafür einsetzen. Am 20.3. liest Blüm ab 19.30 Uhr im Medienforum des Bistums Essen. ***bistum-essen.de***

Die Musik-Komödianten von ***Butterfahrt 5*** zerlegen Hits aus 50 Jahren Musikgeschichte und fügen sie auf aberwitzige Weise neu zusammen: Die Glam-Rocker von Kiss etwa verkleiden sie als peruanische Folklore-Truppe, die in der Fußgängerzone mit ihren Flöten loslegt und Wolfgang Petrys „Wahnsinn“ schicken sie als höllischen Mönchsgesang ins Kloster. Jeder Song, der etwa zweistündigen Bühnenshow, wird dabei in eine kleine hübsche Story verpackt. Im Katakomben-Theater in Essen sorgen Butterfahrt 5 gleich an zwei Abenden (9.+10.3.) hintereinander für Lachsalven. Überzeichnete Figuren, verrückte Instrumentenwahl und musikalische Virtuosität sind dabei ihre Geheimwaffen, mit denen sie die Zwerchfelle des Publikums bombardieren. ***katakomben-theater.de***

DUISBURG

Spielkinder, Brettspiel-Freunde und Rollenspiel-Nerds aufgepasst: Bis zur Spielemesse in Essen im Oktober ist es noch lang. Doch jetzt gibt es ein Format, mit dem sich die Wartezeit hervorragend überbrücken lässt. ***„SPIEL DOCH! in Duisburg“*** nennt sich die Messe, die im Landschaftspark Duisburg-Nord die Jünger analoger Spielkultur kurz vor den Osterferien (23.-25.3.) erstmals an die Tische ruft. Angekündigt haben sich Verlage wie Amigo, Hans im Glück, Kosmos, Queen Games und Piatnik. Es wird eine Spielausleihe und Erklärbären geben, die bei Fragen weiterhelfen. Außerdem steht ein Dominion-Turnier auf dem Spielplan. Klingt doch ganz danach, als könnte sich die Veranstaltung zu einem kleinen Bruder der Essener SPIEL mausern. ***spieldoch-messe.com***
coolibri verlost 5x2 Dauerkarten auf coolibri.de

Comedian ***Faisal Kawusi*** fällt auf, wegen seiner Größe, seinem Gewicht und seinen afghanischen Wurzeln. In seinem ersten Soloprogramm „Glaub nicht alles, was du denkst“ macht er die Vorurteile, denen er alltäglich begegnet, zum Thema. Selbstironisch, pointiert und gnadenlos direkt. „Ist das sein Bauch oder ein Bombengürtel?“ ist nur eine der Fragen, die sich Menschen beim Anblick des netten Afghanen von nebenan stellen. Kawusi hat hunderte Anekdoten auf Lager und präsentiert sie mit dem passenden Mienenspiel und vollem Körpereinsatz, am 11.3. in der Rheinhausen-Halle. ***duisburglive.de***

MÜLHEIM

Bereits seit elf Jahren gibt es die Reihe Klanglandschaften am ***Theater an der Ruhr***. Vorgestellt werden Künstler, deren musikalische Wurzeln in den unterschiedlichsten Ecken dieser Welt liegen. Ob korsische A-cappella-Polyphonie, kurdische Gesänge oder orientalische Volksmusik, in diesem Format bekommt man als Zuhörer immer wieder Unbekanntes auf die neugierigen Ohren. Am 10.3. entführen die Klanglandschaften in die Türkei und nach Griechenland. Das Trio Aegean Portraits ist zu Gast, ein neues Musikprojekt des Akkordeonisten Muammer Ketencoglu, des Bouzouki-Spielers Nikos Hatziliadis und der Improvisationssängerin Sumru Airyürüyen. ***theater-an-der-ruhr.de***

OBERHAUSEN

Substry
Foto: Florian Zimmermann

Bands ohne Plattenvertrag können nichts? Pah – weit gefehlt! Die labellosen Ruhrpott-Bands beim ***Best of Unsigned-Contest*** zeigen, wo der musikalische Hammer hängt. Am 3.3. steigt im Oberhausener Zentrum Altenberg die dritte und letzte Vorrunde des Wettbewerbs, bei der zwei Bands ins Finale am 28.4. vorrücken können. Wer das wird, entscheidet das Publikum und eine Fachjury (mit coolibri-Anteil). Am Start sind Picture Perfect Moment mit melodischem Post-Hardcore, die Alternative Rocker von Cloud Trips, Seng-Fu mit alternativen Metalklängen und die Hardrocker mit Frontfrau von Substry. Die Essener Band Defend Our Dreams musste absagen, dafür springen die Bonafide Heroes aus Dorsten ein. ***best-of-unsigned.olgas-rock.de***

„Duisburg, du bist genauso schäbbich wie ich", dichtete Carsten Butterwegge in seinem ersten Song. Der Mann liebt die Stadt genauso wie seine Rockkneipe schräg gegenüber des Hauptbahnhofs. Das erste Lied war wortwörtlich eine Schnapsidee, denn es entstand direkt am Tresen, doch es kam so gut an, dass der ***Butterwegge*** ins Plattenstudio ging, um ein komplettes Album aufzunehmen. Das ist jetzt zwei Jahre her. Mittlerweile steht Album zwei in den Startlöchern, dass der Duisburger Kneipier am 24.3. in gewohnt lässiger Manier im Zentrum Altenberg vorstellt. Mit dabei sind zwei seiner Lieblingsbands Tante Mayer und Vintage Neon. ***zentrumaltenberg.de***

GEVELSBERG

Ob Novalis, Goethe, Brecht oder Kästner – kein Literat ist vor ihnen sicher. Die Bochumer Gruppe ***C.A.P.*** schnappt sich Gedichte aus dem reichen Fundus der Weltliteratur und verwandelt sie in rockig-poppige Musiknummern oder melodische Balladen. Die ungewöhnliche Instrumentierung mit Harfe und Fagott sowie der dreistimmige Gesang gehören zu den Markenzeichen der Band. Am 17.3. spielen C.A.P. ab 19 Uhr ihre „Lyriklieder" im Bürgerhaus Alte Johanneskirche in Gevelsberg. ***lyriklieder.de***

GLADBECK

„The Emerald Isle" nennt der Volksmund die grüne Insel neben dem Vereinigten Königreich. Gemeint ist natürlich Irland, die Heimat keltischer Mythen, vortrefflicher Pubs, frecher Kobolde und inspirierender Folk-Musik. All dad zelebriert die Gladbecker Mathias-Jakobs-Stadthalle am 16.3. ab 20 Uhr, wenn unter dem Titel ***„Irish Folk & Celtic Music"*** traditioneller Folk gespielt wird und dazu irische Biere und Whiskeys gereicht werden. So wird in den berüchtigten St. Patrick's Day reingefeiert.

LN

HERNE

Alles neu in Herne. Oder doch nicht? Hendrik van Dillen ist der neue Chef im Parkhotel – als Nachfolger seines Vaters – und Suvad Memovic sein Küchen-Genie.

Suvad Memovic kocht auf Top-Niveau in Herners Guter Stube.

Fotos (3): Sebastian Drolshagen

Gute Stube

Eine Vater-Sohn-Geschichte. Und was für eine. Da ist Ulrich van Dillen. Vier Jahrzehnte war er Chef des Parkrestaurants Herne. „Ich bin mit diesem Haus nicht nur verbunden, ich bin mit ihm verwurzelt“, sagt er. Ein gebürtiger Wanne-Eickeler, Metzger- und Kochlehre, zur See gefahren, Deutsche-Ost-Afrika-Linie. Kochsmaat auf der „Tanganyka“, Kilimandscharo, Elefanten, durch die Welt. Dann das Parkrestaurant in Herne. Hoteldirektor und städtischer Angestellter. Bis zum 31.12.2016.

Und dann ist da Hendrik van Dillen. Sein Sohn, gebürtiger Herner, aufgewachsen in Hotel und Restaurant. Studienversuche in der Region, dann doch weg, Lehre, viele Jahre Nobel-Gastronomie in Wien. Dann – ganz wie der alte Herr – zur See gefahren. Sechs Jahre Küchenchef auf der AIDA. Gala-Uniform, lächeln für die Fotos, bunte Cocktails machen für Leute in kurzen Hosen, die zu Andreas Bourani schunkeln. Alles hat seine Zeit im Leben, sagt er heute dazu. Seit dem 1.1.2017 ist Hendrik van Dillen Chef des Parkhotels und des Restaurants, als Pächter.

Die biografischen Parallelen sind unverkennbar, doch genauso auch, dass sich die Zeiten eben ändern, dass jetzt eine neue Generation eingezogen ist. Hendrik van Dillen will natürlich vieles anders machen. Uns interessiert selbstverständlich auch die Küche: Mit Suvad Memovic fand van Dillen einen fähigen Mann. Der im Gespräch zurückhaltende und bescheidene Küchenchef hat lange mit dem heutigen 3-Sterne-Giganten Thomas Bühner im „La Table“ in Dortmund (damals 2 Sterne) gearbeitet. 12 Jahre auf der Hohensyburg, neben dem Casino, ein Erfolgsduo. Dann bei weiteren Top-Adressen der Region.Die kreative Gourmet-Küche des Ruhrgebiets- und Handwerker-Kindes mag so manchen älteren Parkrestaurant-Edelfan erschrecken, schließt sie doch eher an die zeitgenössischen

Trends der Spitzenküche an als an die gehobene Küche gutbürgerlicher Ausrichtung seines Vorgängers. Memovics grandiose Gerichte basieren auf klassischer Cuisine. In der Küche köchelt ein gewaltiges Bassin mit Kalbsglace. „Das ist die Basis für meine Saucen und Jus. Aus dem riesigen Kübel wird allerdings nur eine vergleichsweise winzige Menge extrahiert.“

Auf den Teller kommt Großartiges: Ob „Kalbsfilet in Nussbutter pochiert mit Red Sprouts / Winter Pfifferlingen, Kürbis Gnocchi und Sauce Salmis“ oder „Carpaccio vom Thunfisch mit Ingwermarinade Mangorelish / Kokos / Koriander / Gewürzcreme gegrillter Thunfisch“. Das ist zumindest auf dem Teller schlichtweg sternverdächtig.
Tom Thelen

Parkrestaurant „Gute Stube“ + „Stübchen“, Schäferstraße 109, 44623 Herne

Ruhrgebiet

Es dreht sich und dreht sich. Das ***Menü-Karussell***. Rund 100 Restaurants im Ruhrgebiet bieten bis Ende März schicke und exklusive 4-Gänge-Menüs inklusive Getränkebegleitung zum Festpreis an. Im Vorjahr wurden 55.000 Menüs aufgetischt! Haut rein!
menue-karussell.de

Bochum

- ***Fiege*** wird 140 Jahre alt. Und als Geburtstagsüberraschung gibt es von der Privatbrauerei das neue Produkt ***Z***. Was erst ein mittelgut gehütetes Geheimnis war, wurde Ende Februar schnell Wirklichkeit. ***Z(wickelbier)*** in der ganzen Stadt. Das macht Spaß, ein Prosit auf den Geburtstag!
moritz-fiege.de

Bottrop

44 Euro kosten die 4-Gang-Herrlichkeiten bei den ***Bottroper Menütagen***. Beteiligt sind bisher nur ***Bernepark*** und ***Forsthauses Specht***, die das Angebot noch bis zum 30. März aufrecht erhalten. Die Menüs gibt es online.
bernepark.de; forsthaus-specht.de

Duisburg

Pure Magie: Burger trifft Hähnchen in Wanheimerort. Das ist keine Zauberei, findet aber statt im neuen Lokal ***Die Zauberei***, Im Schlenk 4.
facebook.com/diezaubereiwanheimerort

Jubiläum beim Traditionsitaliener. Das ***Costa Azzurra*** ist nun 40 Jahre alt geworden. ***Gianni Lattarulo*** betreibt das italienische Ristorante in der Danziger Straße unweit der Klöckner-Zentrale im heutigen Silberpalais. Hier aßen schon Götz „Schimanski" George und Jean-Paul Belmondo.
costa-azzura.de

Essen

Eine Institution feiert Jubiläum: 2018 jährt sich die Eröffnung der ***d.bar*** zum zehnten Mal. Das bedeutet auch zehn Jahre ***Olli Sidiropoulos*** hinterm Tresen. Und zum Jubiläum gibt es auch Neues zu berichten: Seit Mitte Februar serviert das immerjunge Gastro-Urgestein auch charmant Mittagstisch. Zur Premiere gab es etwa Lachs-Carbonara, kurze Röhrennudeln mit Würfeln vom Wildlachsfilet in feiner Sahnesauce mit Ei und auch Königsberger Kalb, mit Kalbfleisch, frischen Kapern und Salzkartoffeln für barmherzige 7,90 Euro.
www.dbar-essen.de

Im Kettwiger Kult-Lokal am Klemensborn 69 hat die plötzlich verschiedene ***Pino-Thek*** Nachfolge gefunden: ***Maria Battista*** betreibt hier fortan die ***Trianon Bar***. Montagabends gibt es hier Jazz und immerzu Pasta-Gerichte, Fisch und Fleisch.
facebook.com/Trianonbarfoodjazz

Die gesunde Mittagspause verspricht das ***Better Break*** in Werden. ***Mette und Bille Jacobs*** servieren in ihrem Deli Kreationen wie Dattel-Curry-Dip, Quinoa-Salat, Smoothie-Bowls oder Rote Beete-Hummus. Currywurst, Pommes, Mayo gibt es anderswo.
facebook.com/BETTERBREAKGesundheitscoaching

Franz Bernhard: Die menschliche Figur im Skulpturen und Zeichnungen.

Foto: Skulpturmuseum Glaskasten

Heribert Gemshausen, neuer Intendant der Oper Dortmund

Foto: Pressefoto/Oper Dortmund

Irrtümer und Fälschungen in Herne

Foto: Ars Mundi

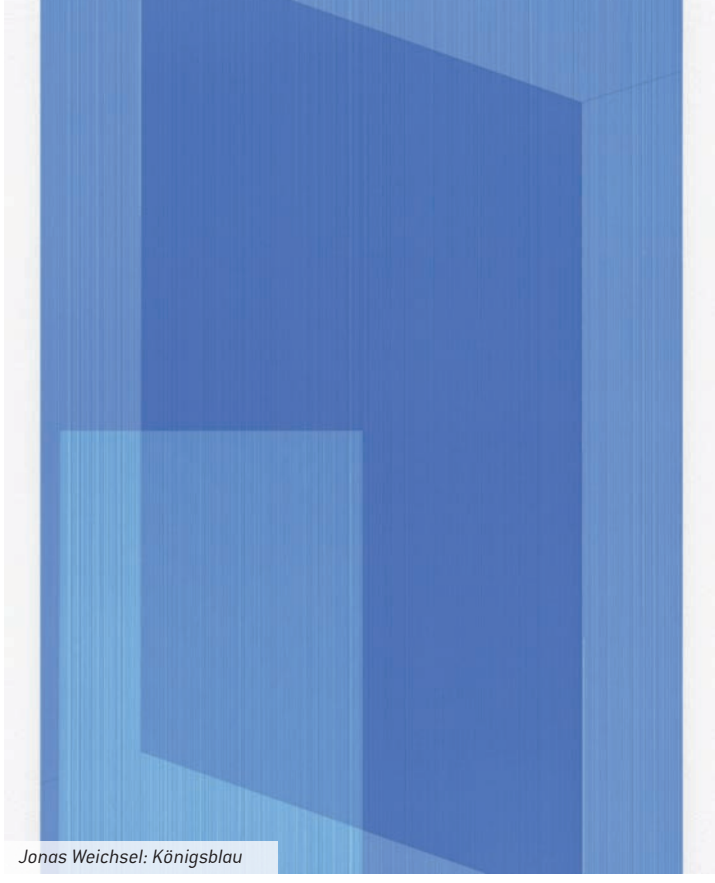

Jonas Weichsel: Königsblau

Foto: Jonas Weichsel

Der designierte Intendant der Oper Dortmund, Heribert Germeshausen, lädt die Dortmunder zum Mitmachen ein: Am 6. 10. wird das Klangprojekt **Musiccircus** von John Cage in der gesamten Dortmunder Innenstadt starten und mit einem Fest im Opernhaus enden. Musiker und Künstler nehmen zusammen an einer Veranstaltung teil, die ohne viele Regeln auskommt, um Werke zu komponieren, die ein großes Ganzes ergeben, bestehend aus Musik, bildender Kunst, Theater und Literatur. Das Publikum kann sich frei durch die Orte bewegen. Das Projekt soll Menschen mit verschiedenen Begabungen zusammenbringen, zum einen Künstler zum anderen Protagonisten aus dem gesamten Dortmunder Vereinsleben. Der Musiccircus ist der Auftakt für eine Entwicklung, an deren Ende die Gründung der ersten partizipativen Bürgeroper Deutschlands stehen soll. Anmeldungen sind bis zum 31.3. möglich an: fschaefer@theaterdo.de.

Ob tibetisches Hochland, Vietnam oder Indien – mit einer großen Portion Neugierde reist **Fotoreporter Andreas Pröve** in die entlegensten Winkel der Erde. Und er tut all das in einem Rollstuhl, denn seit einem Motorrad-Unfall ist er querschnittsgelähmt. Bei einem Vortrag im Bahnhof Langendreer nimmt er am 13.3. alle Reiselustigen mit ins Land der goldenen Pagoden und erzählt vom Zauber des Vielvölkerstaats Myanmar. **grenzgang.de**

Stammen die fossilen Knochen aus dem Harz tatsächlich von einem Einhorn? Und handelt es sich bei einem archäologischen Fund in Xanten wirklich um die Krone eines fränkischen Fürsten oder steckt etwas anderes dahinter? Mit mehr als 200 Exponaten geht die Ausstellung **„Irrtümer und Fälschungen“** im Archäologiemuseum des Landschaftsverbandes Westfalen-Lippe (LWL) in Herne vom 23. März bis 9. September 2018 Fehleinschätzungen aus verschiedenen Epochen auf den Grund. Über einige Irrtümer können wir heute durchaus lachen: zum Beispiel über den spektakulären Fund steinzeitlicher Feuersteine in Herten, der sich als Marketingstrategie entpuppte. **irrtuemer-ausstellung.de**

Das Kunstmuseum Gelsenkirchen beherbergt bis zum 8.4. eine ganz besondere Ausstellung: Der Kunstverein Gelsenkirchen feiert sein 50-jähriges Bestehen. 1968 ins Leben gerufen als „Kreis Gelsenkirchener Kunstfreunde von Paul Szepan, engagiert sich der Verein nun ein halbes Jahrhundert vor allem für heimische Künstler. Deshalb sollen sie auch im Mittelpunkt der Ausstellung **„Kunst & Leidenschaft – 50 Jahre Kunstverein Gelsenkirchen“** stehen. Sie haben je einen Karton erhalten, den sie als Ausstellungsexponat gestalten können.

Die Ausstellung **„Die Farben des Himmels“** wird bis zum 25.3. verlängert. Das Ikonen-Museum am Kirchplatz in Recklinghausen zeigt 15 religiöse Kunstwerke der postbyzantinischen Epoche aus Kreta. Die Ikonen gehörten zu einer Privatsammlung und werden zum Teil erstmals öffentlich ausgestellt.

Das Josef Albers Museum in Bottrop präsentiert mit **Parcours** bis zum 22.4. Jonas Weichsels erste institutionelle Einzelausstellung, in der er eine raumbezogene Arbeit vorstellt. Weichsel hat für die Räume der Modernen Galerie eine Rauminstallation entwickelt. Im Oberlichtsaal hat er eine Wandarbeit ausgeführt, die im Bezug zu Josef Albers steht.

Das Forschungs- und Behandlungszentrum für psychische Gesundheit (FBZ) der Ruhr-Universität Bochum hat gemeinsam mit der Stiftung Kleine Kunstdialog Ost/West einen neuen Kunstpreis ins Leben gerufen. **„Psyche, Kunst und Gesundheit“** ist dotiert mit 10 000 Euro. Das Kunstwerk des Preisträgers wird nicht nur in der zweimonatigen Ausstellung ab Mai im FBZ zu sehen sein sondern geht auch in die Sammlung des Zentrums über.

Das Skulpturmuseum Glaskasten zeigt bis zum 8.4. **Die menschliche Figur – Skulpturen und Zeichnungen** von Franz Bernhard. Der Bildhauer verwendete seit den 1960er-Jahren vor allem Holz und Eisen. Seine Plastiken stellen den menschlichen Körper in stark abstrahierter Form dar. Eines seiner bekannten Werke ist die Skulptur „Die große Mannheimerin“ an der Autobahn in Mannheim.

Studierende von der Hochschule der bildenden Künste (HBK) Essen und der Freien Akademie der bildenden Künste (fadbk) zeigen vom 17. bis 21.3. (Eröffnung 16.3., 19 Uhr) ihre Semesterabschlussarbeiten beim traditionellen **Rundgang**. In den Räumen der ehemaligen Zeche Friedrich in Essen werden dann auf mehr als 2400 Quadratmetern Arbeiten aus den Fachgebieten Malerei/Grafik, Fotografie/Medien und Bildhauerei/Plastik gezeigt.
hbk-essen.de **EI**

2 **Trendig**
Neue Gadgets für Radler

8 **Windig**
Drachenflieger im Interview

10 **Verzockt**
Outdoorspiele im Check

14 **Wild**
Micro Adventurer im Gespräch

Szene aus „Dreamride“, zu sehen bei der Banff Mountain Film Festival World Tour
Foto: Bruno Long

FAHRRAD & OUTDOOR

coolibri special

GEGEN LANGFINGER ZWISCHEN DEN SPEICHEN

Wer die alltägliche Mobilität mit dem treuen Zweirad bestreiten will, der sollte auch an den Diebstahlschutz denken. Selbst wenn wir uns sehr für das Vertrauen in Mitmenschen aussprechen, sind aufgebrochene Schlösser und verschwundene Räder nun mal Realität.

Laut Experten passieren die häufigsten Raddiebstähle aus Gelegenheit und ließen sich durch solide Schlösser verhindern, die schon beim bloßen Anblick Langfinger einknicken lassen. „Solide" soll aber kein schwammiger Begriff bleiben, schließlich gibt es für alles Faustregeln. Im Fahrradschlosskosmos lautet die: Zehn Prozent des Radpreises sollte man in ein Schloss investieren. Kostete der neu angeschaffte Drahtesel also 800€, sollte ein Schloss für 80€ drin sein. Als sicherste Varianten gelten Bügel- und Faltschlösser, die im Vergleich zu ebenfalls sehr sicheren Panzerkabelschlössern dank geringerem Gewicht und der Möglichkeit, sie am Fahrradrahmen anzubringen, auch komfortabel mitzuführen sind.

Und schon kommt die zweite Faustregel: Nie nur ab-, sondern auch anschließen. Also das Schloss um den Rahmen und dann um Laternen, Schilder und ähnliches legen. Dabei das Schloss möglichst weit vom Boden entfernt anbringen – der kann von bösen Bolzenschneidernutzern als Hebel missbraucht werden! Am sichersten abgestellt ist das Rad übrigens an hellen, sehr öffentlichen Orten, an denen eine aufwendige Raubaktion sofort auffallen würde. Ebenfalls ein toller Abschrecker ist es, sein Rad auffällig zum Unikat zu machen – Velodiebe erkennen dann gleich, dass das mit Blumenstickern vollgeklebte Pedelec oder der mit Speichenperlen zum Rastafari-Rad transformierte Drahtesel sich nicht gut weiterverkaufen lassen wird.

Noch ein Wort zur Vorsorge: Fahrraddiebstahl ist oft nicht in der Hausratversicherung enthalten, es können aber für wenig Geld entsprechende Optionen zugebucht werden. Die greifen in fast allen Fällen allerdings nur, wenn ausreichende Sicherung nachgewiesen werden kann – also den Kassenbon des Schlosses aufbewahren oder mal ein Foto vom Schloss in Aktion schießen. *lv*

DAS RAD DREHT SICH WEITER

Das Rad bleibt beliebt - und es entwickelt sich immer weiter. Wir zeigen, welche Themen 2018 ganz heiß sind.

Trendprognosen zeigen für den Drahtesel der Zukunft vor allem mehr Elektro voraus. E-Bikes und Pedelecs bleiben weiter hoch im Kurs und entwickeln sich stetig fort. So sind 2018 neue Akkuformen auf dem Vormarsch. Die sollen jetzt nämlich nicht mehr als Klotz irgendwo rumhängen, sondern unauffällig im Rahmen versteckt werden. Beim Händler nach Powertube oder Conti-Antrieb fragen! Auch die trendigen Falt- und Lastenräder werden in Zukunft immer häufiger mit elektrischem Anschub daherkommen. Falträder werden zudem immer kompakter – so soll es bald

Modelle geben, die sich klein genug machen können, um im Flugzeug als Handgepäck durchzugehen. Die Modellvielfalt steigt auch bei Lastenrädern. Als Alternative machen sich auch Anhänger wieder schick für eine Renaissance: Cleverer, kompakter und schicker werden sie. Oder sie kommen mit integriertem E-Antrieb, der auch bei ordinären Velos für Rückenwind sorgt.
Wie allerorts, sind auch in der Welt der Räder nachhaltige Materialien groß im Kommen, etwa der schnell nachwachsende Bambus. Bei Reifen sollte man nach recyceltem Gummi und nachhaltig erzeugtem Kautschuk Ausschau halten. Umweltverträglich ist auch die Idee eines Dienstrades – Angestellte beziehen über den Arbeitgeber ein Fahrrad, das (wie ein Dienstwagen) nach der Ein-Prozent-Regel versteuert wird. Gesund, umweltfreundlich, gut für Gewissen und Image! Und wenn nicht zum Job, dann vielleicht in den Urlaub: Bike-Packing ist der neue Rad-Reisen-Trend, bei dem alles Gepäck ohne Trägersysteme direkt am Rad befestigt wird. Schont auch den Rücken!

Der Bereich Sicherheit kommt ebenfalls mit Neuerungen daher. Gegen Radräuber helfen intelligente Kleinstalarmanlagen, also Faltschlösser mit integriertem 100 Dezibel lautem Alarm. Für besseren Schutz bei Stürzen sorgen Airbag-Helme, die sich in einem Kragen verbergen und bei einem Unfall blitzschnell Kopf, Hals und Nacken mit einer luftgefüllten Haube umhüllen. Gegen kalte Finger helfen beheizbare Handschuhe, gegen Spritzwasser Überzüge, die den ganzen Reifen einspannen und gegen Dreck im Wohnraum die sogenannten Velosocks – Überzüge, in dem das komplette Rad verschwindet und dann ohne Verschmutzungsgefahr im Hausflur, Kellerraum oder Büro abgestellt werden kann. *Lukas Vering*

Fotos: o.l. 2x www.abus.de; r.o. www.pd-f.de Gunnar Fehlau; r.u. www.pd-f.de brompton.de;

SHIMANO

EXPLORE NEW GROUNDS

COUPON

Ein komplettes URBAN oder MTB Outfit gewinnen!

E — BIKE FESTIVAL DORTMUND presented by SHIMANO

Und so einfach geht's:
Den Coupon persönlich am SHIMANO Stand beim E—Bike Festival in Dortmund abgeben und an der Verlosung teilnehmen.

Ultimative Unterstützungsleistung im Gelände mit natürlichem Mountainbike-Feeling. Unabhängig von Fahrstil oder Terrain - immer die optimale Unterstützung, um vom ersten bis zum letzten Tritt in die Pedale im Flow zu bleiben.

EINSTELLUNG TRAIL FÜR EINE INTUITIVE UNTERSTÜTZUNG PASSEND ZUM PEDALDRUCK
—
NAHTLOSE TERRAINWECHSEL DURCH INDIVIDUELL EINSTELLBARE UNTERSTÜTZUNGSMODI
—
LI-ION-AKKU MIT 1.000 VOLLSTÄNDIGEN LADEZYKLEN
—
LEICHTE 250-W-ANTRIEBSEINHEIT MIT BIS ZU 70 NM DREHMOMENT FÜR EXTREME STEIGUNGEN
—
KOMPATIBEL MIT SHIMANO MTB-KOMPONENTEN WIE XT Di2

NATÜRLICHES FAHRGEFÜHL
wie beim MTB

SHIMANO STEPS | E8000

shimano-steps.com

PAUL LANGE & CO BIKEPARTS AND MORE
www.paul-lange.de
www.thalinger-lange.com
www.fuchs-movesa.ch

Advertorial

© radrevier.ruhr / Jochen Tack

Das radrevier.ruhr nimmt Fahrt auf

2018 wird das große Kohle-Ausstiegsjahr im Ruhrgebiet! 2018 wird aber zugleich auch ein großes Fahrradjahr. Mit dem radrevier.ruhr entwickelt sich die Region zu einer der führenden Radreiseregionen in Deutschland. Bis zum Sommer wird das neue Knotenpunktsystem einsatzbereit sein, gleichzeitig schreitet der Ausbau der Radwege immer weiter voran. Deutschlandweiter Vorreiter: der RS 1 als erster offizieller Radschnellweg! Aber auch der RuhrtalRadweg und die Römer-Lippe-Route gehören zu den touristischen Erfolgsprodukten in NRW.

Der Kohleausstieg 2018 wird begleitet von vielen Sonderausstellungen rund um das Thema Bergbau. Dabei bietet das Rad die mit Abstand beste Möglichkeit, die Geschichte des Bergbaus zu erfahren. Von den Anfängen des Ruhrbergbaus, die auf der Zeche Nachtigall in Witten sichtbar sind, über lehrreiche Einblicke im Deutschen Bergbau-Museum in Bochum und dem beeindruckenden UNESCO-Welterbe Zollverein in Essen, weiter über Abraumhalden des Bergbaus wie der Schurenbachhalde hin zur letzten deutschen Steinkohlezeche Prosper Haniel in Bottrop: die Radwege des radrevier.ruhr führen direkt zu diesen ehemaligen Standorten des Bergbaus.

Die gewaltige Industriekultur zieht immer mehr Besucher in die Region. Auch stillgelegte Stahlwerke und riesige Gasometer können bestens mit dem Rad erkundet werden. Dabei rollen die Räder häufig über die zu Radwegen ausgebauten Bahntrassen abseits des Straßenverkehrs. Außergewöhnliche Brückenbauten und die für das Ruhrgebiet typische Haldenkunst setzen zusätzlich architektonische Akzente.

Im östlichen Ruhrgebiet sind die ersten Knotenpunkte schon sichtbar, bis zum Sommer wird das Netz flächendeckend ausgeschildert sein. Dann lässt es sich ganz leicht navigieren auf dem 1.200 Kilometer langen Streckennetz. Für Freunde der digitalen Navigation wird ein Tourenplaner ab Sommer bei der Tourenplanung helfen. Schon jetzt gibt es spannende Tourentipps auf www.radrevier.ruhr und natürlich dem Reiseblog www.mein-ruhrgebiet.blog.

Im BVA-Verlag erscheinen zwei neue, offizielle ADFC Radkarten „radrevier.ruhr West“ und „radrevier.ruhr Ost“, jeweils für 8,95 EUR. Erhältlich sind die Karten auf der Fahrrad Essen am Stand

EUROPAISCHE UNION
Investition in unsere Zukunft
Europäischer Fonds
für regionale Entwicklung
NORDRHEIN WESTFALEN AKTIV

Advertorial

© radrevier.ruhr / Ruhrgepixel

Mehr Informationen zum radrevier.ruhr

- unter www.radrevier.ruhr & www.facebook.com/radrevier.ruhr
- unter www.ruhrtalradweg.de & www.facebook.com/ruhrtalradweg
- unter www.roemerlipperoute.de & wwww.facebook.com/roemerlipproute
- telefonisch unter der Infohotline: 01806 18 16 30 (€ 0,20/Anruf a. d. dt. Festnetz; Mobilfunkpreise max. € 0,60/Anruf)

© radrevier.ruhr / Jochen Tack

vom radrevier.ruhr in der Halle 6 (Stand 6C36). Auch die RUHR.TOPCARD ist dort zum Messepreis von 44,- EUR (für Erwachsene) erhältlich. Zusammen mit der Emschergenossenschaft, dem Fahrradverleihsystem RevierRad, Fröndenberg und dem Ennepe Kreis mit Ennepetal ist eine persönliche Beratung vor Ort möglich. Wer nicht zur Messe kommen kann, kann die Karte aber auch im Netz unter www.radrevier.ruhr sowie unter der Hotline 01806 18 16 30 (€ 0,20/Anruf a. d. dt. Festnetz; Mobilfunkpreise max. € 0,60/Anruf) käuflich erwerben.

Ebenfalls auf der Messe sowie im Internet und unter der Hotline erhältlich sind die neuen und aktuellen Infopakete vom RuhrtalRadweg und der Römer-Lippe-Route. Jeweils einen Infoflyer, den beliebten Tourguide zum RuhrtalRadweg und das Handbuch zur Römer-Lippe-Route sowie die Broschüre Radreisen an der Ruhr mit spannenden Pauschalen – mit den Infopaketen lässt sich jeder Radurlaub bestens planen. Als zweitbeliebtester Radfernweg in Deutschland ist der 240 Kilometer lange RuhrtalRadweg besonders angesagt. Mit einem erlebnisreichen Spannungsbogen vom ländlichen Sauerland hinein in die Metropole Ruhr besticht der vom ADFC mit vier Sternen zertifizierte Radweg mit außergewöhnlich vielen Sehenswürdigkeiten entlang der Strecke.

Im Norden lockt die Römer-Lippe-Route mit 295 Kilometern Hauptroute zwischen Detmold und Xanten mit Wassererlebnis und Römerkultur. Dazu kommen spannende, thematische Schleifen, die sich ideal für Tagesausflüge eignen. Die Lippe, der längste Fluss Nordrhein-Westfalens, beeindruckt mit einer bewegten Vergangenheit und lädt ein zu einer Entdeckungsreise von historischem Format.

Mit der ExtraSchicht am 30. Juni und dem Tag der Trinkhallen am 25. August stehen zwei große Events an, die mit dem Rad besonders erlebbar werden. Dabei locken ausgearbeitete Tourenvorschläge und kulturelle Inszenierungen Radfahrer ins Ruhrgebiet und zu den Spielorten der Events. Wer mit Blick auf Radaktivitäten im Ruhrgebiet ständig auf dem Laufenden bleiben möchte, schaut am besten auf www.facebook.com/radrevierruhr.

Cargorad von Douze Cycles

Trendiges Rad von Koga

Die Welt ist ein Rad

Nach der erfolgreichen Premiere im letzten Jahr kehrt die kontemporäre und urbane Fahrradmesse Cyclingworld zurück in die Landeshauptstadt Düsseldorf. Wieder mit dabei: Sechs Themenbereiche, über 200 Marken und unzählige Innovationen.

Fahrradfahren ist längst mehr als Transportation auf zwei Reifen. Man kann gemütlich über die Seepromenade radeln, mit großen Ambitionen über die Rennstrecke schnellen, waghalsig durchs Gelände brettern, auf abenteuerreiche Reise gehen oder seine Lasten mit dem treuen Gefährt bewegen. All diese Sparten versammelt die riesige Messe Cyclingworld an zwei Tagen an einem Ort. Thematisch gliedert sich das Angebot in sechs Bereiche: Sport, E-Mobility, Urban Biking, Cycling Couture, Travel und Zukunft. Ob man sich also für fahrradtaugliche Businessmode oder elektrobetriebene Cargoräder interessiert, ein Messebesuch sollte jede Frage beantworten. Und vielleicht auch neue Fragen aufwerfen – schließlich dürfte bei hunderten Ausstellern, darunter etablierte Marken genauso wie taufrische Start-Ups, die ein oder andere neue Idee im Kopf heranwachsen. Neben zahlreichen Fahrradmodellen und einem facettenreichen Angebot von Zubehör lockt die Cyclingworld aber auch mit einem Rahmenprogramm, dass die Kultur rund ums Radeln aufgreift. Mit Ausstellungen, Aktionen und Events. Besonderes Schmankerl ist die extra aufgebaute Offroad-Strecke, auf der Räder getestet werden können und wo am Samstagnachmittag das Cyclocross-Race stattfindet. *lv*

coolibri präsentiert **Cyclingworld: 7.+8.4., Areal Böhler, Düsseldorf; cyclingworld.de**

Fotos: u. Koga; o. Douze Cycle

Radabenteuer in der Landeshauptstadt

NRWs Landeshauptstadt Düsseldorf will entdeckt werden. Anstatt aber nach der Anreise mit dem Zug direkt in der U-Bahn zu verschwinden oder die Stadt nur durch die Autoscheibe an sich vorbeischnellen zu sehen, sollte man die Rheinmetropole lieber mit dem Fahrrad erkunden.

Dank der Radstation der Zukunftswerkstatt Düsseldorf am Hinterausgang des Hauptbahnhofs braucht man dafür nicht mal den eigenen Drahtesel mitbringen: 100 vollausgestatte Mieträder stehen zur Verfügung. Von der Radstation lässt sich dann über einfach befahrbare Straßen die Stadt entdecken. In einer guten halben Stunde kann man etwa in den Süden zum Schloss Benrath radeln und dabei unterwegs am Südpark ein Päuschen im Streichelzoo einlegen. Wer eine Route Richtung Osten einschlägt, durchquert erst das hippe Flingern, kann einen Abstecher zum Schloss Eller einlegen und erreicht nach etwa neun Kilometern das Südufer des Unterbacher Sees. Hier kann man im Strandbad schwimmen, im Surf 'n' Kite Wassersport betreiben oder im Hochseilgarten klettern. Oder es geht in den Norden: Wer sich den schönen Wildpark Grafenberger Wald zum Ziel setzt, muss erstmal an all den coolen Cafés in den Trendvierteln Flingern und Gerresheim vorbeikommen. Dann geht es aber nach acht Kilometern Radeln ins Grüne mit schicken Stadtausblicken. Vortrefflich ist das Rad natürlich auch fürs Abklappern der Kulturinstitutionen: Westlich von der Radstation warten in der Stadtmitte Museen, Theater, die Kö, die Rheinuferpromenade und mehr. Die Radstation bietet übrigens auch Reparaturservice, Fahrradparkhaus und Gebrauchträder. Die Räder lassen sich vor Anreise online buchen, ein Rad kostet pro Tag 13€, Tandems und Pedelecs 17€. *lv*

Radstation: Bertha-von-Suttner-Platz, Mo-Fr 7-21 Uhr, Sa+So 10-20 Uhr (Sommersaison), zwd.de

Fotos: u. Lukas Vering; o. Radstation

GROSSES ANGEBOT AN MARKENRÄDERN UND ZUBEHÖR

FAHR WAS ZU DIR PASST

JOBRAD
UNSER ANGEBOT FÜR PEDAL-PENDLER

WWW.FAHRRAD-XXL.DE/JOBRAD

Fahrrad XXL Meinhövel GmbH

Hauptsitz Gelsenkirchen
Mühlenstraße 35 · 45894 Gelsenkirchen
Mo.–Fr.: 10:00 – 20:00 Uhr · Sa.: 10:00 – 18:00 Uhr
Tel.: 0209 93079-0

Filiale Bochum
Hannibal Center · Dorstener Straße 400 · 44809 Bochum
Mo.–Fr.: 10:00 – 20:00 Uhr · Sa.: 10:00 – 18:00 Uhr
Tel.: 0234 5419020-0

www.fahrrad-xxl.de

Fahrrad XXL Meinhövel 1945

IM DRACHENSPIEL DES WINDS

Ein buntes Stück Transparentpapier, ein paar Holzstöcke, Paketschnur und Schleifchen – und schon geht das Drachenvergnügen los. Ganz so einfach ist es dann aber doch nicht. Im Interview mit Sebastian Ritscher verrät Thomas Mehler, mehrmaliger Deutscher Meister im Pair-Flug und ehemaliger Präsident der Drachenfliegergemeinde, worauf künftige Drachen-Junkies beim Kauf achten müssen, wie der Drachen in die Luft kommt und wo die besten Flugplätze in der Region sind.

Herr Mehler, wie viel Geld sollte man in einen Einsteigerdrachen investieren?
Ein richtiger Einsteigerdrachen sollte schon so zwischen 50 und 100 Euro kosten. Es gibt zwar auch für unter zehn Euro immer wieder mal Drachen beim Discounter, aber von denen rate ich ab. Die liegen wabbelig in der Luft, sie haben Gummibänder statt richtigen Leinen und die Lenkringe können kaputt gehen. Mir ist schon einer in der Hand förmlich explodiert.

Gibt es etwas, worauf man neben dem Preis noch achten sollte?
Der Drachen sollte ein Kohlefasergestell haben. Die Stangen kann man gut nachkaufen, denn gerade am Anfang geht relativ viel kaputt. Außerdem sollte er nicht zu klein sein. Je größer der Drachen ist, desto einfacher ist er zu fliegen. Kleine Drachen sind einfach zu hibbelig. Ein Einstiegsdrachen sollte zwischen 1,50 und 1,80 Meter groß sein

Sind so große Drachen bei starkem Wind nicht viel zu schwer zu bändigen?
Man kann einen Drachen an die Windstärke anpassen, dann zieht er auch niemanden über den Acker. Man muss den Drachen dafür steiler einstellen.

Die Windstärke sollte also kein Problem sein, aber gibt es trotzdem ein Mindestalter für diesen Sport?
Nein. Mein Sohn Marcel ist sogar schon mit sechs Jahren Deutscher Meister der Junioren geworden. Ich habe anfangs sogar länger als mein Sohn gebraucht, um den Drachen in der Luft zu halten.

Falls ich mir das Geld für einen gekauften Drachen sparen und selbst Hand anlegen möchte: Lässt sich so ein Lenkdrachen selbst basteln?
Man kann fast jeden Drachen basteln. Im Netz gibt es dafür genügend Bauanleitungen und ganze Bücher mit Schnittmustern. Material bekommt man in speziellen Drachenläden. Es gibt zum Beispiel welche in Essen, Bochum, Wuppertal oder Düsseldorf. Eigentlich hat jede größere Stadt einen Drachenladen.

Fotos: Thomas Mehler

Radstation Düsseldorf:
Nichts liegt näher.

Direkt am Hauptbahnhof, Eingang Bertha-von-Suttner-Platz, bieten wir Ihnen:

– sachkundigen Reparaturservice
– günstige Mietfahrräder
– hochwertige Gebrauchträder
– sicheres und trockenes Parken

Im Sommerhalbjahr finden Sie unsere Mietfahrräder auch in unserer Verleihstation am Apollo-Platz.

www.radstation-duesseldorf.de

Radstation

Ein Betrieb der ZWD Zukunftswerkstatt Düsseldorf

Fotos:

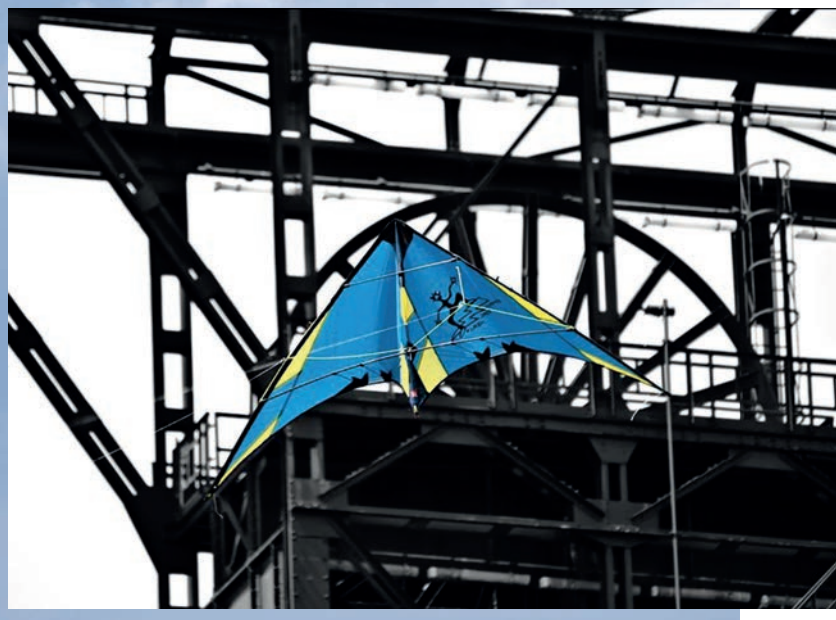

Ob gebastelt oder gekauft, wo kann ich meinen Drachen am besten steigen lassen?

Wichtig ist eine große freie Fläche ohne Stromleitungen. Außerdem sollten die Drachen nicht über Fußgängern oder Tieren fliegen. Schließlich kann ein abstürzender Drache auch mal 100 km/h drauf haben und sich in die Erde bohren. Hundewiesen eignen sich auch nicht, da sich Hunde schnell in den Leinen verheddern und sich durch die Reibung verbrennen können. Gute Flächen zum Drachenfliegen finden sich aber überall, in Düsseldorf etwa die Rheinwiesen, der Revierpark Wischlingen in Dortmund, in Duisburg der Revierpark Mattlerbusch, der Olgapark in Oberhausen oder die Schurenbachhalde in Essen. Natürlich kann man auch einen Bauern fragen, ob man auf seinem Feld Drachenfliegen darf. Als ich und mein Sohn noch aktiv für Meisterschaften trainiert haben, habe ich sogar extra ein Feld angemietet.

Das Training hat sich ja gelohnt. Gemeinsam mit Ihrem Sohn sind Sie mehrmals Deutscher Meister im Pair-Flug geworden. Aber man kann doch bestimmt auch gut alleine Drachen fliegen lassen, oder?

Zu zweit sollte man am Anfang schon sein. Dann kann einer den Drachen steil halten und in die Luft werfen, und der andere lenkt ihn dann. Mit Freunden macht Drachenfliegen aber ohnehin mehr Spaß. Deswegen sind wir ja auch Pair-Piloten geworden. Man kann gerade im Internet schnell andere Drachenflieger finden, zum Beispiel in einem Drachenforum. Natürlich gibt es auch verschiedene Drachenfeste.

Der Drachen ist da, der Platz ist da, der Co-Pilot ist da. Es fehlt der Wind. Ab welcher Windstärke lohnt es sich, die Luft unsicher zu machen?

Die meisten Drachen fliegen schon ab einer Windstärke, das sind so sieben bis zwölf km/h. Wenn das nicht ganz reicht, darf man ruhig auch selbst laufen, schließlich heißt es ja Drachensport.

Fotos:

KUBB UND KEGEL

Wenn das Croquet-Spiel aus Omas Schuppen nicht mehr für Jubelrufe sorgt, das bloße Frisbeeschmeißen keine Freude mehr bereitet und die Bocciakugeln in der Garage verstauben, müssen neue Outdoor-Spiele auf den Rasen. Wir zeigen neue spaßige Spiele für aktive Draußenzocker.

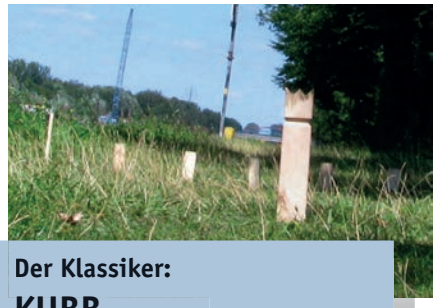

Der Klassiker:
KUBB

Auch bekannt als Wikingerschach verbindet dieses Spiel Geschicklichkeit, strategisches Denken und manchmal auch rohe Aggression. Denn die hilft beizeiten, wenn man mit seinem Holzstab die an der gegnerischen Front aufgestellten Klötze umhauen will. Aber nicht den König treffen! Ein illustres Wurfspiel, das auf jeder Rasenfläche (aber auch auf Kies, Sand oder Schnee) für zerstörte Freundschaften sorgt.

Das Populäre
MÖLKKY

Das finnische Spiel kennt man aus „Schlag den Raab“ (RIP). Dabei werden Kegeln mit Zahlen aufgestellt, die mit einem Wurfholz umgeschmissen werden wollen. Trifft man die 6 gibt es sechs Punkte, reißt man dabei zwei weitere Kegel mit allerdings nur drei (ein Punkt pro Kegel). Strategie, Geschick und Kopfkratzen sind garantiert. Dank minimalem Bewegungsaufwand und geringer Notwendigkeit von Aufmerksamkeit perfekt für legere Grillabende mit zu viel Koteletts.

Schläger und Ball:
CROSSGOLF

Aufgepasst, wer noch keinen Nutzen für die geerbten Golfschläger des entfremdeten Onkels hat: Statt Wegwerfen einfach mal mit ins Gelände nehmen und frei Schnauze drauflos-hauen. Also auf den Ball! Bei Crossgolf sucht man sich eine große freie Fläche (Brachen haben wir ja genug) und setzt sich selber das Ziel. Wer dann mit möglichst wenigen Schlägen am nächsten dran kommt, gewinnt.

Fotos: l., m. Lukas Vering; r Irmine Estermann

KLETTER- UND BOULDERZENTRUM
HILDEN
BERG STATION®

Ostern schon was vor?
Unsere Osterferienkletter-camps sind online!

Bergstation GmbH & Co. KG
Bahnhofsallee 35
40721 Hilden

www.bergstation.nrw
–
info@bergstation.nrw

WE YOU
www.coolibri.de

100% WOODLAND PAINTBALL
www.gotcha.de

Paintballpark Aachen
Karl-Friedrich-Str. 72
52072 Aachen

Paintballpark Westfalen
Hammerstr. 341
59229 Ahlen

Für Picknicker:
TUALOOP

Bei Tualoop wird ein Gummiring über zwei Holzsticks gestülpt und durch schwungvolles Auseinanderziehen der Hölzer zum Fliegen gebracht. Mannigfaltige Spielvarianten sind möglich: Als Golfspiel, als Fangsport oder als Zielwurfspiel, bei dem der Ring auf Absteckhölzern landen soll. Erfordert etwas Übung, aber Picknicker, die es nicht lange auf der Decke hält, hat man mit einem Tualoop-Set erstmal für ne Weile beschäftigt – während die Mutti den Sekt entkorkt.

Für Agile:
BASSALO

Bälle mit Bechern werfen – klingt erstmal nach Ghetto-Sport, ist im Falle von „Bassalo“ aber ein ausgeklügelter Geschicklichkeitstest. Der Ball wird durch lässige Wurfbewegungen aus der Dose geschleudert und soll mit der Dose auch wieder gefangen werden. Etwas tricky, aber geht schnell in Fleisch und Blut über. Toll: Mit zwei Dosen Aldi-Stapelchips und einem Avocadokern günstig nachmachbar!

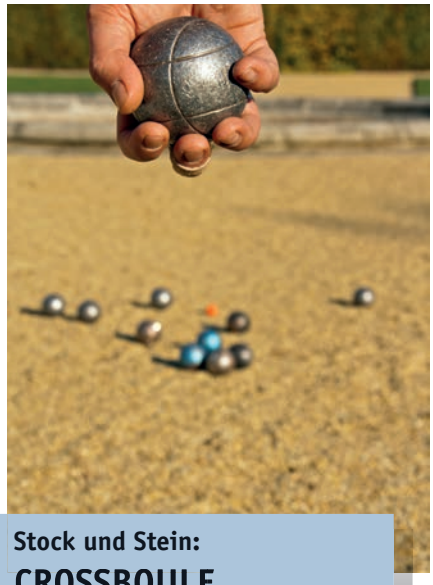

Stock und Stein:
CROSSBOULE

Crossboule erfindet das schnarchige Boccia neu. Statt dröge auf einer Bahn die großen Kugeln möglichst nah an die kleine Kugel zu bringen, bezieht Crossboule jede Richtung mit ein. Über Hindernisse, mehrere Ebenen oder crazy Parcours – dank weicher, sackartiger Kugeln, die nicht sofort wegrollen, wird alles möglich. Total hip wird hier der urbane Raum kreativ erschlossen: Wow!

Ruhige Kugel:
OUTDOOR BOWLING

Keine Kegelbahn mehr gekriegt? Kein Problem: Einfach mit dem Outdoor-Bowling-Set auf die nächste Grünfläche tigern und ne ruhige Kugel schieben. Dank stabiler Pins in kleiner Größe und passenden Holzkugeln braucht die Wiese der Wahl nicht mal gemäht sein. Ein Klassiker in neuem Gewand.

Weite Würfe:
DISC GOLF

Sich einfach die Frisbee nur hin und her zu werfen konnte ja nicht lange gut gehen. Drum hat man nen neuen Trendsport erfunden und die Wurfscheiben mit dem Golfspiel verschmolzen. Einfache Erklärung: Die Frisbee zum Ziel werfen. Geht auf extra eingerichteten Parcours mit Regeln nach Turnierhandbuch oder wild auf eigene Faust.

Foto: AdobeStock Conny Hagen

Schloss Bensberg

ÜBER BERG UND TAL

Was verbindet man mit dem Bergischen Land? Klar: Berge, Fachwerkhäuser und Flusstäler. Um die versteckten Juwelen zu entdecken, hat das Tourismus-Portal des Bergischen Landes sechs neue Themenrouten für Autofahrer entwickelt. Lina Niermann hat eine Etappe der Schlösser- & Burgentour getestet und verrät, wo es sich lohnt anzuhalten.

GPX-Datei heruntergeladen, Routenbeschreibung ausgedruckt und ab geht es mit dem Auto entlang malerischer Land- und Bundesstraßen vorbei an kleinen Ortschaften, Wiesen und Feldern. Satte zwanzig Schlösser und Burgen liegen auf der 219 Kilometer langen Strecke. Obwohl die komplette Tour an einem Tag abfahrbar ist, eignet sie sich ideal für einen Kurzurlaub mit Wohnmobil, Motorrad oder Auto. Da sie als Rundweg angelegt ist, ist der Einstieg überall möglich.

Prachtbau und Lauschtour

Erster Halt der Tagesetappe: Schloss Bensberg. Majestätisch thront der barocke Prachtbau über dem Stadtteil Bensberg (Bergisch Gladbach). Herzog Johann Wilhelm II., genannt Jan Wellem, hatte 1703 den venezianischen Baumeister Matteo d'Alberti mit dem Bau beauftragt. Später wurde das Gebäude als Lazarett, Preußische Kadettenanstalt oder Kaserne genutzt. Heute ist es ein 5-Sterne-Hotel. Die Besichtigungsmöglichkeiten sind deshalb eingeschränkt, der Aufstieg lohnt sich aber für fantastische Blicke auf den Kölner Dom. Für Geschichtsinteressierte bietet sich ein Stadtteilrundgang mit der kostenloses Lauschtour-App an, für die Karl Krauß, Urgestein unter den Bensberger Stadtführern, 15 kurzweilige Audio-Beiträge eingesprochen hat.

Naturparadiese und Milchtankstellen

Über die Gladbacher Straße geht es weiter Richtung Norden. Nach wenigen Minuten gelangt man zur Grube Cox. Zwischen 1969 und 1985 wurde in der Grube Dolomitgestein abgebaut, um daraus hochwertiges Spiegelglas herzustellen. Mittlerweile ist das Steinbruchgelände ein Naturschutzgebiet, in dem sich seltene Tier- und Pflanzenarten tummeln, darunter Eisvogel, Ringelnatter und Zauneidechse. Glitzernde Gewässer, duftende Kiefern und schlank aufragende Birken bestimmen das Bild. Weiter zu Schloss Lerbach, ein Herrenhaus im Neorenaissancestil inmitten eines englischen Landschaftsparks. Beide sind zurzeit wegen Restaurationsarbeiten geschlossen. In jedem Fall einen kurzen Abstecher wert ist aber das Gut Lerbach schräg gegenüber. Bei Familie van Elst kann man sich an einem Automaten rund um die Uhr frische Landmilch zapfen und andere Bauernhofwaren erstehen.

Burg Zweiffel und Restaurant Dröppelminna

Nächster Halt: Burg Zweiffel in Herrenstrunden. Die ehemalige Wasserburg war im 13. Jahrhundert Adelssitz der Familie Strune und ging später in den Besitz des Adelsgeschlechts derer von Zweiffel über. Der heutige Bau entstand um 1660. Im Haus nebenan befindet sich das urgemütliche Restaurant Dröppelminna, benannt nach der dreibeinigen, tröpfelnden Kaffeekanne, die zu jeder echten Bergischen Kaffeetafel schlicht dazugehört. Auch gut: Bergische Waffeln mit Kaffee (ab 15 Uhr).

Hexerei und Domfenster

Kurz aussteigen sollte man auch im historischen Ortskern von Odenthal. Die St. Pankratius-Kirche und die um sie gruppierten Fachwerkhäuser sehen aus, als hätte man sie aus einer Modelleisenbahn-Landschaft gepflückt. So idyllisch der erste Blick, so düster die Geschichte des Örtchens: Noch im 17. Jahrhundert wurden in Odenthal mehrere Frauen der Hexerei angeklagt und hingerichtet. Der Hexenbrunnen in Form eines überbrodelnden Kupferkessels sowie eine besenreitende Hexe auf dem Rathausdach erinnern an das schaurige Kapitel. Orts auswärts lugt hinter Baumwipfeln das gelbe Schloss Strauweiler hervor, an dem sich die Route vorbei zum Altenberger Dom schlängelt. Die nach französischen Vorbildern zwischen 1259 und 1379 erbaute Kirche sollte man sich nicht entgehen lassen. Besonders eindrucksvoll ist das farbenprächtige Fenster an der Westfassade. Lohnenswert ist auch der Besuch des Domladens. Ein schöner Ausklang für einen abwechslungsreichen Tag.

Fotos: Lina Niermann

ALLE ROUTEN IM ÜBERBLICK

Insgesamt sechs Themenrouten mit einer Länge zwischen 75 und 291 Kilometern stehen auf dem Tourismusportal des Bergischen Landes zur Auswahl. Mit Ausnahme der Talsperren-Route sind alle Touren als Rundwege angelegt.

Schlösser- und Burgentour (219 km)

20 imposante Bauten auf knapp 220 Kilometern. Manche, wie das beliebte Ausflugsziel Schloss Burg sind zu besichtigen, bei anderen kann die Architektur nur von außen bewundert werden. Auf dem Weg zwischen Denklinger Burg, Schloss Bensberg sowie den Burgruinen Eibach und Neuenberg erfährt man allerhand zur Bergischen Geschichte.

Bonte-Kerken-Tour (75 km)

Als „Bonte Kerken" werden im oberbergischen Dialekt Kirchen mit mittelalterlichen Deckenmalereien bezeichnet. Die kürzeste unter den Themenrouten führt quer durch den Oberbergischen Kreis an fünf dieser „bunten Kirchen" vorbei.

Fachwerk-Route (146 km)

Den sogenannten Bergischen Dreiklang – schwarze Fachwerkbalken, strahlend weiße Gefache und grüne Schlagläden – bekommt man hier in mannigfacher Ausführung zu Gesicht. Im Fokus der Tour stehen nämlich schnuckelige Fachwerkdörfer inmitten sanfter Hügellandschaften.

Talsperren-Route (152 km)

Das Bergische Land wartet außerdem mit zahlreichen Gewässern auf. Die aus der Werbung bekannte „Krombacher Insel" steht bei dieser Tour ebenso auf dem Programm wie die Aggertalsperre, die Brucher- und die Bevertalsperre.

Domblicke-Tour (130 km)

Die skurrilste unter den Themenrouten: Geht es doch hier darum, durchs Bergische Land zu sausen und dabei zwischendurch immer wieder einen Blick auf den Kölner Dom zu erhaschen. An insgesamt zehn Standorten ist dies möglich.

Panorama-Route (291 km)

Die Panorama-Route bündelt sämtliche Höhepunkte der anderen Touren. Wer die wichtigsten Sehenswürdigkeiten auf einen Streich abfrühstücken möchte, sollte sich für diese Rundtour entscheiden.

Ausführliche Infos zu allen Routen gibt es unter: dasbergische.de

„DAS STERNENZELT IST MEIN EINZIGER UNTERSCHLUPF."

„Micro Adventure" nennt der moderne Städter von heute kleine, abenteuerliche Ausflüge in die stadtnahe Natur, zu denen auch eine Übernachtung im Freien gehört. Justus S.* hat selbst schon den Schlafsack auf wilden Wiesen zwischen Duisburg und Dortmund ausgerollt und erklärt Lukas Vering im Gespräch, welche Ausrüstung benötigt wird, wie legal das wilde Campen ist und wieso es ihn überhaupt vom Bürostuhl in den Mischwald zieht.

Was genau ist ein Micro Adventure?

Im Grunde ist „Micro Adventure" ein Trendwort, das auf den britischen Outdoor-Abenteurer Alastair Humphreys zurückgeht. Der versteht darunter: Kurze, simple, lokale Abenteuer. Also im Grunde: Einfach mal raus in die Natur vor der Haustür! Wie groß das Mini-Abenteuer wird, entscheidet man selbst: Man kann einfach morgens in den Wald und abends zurück, die Nacht durchmachen oder eine Übernachtung einbauen. Das geht zu Fuß oder auf dem Rad. Oder man paddelt einfach über den heimischen See zu einer verborgenen Ecke. Ein bisschen abseits der geregelten Pfade gehört schon dazu, aber wirklich in die wilde Natur geht es für die meisten Micro Adventurer nicht. Viele der Wälder, die es in der Region gibt, gehen als solche auch gar nicht durch.

Warum macht man das?

Besonders wer seinen Alltag im lauten, hektischen Stadtleben verbringt, kann mal eine Auszeit von alledem gebrauchen. In der Natur kann man ausspannen, die Ruhe genießen, eine Pause machen und auch über vieles Nachdenken, wofür man sonst keinen Kopf hat. Mich persönlich bringt so eine Nacht unter freiem Himmel einfach zurück auf den Boden, wenn mir alles zu viel wird. Das Alleine-Sein gehört für mich genauso dazu wie die Gerüche und Geräusche des Waldes.

Welche Ausrüstung braucht man?

Im Grunde nicht viel: Gute Kleidung, Verpflegung, vor allem Wasser, die üblichen Hygieneartikel und sicherheitshalber Erste-Hilfe-Kit und GPS-Gerät. Taschenmesser und Taschenlampe sollte man immer dabei haben. Für die Nacht im Freien dann natürlich Schlafsack und Isomatte – und wer will, ein Zelt. Ich verzichte aufs Zelt und schlafe unter freiem Himmel. Das Sternenzelt ist mein einziger Unterschlupf.

Wie gefährlich ist das?

Wilde Tiere sind in stadtnahen Wäldern selten, mir ist bisher keines begegnet. Sollte man ein Wildschwein erspähen, heißt es auf jeden Fall: Rückzug! Das Wetter sollte man nicht unterschätzen und sich für sein Abenteuer einen Tag mit solider Vorhersage aussuchen. Selbst wenn man in die Baumgruppe hinterm eigenen Haus auswandert, sollte man nicht leichtsinnig etwas riskieren!

Wie legal ist das?

Ich sage so oft „freie Natur", dabei ist das, was uns hier in der Umgebung als „Natur" zur Verfügung steht, im Grunde auch kultiviertes Land. Und als solches fällt es unter etliche Reglungen. Generell ist das Zelten auf öffentlichen Gebieten untersagt und nur in gekennzeichneten Flächen erlaubt. Alles, was durch Zäune und Hecken begrenzt oder durch Schilder als solches ausgewiesen wird, gilt als Privatgrund und darf nicht einfach so betreten werden. Naturschutzgebiete sind in jedem Fall tabu. Ohne Weiteres auf einer Wiese schlafen, liegt in Fragen der Legalität vielleicht in einer Dunkelgrauzone, aber wer auf seine Umwelt achtet, Müll mitnimmt, keine Brandgefahr riskiert und keine Schäden anrichtet, verhält sich zumindest moralisch richtig.

Wo warst du in der Region schon unterwegs?

Ganz ehrlich: Das bleibt geheim. Obwohl ich riesiger Fan bin, will ich niemandem Flausen in den Kopf setzen. Wer sich beim Thema Outdoor so gar nicht auskennt, sollte beim Thema Micro Adventure erst mal klein anfangen. Wer schon Erfahrungen gesammelt hat, wird sich ausmalen können, welche Räume sich rund ums Ruhrgebiet eignen.

Gab es Grenzerfahrungen?

Nichts Wildes. Ich bin schon einem Förster begegnet, der so gar kein Verständnis für das aufbringen konnte, was ich mir seiner Meinung nach da erlaubt habe. Der wollte dann auch gleich die Polizei rufen. Da hilft nur: Einsicht zeigen und weiterwandern, zur Not den Ausflug abbrechen. Auch grenzwertig war ein Regenguss, der direkt aus der Hölle gekommen sein muss – ich war innerhalb von Sekunden nass bis auf die Socken und es wurde richtig kühl. Es folgte der geordnete Rückzug.

Was waren die Momente, die sich am meisten eingeprägt haben?

Wenn man in aller Frühe aufwacht und den Morgentau im Sonnenaufgang glitzern sieht oder in einer lauwarmen Sommernacht die Sterne zwischen Baumkronen zählt, ist der Stress eines ganzen Jahres vergessen. Das sind einfach ganz persönliche Momente, in denen man ganz bei sich ist und weiß, wer man ist und wo man steht.

* Name von der Redaktion geändert

Naturschutzgebiete sind fürs Nächtigen in der Wildnis tabu.

Fotos: u. Lukas Vering; o. AdobeStock alexlukin

CYCLINGWORLD
DÜSSELDORF

AUSSTELLUNG FÜR FEINSTE RADKULTUR – 07. & 08. APRIL 2018

Samstag & Sonntag von 10.00 Uhr bis 18.00 Uhr
Auf dem Areal Böhler | Hansaallee 321 | 40549 Düsseldorf

WWW.CYCLINGWORLD.DE

Mit freundlicher Unterstützung von:

RHEINISCHE POST
BROICHCATERING.COM
spoke
greenfinder.de find your e-bike
coolibri
RENT4EVENT
LINDNER CONGRESS HOTEL Düsseldorf
MYBIKE
westticket:de Tickethotline: 0211-27 4000
Cycle

Bergluft im Kinosessel

Frauen, die an Klippen hängen. Männer, die auf wackeligen Slacklines über Abgründe wandern. Fahrräder, die sich samt Fahrer in extremen Gelagen wiederfinden. Abenteurer, die an Grenzen gehen. Und das alles und noch viel mehr, eingefangen in atemberaubenden, spektakulären und cineastischen Bewegtbildern – dafür steht die Banff Mountain Film Festival World Tour. Die macht übrigens auch Halt im Düsseldorfer Savoy Theater (16.4.), in der Essener Lichtburg (17.4.) und in der Stadthalle Datteln (3.5.). Gezeigt werden mehrere Filme mit einer Gesamtlänge von 120 Minuten, allesamt Preisträger der im kanadischen Banff verliehenen „Outdoor Oscars“. Die Streifen drehen sich um Outdoor, Extremsport und die Leidenschaft für Grenzgänge. *lv*

coolibri verlost 2x2 Tickets für den 17.4. in der Lichtburg, Essen

Alle sind elektrisch

Seit zwei Jahren schon begeistert das E-Bike Festival in der Dortmunder Innenstadt die herbeigereisten Fahrrad-Fans. Die dritte Auflage will wieder massig Aussteller, E-Bikes und mehr als 50 000 Besucher mitten in die City bringen - und natürlich das Interesse an der E-Mobilität wecken. Dazu dürfen sich Besucher auf der Shimano Test Area an der Reinoldikirche persönlich auf die E-Bike-Sättel schwingen und eine Runde mit elektronischem Rückenwind drehen. Wer das E-Bike ins Gelände führen will, kann zudem an geführten Radtouren rund um Dortmund mit geliehenen Bikes teilnehmen. Erstehen lässt sich auf dem Festival überdies alles von Bekleidung über E-Lastenräder bis zu den neusten Trends im Radzubehör. *lv*

E-Bike Festival Dortmund: 6.-8.4., Innenstadt, Dortmund; ebike-festival.org

Auch perfekt für den Festivalbesuch: Wohnbus von Discarvery

Urlaub auf Rädern

Die Bochumer Wohnbus-Manufaktur Discarvery verwandelt Fahrzeuge, die eigentlich nur Lasten von A nach B transportieren sollen, in vielseitige Reisemobile. VW Transporter und Kombis werden unter den Händen der Discarvery-Gründer Peter Krawietz und Sebastian Hoffmann zu Schweizer Taschenmessern des motorisierten Urlaubs. Integriert werden können dabei nicht nur Schlafplätze, Fahrradträger und Gaskocher, sondern auch Aufstelldächer, Solaranlagen, Kühlschränke, Außenduschen, Zapfanlagen oder Aufhängevorrichtungen für Discokugeln. Dank Zweitbatterie können die Wohnbusse bis zu drei Tage ohne Landstrom auskommen. Wer den Camper nur mal austesten will, kann das multifunktionale Gefährt ab 75€ pro Tag (keine Kilometerbegrenzung) mieten. Mietoptionen auf www.pepi-mobil.de. *lv*

Discarvery Wohnbussse,
Robertstr. 87, Bochum, discarvery.de

Stauraum für unterwegs

Ob Campinghammer mit Flaschenöffnerfunktion, komfortable Wanderschuhe oder Karabinerhaken in Wunschfarbe – der Onlineshop www.sackpack.de versorgt Menschen, die es nach draußen zieht, mit allem, was sie brauchen. Und wer die Outdoor- und Reiseausrüstung vor Erwerb in die Hand nehmen will, kann dies in der Düsseldorfer Niederlassung (Brunnenstraße 6) tun. Um euch für den nächsten Trip in die Natur fit zu machen, verlosen wir zusammen mit Sack und Pack drei Rucksäcke, in der ihr eure wichtigsten Ausrüstungsteile verstauen könnt. Zur Wahl stehen zwei Modelle: Der Giga von deuter mit massig Stauraum oder der Kånken von der hippen, schwedischen Marke Fjällräven, der durch besten Tragekomfort besticht. *lv*

coolibri und Sack und Pack verlosen 3 Rucksäcke (Modell nach Wahl) auf coolibri.de

Fotos: o.l. Dreamwalkers ChrisEyreWalker; u.l. Andi Frank, wwwandifrank.com; o.r. Discarvery; u.r. deuter-Rucksack: Chris Müller Photodesign, copyright Deuter Sport GmbH & Co.KG / Fjällräven: Fjällräven

Foto: © 2017 Sony Pictures

Call Me By Your Name | Start: 1.3.

Ein Film wie Pfirsichtarte

„Call Me By Your Name“ entführt Zuschauer in die fruchtbare Wärme des italienischen Sommers und verführt sie mit einer Liebesgeschichte, so pur und schön, dass die Augen tränen.

Es ist 1983, irgendwo im Norden Italiens. Der 17-jährige Elio lebt mit seinen weltgewandten Akademiker-Eltern in einer dieser nonchalant wunderhübschen Villen auf dem Land, in die sich der Vater jedes Jahr über den Sommer einen Hausgast einlädt, der ihm bei seinen Studien helfen soll – und ein bisschen das Dolce Vita genießen darf. Der Amerikaner Oliver ist es, der diesen Sommer Elios Zimmer bezieht und ihn erst mit seinen groben Ami-Manieren empört, Stück für Stück aber eine immer größer werdende Anziehungskraft auf den Jungen ausübt. „Call Me By Your Name“ zeigt Fragmente dieses magischen Sommers, die sich so real, so sinnlich greifbar anfühlen, dass man sich wünscht, sie wären Stücke einer Pfirsichtarte, in die man genüsslich hineinbeißen kann. Und während der Film über so manche Strecke scheinbar ziellos dahinschwelgt und sich mit dem verträumt lässigen Tempo eines italienischen Sommertags von einem Moment zum nächsten bewegt, saugt er seine Zuschauer in seine Welt. Man riecht den frischen Aprikosensaft, die blühenden Gräser, den Schweiß auf Olivers Haut nach einem Top-Gun-Gedächtnis-Volleyballmatch. Man hört die faulen Fliegen, das gelassene Dudeln des Radios, das Rascheln der Blätter im behäbigen Wind. Und man möchte den Rest seines Lebens damit verbringen, mit dem Rad über kopfsteingepflasterte Dorfstraßen zu rollen, in alpengespeisten Seen zu planschen und sonnengereifte Pfirsiche zu vertilgen, während verträumte Pianoklänge den Soundtrack zur ersten Jugendliebe spielen. Doch die Romanverfilmung von „Call Me By Your Name“ kann noch mehr, als taktile Sommersehnsucht und Jugendnostalgie aufzuwärmen. Der italienische Regisseur Luca Guadagnino fängt die aufkeimende Liebe zwischen Elio und Oliver so ehrlich, so aufrichtig, so pur ein, dass sie zu mehr wird, als nur ein schwuler Sommerflirt. Natürlich stecken in dieser Geschichte die typischen Fallstricke einer homosexuellen Selbstfindung, von den Zweifeln über die Heimlichkeit bis zur Befreiung durch den ersten geteilten Kuss, doch erhebt Guadagnino diese Lovestory über die inzwischen bekannten und nicht selten zur Sensation stilisierten Komplikationen. Im Zentrum steht einfach nur eine junge Liebe, wie sie eben zwischen zwei Menschen entbrennt – egal welchen Geschlechts. „Call Me By Your Name“ schafft es, das Spezifische einer ersten schwulen Liebe und das Universelle jeder innigen menschlichen Beziehung zu vereinen und macht so die Erfahrungen, die ein jeder heranwachsender Homosexueller kennt, für ein Massenpublikum spürbar. Dazu tragen maßgeblich die Hauptdarsteller Timothée Chalamet und Armie Hammer bei, die ihre Charaktere überzeugend realisieren und deren Chemie zwischen schüchternen Berührungen und leidenschaftlichem Begehren von der Leinwand explodiert. Und so ringt einem „Call Me By Your Name“, obwohl man sich den Mund mit all der schönen filmischen Pfirsichtarte vollgestopft hat und im Zuckerkoma verträumter Bilder schwebt, zum Schluss auch noch die ein oder andere Träne ab.

Lukas Vering

R: Luca Guadagnino, D: Timothée Chalamet, Armie Hammer, Michael Stuhlbarg, Amira Casar

Die Verlegerin | Start: 22.2.

Foto: Universal Pictures Niko Tavernise

Journalistische Katharsis

Für die Geschichte von Katharine Graham, die in den 70ern zur ersten Zeitungsverlegerin der USA wurde, hat sich die heilige Hollywood-Dreifaltigkeit versammelt: Regie führt Steven Spielberg, die Hauptrollen bekleiden Meryl Streep und Tom Hanks. Und auch der Plot hat es in sich: Der Washington Post werden Papiere zugespielt, die nicht ganz unpikante Details über die Rolle der US-Regierung im Vietnam-Krieg beinhalten. Die Verlegerin muss nun entscheiden, ob sie die Zukunft ihres Familienunternehmens aufs Spiel setzt, um die Wahrheit abzudrucken. Muss man es erwähnen? „Die Verlegerin" ist ein erzählerisch fesselndes, vortrefflich inszeniertes, brillant gespieltes und inhaltlich hoch relevantes Drama – vor allem in Zeiten des Trumps entfaltet es gar kathartisches Potenzial. Im Namen des Spielbergs und des Hanks und der heiligen Streep, Awards her!

R: Steven Spielberg, D: Meryl Streep, Tom Hanks, Bob Odenkirk

Molly's Game – Alles auf eine Karte | Start: 8.3.

Foto: SquareOne Entertainment

Höchster Einsatz

Nachdem Molly Bloom ihre steile Ski-Karriere dank eines Unfalls beenden muss, findet sie ihre neue Profession in der Welt des Untergrund-Pokerns. Mitten in Hollywood organisiert sie dekadente Spielabende für die Reichen und Berühmten, bis das FBI sie wegen möglicher Mafia-Verwicklungen festnimmt. „Molly's Game" basiert auf den Memoiren der echten Molly Bloom und bietet nicht nur entsetzliche Einblicke in die absurde Scheinwelt der Kapitalismusgewinner, sondern auch die faszinierende Charakterstudie einer unnachgiebigen, krankhaft ehrgeizigen Frau, die sich um jeden Preis in einer Welt der mächtigen Männer behaupten will. Dass man in keiner einzigen Sekunde die Augen von der Leinwand nehmen kann, verdankt „Molly's Game" einer Jessica Chastain in Höchstform, sowie einem rapidem Tempo, bissigen Dialogen und Feingefühl für die sanfteren Töne.

R: Aaron Sorkin, D: Jessica Chastain, Idris Elba, Kevin Costner

Red Sparrow | Start: 1.3.

Foto: 2017 Twentieth Century Fox

Verliebte Agenten

Auch Jahrzehnte nach dem Kalten Krieg sind USA-vs-Russland-Geschichten ein Faszinosum für Hollywood. Warum auch nicht, treibt sich der Keil zwischen West und Ost dank der Putins dieser Welt doch immer tiefer. In diesem Klima von Paranoia und Misstrauen ist die Geschichte von „Red Sparrow" angesiedelt, einer Romanadaption, die ein Ex-CIA-Mitarbeiter schrieb. Darin wird eine Ballerina zur Verführungsspezialistin des Russischen Geheimdienstes ausgebildet und verliebt sich in einen Agenten der CIA. Inszeniert wird das leicht unoriginelle Konzept durch Hunger-Games-Regisseur Francis Lawrence, der definitiv schon aus dünneren Süppchen vollmundige Mahlzeiten gekocht hat. Aber zur Not hat man ja auch noch Zugpferd Jennifer Lawrence vor die sexy-romantische Verstrickungskiste gespannt. Aber ob man diesem Paket wirklich trauen kann?

R: Francis Lawrence, D: Jennifer Lawrence, Joel Edgerton, Jeremy Irons

Tomb Raider | Start: 15.3.

Foto: Graham Bartholomew, 2017 Warner Bros., Metro-Goldwyn-Mayer

Raue Grabesräuberin

Seit mehr als 20 Jahren räubert Actionheldin Lara Croft Gräber voll antiker Schätze. In zahlreichen Videospielen kraxelte das Popkulturidol schon durch Dschungel, Höhlen und Tempel, löste Rätsel und vermöbelte Unholde. Verließen sich die zwei Filmversionen mit Angelina Jolie noch auf eine fragwürdige bis völlig überdrehte Darstellung von starken Frauen und physikalischen Begebenheiten, versucht die Neuauflage es mit einer bissfesteren Version der Croft-Saga. Darin sucht Lara ihren verschollenen Vater auf einer mysteriösen Insel und wird alsbald von Gefahren umzingelt, für die man eigentlich ne X-Kreis-Viereck-Tastenkombi bräuchte. Engagiert hat man für das rauere Reboot den norwegischen Regisseur Roar Uthaug, dessen bisherige Filme einen Hang zum rohen, simplen, gnadenlosen Adrenalinkick zeigen. Keine schlechte Marschrichtung für „Tomb Raider".

R: Roar Uthaug, D: Alicia Vikander, Daniel Wu, Walton Goggins

I, Tonya | Start: 22.3.

Foto: DCM

Krasse Kufen

Es war in den frühen 90ern, als Tonya Harding sich einen markanten Namen in der Eiskunstlaufszene machte. So talentiert wie eigensinnig landete sie die anspruchsvollsten Sprünge – ein Platz im amerikanischen Olympiateam war ihr aber nicht gewiss. Und so nahm einer der größten Sportskandale seiner Zeit Fahrt auf, denn 1994 wurde Tonyas größte Konkurrentin Nancy Kerrigan mit einer Eisenstange niedergeknüppelt und eislaufunfähig gemacht. Verurteilt für das Attentat wurde Tonyas Mann und Manager Jeff Gillooly, die Öffentlichkeit zerriss aber die junge Kufentänzerin. Diese brisante Geschichte bringt der Film „I, Tonya" nun auf die Leinwand und sorgt mit herrausragenden, Oscar-nominierten Performances von Margot Robbie als Tonya und Allison Janney als strenge Mutter LaVona Harding für Aufsehen.

R: Craig Gillespie, D: Margot Robbie, Allison Janney, Sebastian Stan

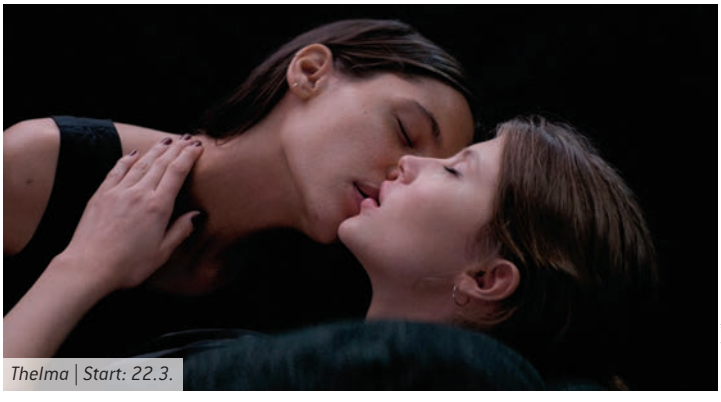

Thelma | Start: 22.3.

Foto: Koch Films

Unheimelige Selbstfindung

Die junge Thelma hat gerade ihre religiösen Eltern verlassen, macht kleine Schritte ins befreite Studileben und wagt die Selbstfindung abseits des Bekannten, als sie heftige Krämpfe befallen, die ominöse Nebenwirkungen mit sich bringen. Fortan ringt sie mit unterdrückten Gefühlen und verdrängten Erinnerungen. Mit „Thelma" ist dem norwegischen Filmemacher Joachim Trier eine erstaunliche drastische Coming-of-Age-Geschichte mit übernatürlichem Touch gelungen. Von der ersten Einstellung in schockierend hellem Schneeweiß bis zur unheimeligen Schlusssequenz knistert die Spannung hör-, seh- und fühlbar. Dank außerordentlicher Kameraarbeit und überzeugenden Darstellern bleibt die Atmosphäre konstant dicht und entwickelt diese besondere Bannkraft, mit der wirklich gut gemachte Filme selbst den größten Realitätsbruch greifbar machen.

R: Joachim Trier, D: Eili Harboe, Okay Kaya, Henrik Rafaelsen

Fachwissen für Berufstätige

Kompetenzen weiterentwickeln und berufliche Chancen nutzen.

In Duisburg oder Essen.

BCW Weiterbildung

Aufstiegsfortbildung

z. B. zum **Fachwirt (IHK), Industriemeister (IHK)** oder **Operative Professional (IHK)** in den Bereichen IT, Technik sowie in den kaufmännischen Berufen

Weiterbildung

Praxisnahes Fachwissen und methodische Kompetenzen in den Bereichen **Management**, **Gesundheit**, **Rechnungswesen** und **Mediation & Coaching**

Ausbildung

Prüfungsvorbereitungskurse für Auszubildende und Ausbilder sowie Einführungsseminare und Workshops **„Fit für die Ausbildung"**

Weitere Informationen unter **bcw-weiterbildung.de**

CERTQUA

Persönliche Beratung unter 0800 20 12345 (gebührenfrei)

Operation: 12 Strong | Start: 8.3.

Foto: 2017 Concorde Filmverleih GmbH

Heikler Ritt

Um die auf Tatsachen beruhende Geschichte von zwölf Elitesoldaten zu erzählen, die kurz nach den Terroranschlägen am 11. September auf Pferden nach Afghanistan einritten, hat Hollywood mit Chris Hemsworth, Michael Peña und Michael Shannon einige der beliebtesten Gesichter des aktuellen Leinwandgeschehens versammelt. „Operation: 12 Strong" hat also alles Material, was ein Actionthriller mit Substanz benötigt. Gezeigt wird nicht nur hohles Geballer, sondern auch die politische Verzwicktheit in Afghanistan, die kulturellen Missverständnisse und die Last des Krieges, die sich in die Seelen dieser Männer eingraviert. Nur teilweise verfällt der Film dabei in die Klischeefallen des Actiongenres und manövriert die heikle Thematik größtenteils mit geschickter Hand.

R: Nicolai Fuglsig, D: Chris Hemsworth, Michael Shannon, Michael Peña
coolibri verlost 3x2 Kinotickets auf coolibri.de

Lucky | Start: 8.3.

Foto: Alamode Film

Schönes Ende

In der letzten Filmrolle vor seinem Tod spielt der legendäre Harry Dean Stanton den unbekümmerten Einzelgänger Lucky, der in einem US-Wüstenkaff recht zufrieden sein hohes Alter genießt. Bis ein Schwächeanfall ihm die eigene Sterblichkeit unmissverständlich aufzeigt und Lucky anfängt, sich und den Menschen in seiner Umgebung Fragen über Leben, Tod und den Sinn hinter all dem zu stellen. „Lucky" ist ein Film, der dem Realismus frönt, der die Schönheit des Ordinären zelebriert und der vor hinreißenden Charakteren strotzt. Auf sensible und unaufgeregte Art zwingt der Film seine Zuschauer, sich mit der eigenen Mortalität und dem unausweichlichen Ende auseinanderzusetzen. Das Leben ist kurz, aber lang genug, um diesen bemerkenswerten Film zu sehen.

R: John Carroll Lynch, D: Harry Dean Stanton, David Lynch, Ron Livingston
coolibri verlost 2x2 Kinotickets plus Filmplakate auf coolibri.de

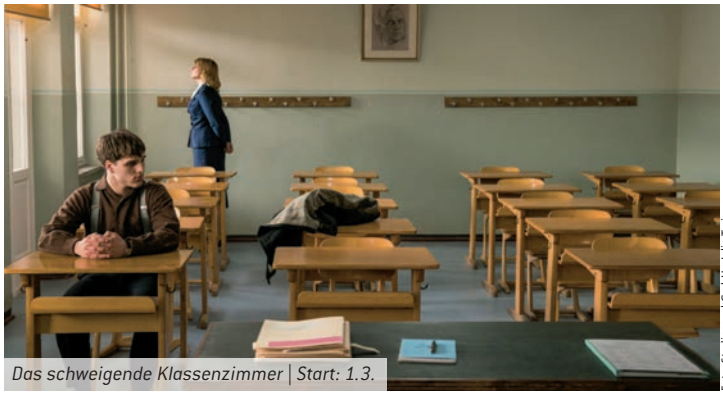

Das schweigende Klassenzimmer | Start: 1.3.

Foto: Studiocanal GmbH - Julia Terjung

Eine Lektion in Stille

Mitte der 50er, die Teilung der Republik ist noch frisch, die beiden Freunde Theo und Kurt sehen während eines unerlaubten Kinobesuchs im Westen Bilder des Volksaufstandes in Ungarn. In jugendlichem Übermut beschließen die Zwei aus Solidarität zu den nicht wesentlich älteren, beim Aufstand gefallenen Revolutionären eine Schweigeminute abzuhalten. Zurück in ihrer Heimat Stalinstadt setzen sie diesen Plan um. Während des Unterrichts. Der Apparat ist nicht amüsiert, die harmlose Aktion wird als Vergehen von Staatsfeinden verstanden, die Klasse beschließt, im Widerstand zusammenzuhalten. Nach dem ein oder anderen „Club der toten Dichter"-Moment schließt der auf wahren Ereignissen basierende Film mit der leicht pathetisch dargebotenen, aber ermutigenden Idee, dass wahre Freundschaft auch von ganz oben nicht zerstört werden kann. ***toc***

R: Lars Kraume, D: Leonard Scheicher, Anna Lena Klenke, Tom Gramenz

1000 Arten Regen zu beschreiben | Start: 29.3.

Foto: Film Kino Text

Vor versperrten Türen

Vor dem Zimmer des 18-jährigen Mikes klopfen Mutter, Vater und Schwester, doch die Tür bleibt zu. Während der Sohnemann sich vor der Welt versteckt hält, muss die Familie auf der anderen Seite der Tür ganz eigene Kämpfe ausfechten. Regisseurin Isabel Prahl liefert mit „1000 Arten Regen zu beschreiben" ein erstaunlich starkes Debüt ab, das von seiner großartigen Bildsprache lebt. Stets hochmetaphorisch, aber nie abgehoben inszeniert Prahl mit erfrischendem Mut den Zerfall der Familie zu einem Reigen von umhergeisternden Phantomen. Mit feinfühligem Auge blickt der Film dabei auf seine Protagonisten, deren Emotionen sich vor der versperrten Tür aufstauen. Auf denen liegt auch der Fokus, weshalb manches Wieso und Warum beizeiten kryptisch bleibt. Bonuspunkte gibt's für den atmosphärischen Soundtrack aus der Feder von Hauschka.

R: Isabel Prahl, D: Bibiana Beglau, Bjarne Mädel, Emma Badin

coolibri präsentiert

Sci-Fi-Metal: Mit acht Studioalben gehören die US-Metaller Trivium im Genre der harten Riffs zu den modernsten Vertretern ihrer Gattung. Aus Metalcore, Bay Area-Thrash und Nickelback-Melodien, sowie einer ordentlichen Ladung Science-Fiction in den Textinhalten, haben sie einen utopischen Stil geschaffen, der bei Fans und Musiker-Kollegen sehr beliebt ist. So unterschiedliche Bands wie Slipknot, Killswitch Engage oder Amon Amarth gehören zu den Fans der Band um Frontmann Matthew Heafy.

Trivium

Foto: Jon-Paul-Douglass

Utopisch hart

Sie erlebten schon Höhen und Tiefen im Musik-Business. Besonders hohe Wellen schlug eine Geschichte während eines Ozz-Festivals. Unterschiedliche Auffassungen zwischen der Gattin Sharon von Ozzy Osbourne („My Wife & Manager"), sowie Iron Maiden zerrieb im Sommer des Jahres 2005 die Bands innerhalb dieses Billings. Trivium stellten sich auf die Seite der „eisernen Jungfrauen": „Wir traten damals in Iron Maiden-Shirts auf und positionierten uns mit ein paar Coverversionen auf der Bühne. Das zog allerdings noch einen ziemlichen Ärger mit der Osbourne Familie hinter sich her", so erinnert sich Trivium-Frontmann Matthew Heafy. Doch aus heutiger Perspektive mutet diese Episode wie eine Kinderkrankheit an: muss zwar nicht sein, doch langfristig stärkt das die Abwehrkräfte: „Ich dachte in den letzten 15 Jahren immer wieder mal darüber nach, ob wir elementare Schritte innerhalb unserer Karriere verkehrt gemacht haben. Mit wenigen Ausnahmen bin ich aber ziemlich zufrieden." Privat liebt der Heavy-Metal-Freak vor allem das Star-Wars-Epos: „Wenn ich mal betrübt bin, ist das immer so etwas wie der letzte Strohhalm für mich – und direkt geht es mir besser. Wenn ich an Star Wars denke, denke ich vor allem an die vierte bis sechste Episode. Dort haben die handelnden Charakterköpfe noch den bestmöglichen originalen Drive, der irgendwann von George Lucas in den 1970er Jahren ausgedacht wurde." Auch als Musikfan hat Matthew einen sehr eigenen Geschmack: „Ich habe eine riesige Black-Metal-Sammlung, die wirklich sehr groß ist. Es sind meistens Nachpressungen, die Originale sind ja kaum noch bezahlbar." Außerdem hat der Metallica-Fan eine riesige Schallplatten-Sammlung geerbt: „Meine Schwiegermutter wollte den ganzen Krempel nicht mehr haben und hat unserem Haushalt ihre kompletten Vinyl-Editionen vererbt, die sie von ihrer Kindheit an gesammelt hat." Neben Rock und Pop aus mehreren Jahrzehnten, finden sich viele Kiss und Fleetwood Mac-Einzelstücke darunter, aber auch typische Classic-Rock-Vertreter wie Boston oder Bob Seger. Matthew unterstreicht, dass er kein Fan von eng gesteckten Genre-Abgrenzungen ist: „Auch im Klassik- und Country-Bereich habe ich schon so manche Perle entdeckt, die ich nicht missen möchte. Irgendwann will ich mich in nächster Zeit auch mal mehr mit der Popkultur der 1940er und 1950er Jahre beschäftigen – diese beiden Jahrzehnte erscheinen mir in der Retrospektive ziemlich reizvoll", so Matthew. Doch derzeit steht erstmal das 2010er-Jahrzehnt im Fokus, denn die Band ist bald in unseren Breitengraden unterwegs und will noch ein paar Songs dafür üben: „Früher sagte man immer: wer übt, kann nichts! Leider stimmt das überhaupt nicht." In früheren Zeiten hatten sie gerne mal „Master of Puppets" von Metallica oder „The Trooper" von Iron Maiden als Coverversionen im Set – vielleicht taucht da noch die ein oder andere Überraschung im Zugabenblock auf. Warten wir es einfach mal ab. ***Peter Hesse***

Trivium: 12.3., Turbinenhallen, Oberhausen; turbinenhalle.de
coolibri verlost 3x2 Karten auf coolibri.de

Ticket

17.3. DJÄZZ, DUISBURG

Foto: Marvin Boehm

Kochkraft durch KMA

Schelme sind diese Kids von der Kochkraft! Was die mit der deutschen Sprache anstellen, wie sie Bühnen zerrocken, wem da alles ans Hosenbein gepinkelt wird, das ist gar unerhört. Auf überdrehte und (wenn man so möchte) dekonstruierte NDW-Sounds schmeißen sie wahnwitzige Phrasen, die in ihrer streckenweisen Sinnbefreiheit schon wieder genial wirken. Selbst getauft hat die Band aus dem Ruhrpott diese spinnerte Melange auf das Rufwort „Neue Deutsche Kelle". „Aha, sehr schön" mag mancher Nena-Fan da denken. Aber Vorsicht: Die Kombo um Sängerin Lana Van da Vla (Künstlername wird vermutet) hat von Kuschelkurs bis dato nix gehört und fährt drum ständig übertourig mit Vollgas durchs Oberstübchen. Live können da schon mal die Fetzen explodieren, die Boxen übersteuern, die Menschen ausrasten. Aber in diesem chaotischen Exzess steckt auch unendlich viel Befreiung. Versprochen!

coolibri verlost 3x2 Tickets mit Meet+Greet für die Album-Preview-Show auf coolibri.de

2.3. FZW, DORTMUND

Foto: Stefan Baumbarth

Faber

„Sei ein Faber im Wind" ist nicht nur Titel des Debütalbums des jungen Schweizer Sängers, der klingt wie ein schmuddeliger Chanson-Opa, sondern auch eine musikalische Philosophie. Eine, die besagt, man soll sich treiben lassen, sich gehen lassen, sich abgebrüht in den Wind stellen und allem den nackeligen Popo entgegenstrecken. Musikalisch spielt Faber mit Folklore-Kitsch à la Polka, Klezmer und Konsorten, singt seine Gossenpoesie mit Reibeisenstimme und verzaubert durch erfrischende Rohheit.

8.3. ZECHE CARL, ESSEN

Foto: David Königsmann

Amanda

Poppigen Rap mit der gewissen Note Soul kredenzt die Berlinerin Amanda Murray, die schon als She-Raw durch die Hip-Hop-Lande tigerte. Weil die aktuelle Musik vom Album „Karussell" aber etwas mehr in Richtung glatter Radiopop geht, passt jetzt der Vorname besser zum Gesamtkunstwerk. Kollaboriert hat sie bereits mit Mark Forster, zum Track „Blau" wurde Sido rangeholt, das Album produzierte Michael Geldreich, der auch mit Felix Jaehn oder Cro arbeitete. Und so reiht sich Amandas Sound perfekt und mühelos in Deutschlands Poplandschaft.

14.3. BAHNHOF LANGENDREER, BOCHUM

Foto: Veranstalter

Che Sudaka

„Ey Ausländer", so lässt sich Che Sudaka frei (und noch recht förmlich) übersetzen. Verstehen darf man den Bandnamen der vier Latin-Ska-Punker als Statement gegen Rassismus, ihre Musik als Aufruf zum Tanz und Miteinander. Einen wilden Mix aus Cumbia, Rumba, Reggae, Alternative-Rock und Mestizo feuern die Südamerikaner ab, die einst selber als illegale Einwanderer in ihre heutige Heimat Barcelona kamen. Was klanglich voller Feuer und Energie steckt, strotzt textlich vor Sozialkritik. Und live? Schweißtreibend!

21.3. PHOENIXHALLE, DORTMUND

Foto: Julia Zöser & Wolfgang Seehofer

Wanda

Stilistisch sind sich die Wiener Burschen von Wanda seit ihrem Durchschlagsdebüt in 2014 treu geblieben. Dorfrock rund um Leben, Liebe, Schnaps und Vergänglichkeit garniert mit zynischen und koketten Spitzen bietet auch das dritte Album „Niente", das sich allerdings auch Neues wagt: Die frühere provinziale Prolligkeit kontrastiert so mancher Titel mit einer überraschenden Verletzlichkeit in Text und Ton. Etwas gesetzter, nicht ganz so zapplig und aufregerisch gibt man sich. ***coolibri verlost 3x2 Tickets auf coolibri.de***

11.3., FZW, DORTMUND

Foto: Chuck Lanza

Rockin The Blues

In kaum einem Genre steckt so viel Gefühl, Tiefe und Leidenschaft, wie im Blues. Drei außerordentliche Vertreter der Gattung versammeln sich dank der „Rockin The Blues"-Tour im FZW und sorgen für virtuose Gitarrenexzesse. Dabei: Eric Gales, der als wiedergeborener Jimi Hendrix gilt, der blutjunge Quinn Sullivan (Foto), Bluesrocker Gary Hoey und ein Geheimgast.

17.3. ROTUNDE, BOCHUM

Foto: Max Threlfall Photo

Montreal

Auch wenn der Name nach Kanada klingt, rockt unter Montreal ein Trio Hamburger Jungs. Mit klassischem Deutschpunk, der in weiser Manier die Pfoten von allzu viel Genremischen oder Möchtergern-modernisierung lässt, wird alles und jeder weggefetzt, der Laune hat. Simpel, schlagkräftig, auf den Punkt und allzeit bereit für ausartende Live-Shows.

23.3. WESTSTADTHALLE, ES

Foto: Veranstalter

Kettcar

Ob sie es wollen, oder nicht: Kettcar sind die ewigen Streber in der Hamburger Schule. Ihr gitarrenlastiger, geerdeter Deutschrock mit sprachlich cleveren und emotional ehrlichen Texten funktioniert seit mehr als 15 Jahren, auch auf dem neusten Tonträger „Ich vs. wir", der nach fünfjähriger Pause im vergangenen Oktober erschien und nun ausgiebig auf Tour durchgespielt und dargestellt werden will.

24.3. SISSIKINGKONG, DO

Foto: Anna K-O

Yeah But No

Hinter Yeah But No steckt ein Berliner Duo, bestehend aus Produzent Douglas Greed und Jazzsänger Fabian Kuss. Fabriziert werden clubbige Elektroarrangements mit meilenweit mehr Tiefe, als es das normale Discotönchen hergibt. Ihre Tracks klingen mehr wie Soundtracks zu gewagten arte-Dramen mit unwirklicher Kante. Atmosphärisch, melancholisch, filigran.

Lukas Vering

U P D A T E

Do. 01.03.2018 | Live Music Hall, Köln
JESSIE WARE

Fr. 02.03.2018 | E-Werk, Köln
ANTILOPEN GANG

Fr. 09.03.2018 | Gloria, Köln
ALICE MERTON

Sa. 10.03.2018 | Live Music Hall, Köln
CALLEJON
+ special guest

Di. 13.03.2018 | E-Werk, Köln
TOCOTRONIC
special guest: Ilgen-Nur

Mi. 14.03.2018 | Live Music Hall, Köln
BLUE OCTOBER
special guest: Broken Witt Rebels

Mi. 14.03.2018 | FZW Club, Dortmund
ARCANE ROOTS

Di. 20.03.2018 | Gloria, Köln
JAMIE LAWSON

Mi. 21.03.2018 | E-Werk, Köln
SCOTT BRADLEE'S POSTMODERN JUKEBOX

Do. 22.03.2018 | E-Werk, Köln
DONOTS
special guest: Leoniden

Fr. 23.03.2018 | Die Kantine, Köln
(Verlegt vom Luxor)
X AMBASSADORS

Sa. 24.03.2018 | E-Werk, Köln
NATHANIEL RATELIFF
& THE NIGHT SWEATS
support: Slim Cessna's Auto Club

Sa. 24.03.2018 | Live Music Hall, Köln
So. 25.03.2018 | Turbinenhalle 2, Oberhausen
ESKIMO CALLBOY

So. 25.03.2018 | Bürgerhaus Stollwerck, Köln
CARPENTER BRUT + guest

Di. 27.03.2018 | Bürgerhaus Stollwerck, Köln
THE TEMPERANCE MOVEMENT
special guest: Thomas Wynn & The Believers

Mo. 02.04.2018 | Live Music Hall, Köln
WALK THE MOON

Sa. 07.04.2018 | Christuskirche, Bochum (Zusatztermin)
Di. 10.04.2018 | E-Werk, Köln (Zusatztermin)
DAS VPT INTERPRETIERT:
DIE DREI ??? UND DAS GESPENSTERSCHLOSS

Fr. 04.05.2018 | Palladium, Köln
WIRTZ
special guest: Deine Cousine

So. 06.05.2018 | FZW, Dortmund
GOGOL BORDELLO

Di. 08.05.2018 | Live Music Hall, Köln
Mi. 16.05.2018 | Zeche, Bochum
MONSTER MAGNET
special guest: ¡PENDEJO!

Mo. 15.10.2018 | FZW, Dortmund
THE RASMUS

Do. 01.03.2018 | Palladium, Köln
THE SCRIPT
+ special guest: Ella Eyre

Mo. 05.03.2018 | Lanxess Arena, Köln
the KILLERS
special guest: Juanita Stein

Mo. 05.03.2018 | Palladium, Köln
FRANZ FERDINAND
special guest: Leoniden

Di. 06.03.2018 | E-Werk, Köln + Do. 08.03.2018 | Turbinenhalle 2, Oberhausen
LUKAS RIEGER

Sa. 17.03.2018 | Palladium, Köln
FEVER RAY

Mi. 21.03.2018 | Palladium, Köln
PAROV STELAR
special guest: Dyrtbyte

Do. 22.03.2018 | Palladium, Köln (Zusatztermin)
KRAFTKLUB

Sa. 14.04.2018 | Westfalenhalle 1, Dortmund
BEATSTEAKS

Mi. 18.04.2018 | Palladium, Köln (Verlegt vom E-Werk)
WALK OFF THE EARTH

Fr. 20.04.2018 | Mitsubishi Electric Halle, Düsseldorf
JENNIFER ROSTOCK
special guest: Blackout Problems

Sa. 21.04.2018 | König-Pilsener-Arena, Oberhausen
THE AUSTRALIAN PINK FLOYD SHOW

Mi. 23.05.2018 | Palladium, Köln
G-EAZY

Mi. 06.06.2018 | Palladium, Köln
DEMI LOVATO

Fr. 07.09.2018 | Palladium, Köln (Zusatztermin)
TASH SŪLTANA
special guest: Pierce Brothers

Fr. 23.11.2018 | Mitsubishi Electric Halle, Düsseldorf
FRANK TURNER
& THE SLEEPING SOULS

kölnticket.de Tickethotline: 0221-2801

prime entertainment
www.prime-entertainment.de

Busy Beast

Foto: Onur Kepenek

Das süße Leben

Ugur Kepenek alias Busy Beast singt auf seiner gleichnamigen neuen EP ein Loblied auf „La Dolce Vita". Und genauso locker, schwelgend und poppig klingt das Hip Hop-Werk. Im Interview mit Nadine Beneke verriet der Rapper, warum die EP für ihn „ein gebündeltes Paket Liebe" ist.

Bereits das Titelstück stellt klar: Eindeutig festlegen lässt Busy Beast sich nicht. Rappt er im einen Moment noch breitschultrig davon, an die Hoffnung glaubend die „Glocken baumeln" zu lassen, sprengt er spätestens mit der Beschreibung seines Gefährts alle Klischees: „Den Nissan Micra musste ich inzwischen für 200 Euro verkaufen", erzählt er, „das hat richtig wehgetan." Doch bevor der TÜV ablief, hielt der Rapper sein Tourauto noch für die Ewigkeit fest – im Video zu „La Dolce Vita". Entstanden ist die bebilderte Hommage an das süße Leben auf Sizilien. „Die Natur inspiriert mich am meisten", erzählt der 28-Jährige. Fünf neue Tracks habe er nach der Reise einfach so heruntergeschrieben. Überhaupt schreibt er jeden Tag. „Am liebsten Lovesongs", sagt er. Auf der EP sind diese meistens fiktiv, manchmal auch nicht. Und manchmal einfach eine Liebeserklärung an die Leichtigkeit des Seins. Sich auf die positiven Dinge zu konzentrieren, sei vor allem eine Entscheidung, meint Ugur Kepenek. Genau wie das Musizieren: „Ich habe einfach nicht locker gelassen." Schon in seiner Familie spielten Wohlklänge immer eine Rolle. Die große Schwester war Hip Hop-Fan, die Eltern hörten Musik in Dauerschleife. Alte türkische Lieder beispielsweise. Die haben den Rapper auch für die neue EP inspiriert: „Die Musik schafft Bilder im Kopf. Sie ist immer romantisch", sagt er. Zusammen mit seinem Zwillingsbruder Onur und dem Produzenten Timo Ziegert stand Kepenek bereits vor zehn Jahren als Rap-Trio Mental Movement auf der Bühne. Sein Solo-Erstlingswerk, „Der böse Zwilling", erschien 2015. Dass er alleine loslegte, lag vor allem daran, dass er schon damals mehr Songs schrieb als seine Bandkollegen. Busy Beast eben. Nachdem er mit der ersten EP eine Phase verarbeitete, in der „alles kacke" war, ist sein neuestes Werk eine Wohlfühlscheibe: „Ich wollte mal etwas richtig Positives machen. Eine Platte, die die schönen Seiten beleuchtet." Vier Produzenten sowie Sängerin Tossia Corman sorgen für bouncende Beats und schwebende Melodien. Rund anderthalb Jahre hat die Entstehung gedauert. Die letzten Worte des finalen Songs „Ying und Yang" hallen nach und bleiben sirenenartig im Ohr: „Die Zukunft ist groß." Schritte nach vorne hat Kepenek in den vergangenen Jahren reichlich gemacht: Seinen Lebensunterhalt bestreitet er inzwischen durch Rap- und Graffiti-Workshops. Und fragt man ihn nach seinen Zukunftswünschen, soll auch seine Musik weite Kreise ziehen: „Ich will, dass alle wissen, wer ich bin." ***NaB; EP „La Dolce Vita", VÖ: 16.2. - MusicMakingPeople; Release-Konzert: 17.3. zakk, Düsseldorf***

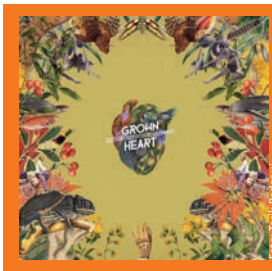

Foto: Tarik Badaoui

Moglebaum „Grown Heart EP"

Moglebaum are back. So ganz verschwunden waren sie zwar nicht, doch ein wenig ruhig war es in letzter Zeit um die Düsseldorfer Formation geworden. Untätig waren sie nicht: Endlich erscheint die langersehnte EP. Dass, was länge währt am Ende mehr als gut wird, ist hiermit bewiesen. In jedem Beat steckt Vielschichtigkeit, die Balance von Elektronik und analogen Instrumenten ist nahezu perfekt – und über allem: Die unverwechselbare Stimme von Sängerin Franziska Geiss. Mit oft wenigen Worten schafft sie es mit Leichtigkeit, jedem einzelnen Song das Wesentliche einzuhauchen: das Herz. Schön. **VÖ: 16.2. - About To Shine**

Foto:Nadine Targiel

Subway Jazz Orchestra & Tobias Wember „Richbeck Suite"

Diese Big Band ist DIE Jazz-Supergroup der Kölner Jazz-Szene. Mit viel Coolness und Leichtigkeit schafft es das 17-köpfige Ensemble, das etwas angestaubte Image der klassischen Big Band rauszuputzen. Regelmäßig lädt die Band, die ausschließlich eigene Kompositionen und Arrangements spielt, Gäste ein, in ihren Reihen mitzuwirken. Auf der neuen Platte „Richbeck Suite" ist das Posaunist Tobias Wember. Sphärische, minimalistische Klangteppiche, die fast geloopt klingen, bilden den Nährboden für die Solisten des SJO. Sehr gelungene Symbiose von zeitgenössischem Jazz und Minimal Music. **VÖ: 1.2. - Klaeng Records**

Foto:Evan Freyer

Evan Freyer „Klampfenklänge aus dem Kleiderschrank"

Der etwas sperrige Titel der EP verwundert erst mal. Genauso viele Wörter wie Songs auf der Platte – witzig. „Dank Autotune kann ich auch endlich singen"– ein gewagter Ausspruch im dritten Song „Ongida". Offensichtlich im Zusammenhang als Kritik an der heutigen schnellen und anonymen Zeit gemeint, kommt man nicht umhin zu denken, dass ein bisschen Hilfe hier und da der Stimme des Wuppertaler Sängers nicht schlechtgetan hätte. Dieser Gedanke verschwindet aber wieder, hört man die mit sehr viel Inbrunst gesungenen Texte, begleitet ganz pur von einer, na ja, Klampfe. Tiefsinnig, kritisch und witzig – in den Worten liegt die Kraft von Evan Freyer, ganz klar. **VÖ: 1.12.2017**

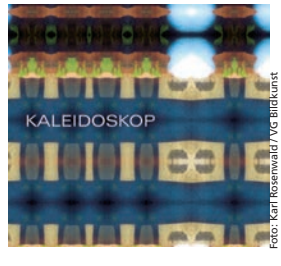

Foto: Karl Rosenwald / VG Bildkunst

Kaleidoskop „Search for Beauty"

Mit einem Lachen beginnt die Platte – noch bevor der erste Ton erklingt, amüsiert sich jemand offensichtlich herzhaft. Ein schöner Einstieg. In ein schönes Stück Musik. Neun Lieder, wie im Jazz üblich eine Melange aus Eigenkompositionen und Standards, organisch und entspannt interpretiert. Das Quartett, besetzt mit Kontrabass, Drums, Gitarre und Saxophon, spielt gekonnt mit Elementen aus dem Modern Jazz und folkloristischer, orientalischer Musik. Besonders erwähnenswert: „Morenika", das Schlusslied, eine traditionelle hebräische Weise. Hier zeigt sich das Kaleidoskop – die vielen Facetten der Musik kommen zum Strahlen. **toc; VÖ: 19.11.2017 Unit Rec.**

ANNA VON HAUSWOLFF

Dead Magic

Eine Fürstin der Finsternis ist diese Sängerin aus Göteburg. Stimmlich zieht sie Kreise zwischen Siouxsie & The Banshees und P.J. Harvey - und diese musikalische Düsterreise klingt manchmal wie ein November-Requiem im Nebel. Wie auf einer moderne 4AD-Produktion umreißt die Chanteuse ein weites Feld: Esben & The Witch-Dramatik, Birthday Party-Blues und den Zuckerguss von This Mortail Coil. Dazu bleischwere Gitarren, Black Metal-Mystik und Post-Punk-Rhythmik. Alles wird kongenial zu einer tiefen Soundebene verwoben, die so schwierig zu erfassen ist, wie die Gesetzmäßigkeiten der theoretischen Physik an anderer Stelle. Produziert hat Randall Dunn..
City Slang/Universal

JUDAS PRIEST

Firepower

Judas Priest greifen auf ihre alten Tage noch einmal an - und haben kurz vor der Rente noch einmal ein richtig dickes Album geschmiedet. Viele Musiker sind wie kleine Kinder: Sie wollen im Mittelpunkt stehen und buhlen um Applaus – das gilt natürlich auch für Judas Priest. Einen hohen Klatschfaktor haben sie verdient. Das vorhandene Songmaterial ist okay, doch hier und da hapert es: Manche Riffs stammen zu sehr aus dem Klischee-Notenbuch und wichtige Details hätten von Produzent Andy Sneap mit mehr Sorgfalt abgemischt werden können. Aber Frontmann Rob Halford ist in der Form seines Lebens: Seine Stimme ist rasiermesserscharf und wie gewohnt ein echtes Folterinstrument. Richtig: Heavy Metal Is The Law! ***Sony***

YO LA TENGO

There Is A Riot Going On

Georgia Hubley, Ira Kaplan und James McNew haben bei diesem Album alles selbst im Proberaum aufgenommen und abgemischt, ohne Produzenten oder Techniker. Es ist seit dem Gründungsjahr 1984 schon das 15. Studiowerk. Aus langen improvisierten Parts wurden hier Songs, innig und warm wie ein Frühlingswind. Aber mit anderem Antrieb: Das Trio bietet zwischen Indie Rock und nerdigem Country eine Alternative zur allgemeinen Verzweiflung. Ein Ausdruck des Friedens und vielen weit gefächerten Emotionen. Denn Musik öffnet nicht umsonst die Herzen des Publikums – sie ist eine persönliche Erklärung der allgemeinen Menschlichkeit. Und in gottlosen Zeiten kommen die christlichen Grundwerte oft zu kurz. ***Matador/Rough Trade***

AXEL RUDI PELL

Knights Call

Das Schlagwort „Keine Experimente“ prägte Adenauer in den 50er Jahren, Axel Rudi Pell hat es mit viel Beflissenheit in den Hardrock gebracht. Kaum ein Ruhrgebietsmusiker vertritt Werte, die auch in der Politik federführend sein sollten: Er ist beständig, sein Songwriting ist verlässlich. Punkte, die der SPD abhanden gekommen sind. Aber: Pell hat seine teuflische Seele nicht Gerhard Schröder verschrieben, sondern dem harten Rock. Zwischen Epik und straightem Rock pendelt die Scheibe: Bei „Wildest Dreams“ gibt es sattes Rainbow-Feeling, „Truth & Lies“ ist eine wunderschöne Thin Lizzy-Referenz, „Follow The Sun“ ein ölverschmierter Sleaze-Rocker. Sauber! ***Steamhammer/SPV***

NADA SURF

Standing At The Gates

Nada Surf sind eine tolle Band. Sie singen über Beziehungen, Fruchtfliegenschwärme oder das Leben in kleinen Verhältnissen. Dabei werfen sie eine Vielfalt an subtil verführerischen Haken aus. Die Band schafft es immer wieder, sich in ein Pop-Wunder zu verwandeln, noch bevor man sich dessen als Zuhörer bewusst ist. Anlässlich des 15. Jubiläums ihres Albums „Let Go“, veröffentlicht die Band nun ein Charity Album, an dem eine bunt gemischte Zahl an Künstlern beteiligt ist: Aimee Mann, aber auch Rogue Wave oder Charly Bliss. Mit diesem Album werden zudem die Organisationen ACLU und The Pablove Foundation unterstützt. Schöne Sache!
Mardev Records/Broken Silence

VIZEDIKTATOR

Kinder der Revolution

Die Helden dieser Band sind Ton Steine Scherben, The Clash und Turbostaat, und manchmal schwimmen sie verdächtig nah in den Gewässern der Donots und Feine Sahne Fischfilet. Mit Anleihen aus Powerpop und NDW gelingt hier eine gelungene Platte in klischeefreier Muttersprache. Hin und wieder wirkt es noch wie die schlecht sitzende Kunstlederjacke von C&A: Ein bisschen echte Coolness hätte gut getan. Doch der Vibe ist kraftvoll, punkig und wird ohne viel Firlefanz dargeboten. Die Jungs wollen sich beweisen – vielleicht gelingt (trotz Abzügen in der B-Note) doch der ganz große Wurf. Wünschen wir ihnen Glück dazu.
Sportklub Rotter Damm/Indigo

17.3. PLANETARIUM, BOCHUM

Foto: Yves Borgwardt

Motte im Weltall

Rave-Legende und Loveparade-Mitbegründer Dr. Motte zeigt im Bochumer Planetarium bei der „DJ & Space“-Reihe seine ruhige Seite. Im Gespräch verriet er Charlotte Braun, was ihn zur atmosphärischen Klangkunst treibt.

Wie läuft dein Auftritt im Planetarium ab?
Ich darf zu Projektionen von Sternen an der Kuppel im Planetarium Musik spielen. Da ich zweimal eine Stunde Musik spielen werde, sind es eigentlich zwei DJ-Sets. Ich mache mir einen genauen Ablaufplan dafür, lasse mich aber auf den Augenblick und die Atmosphäre im Planetarium ein. Ich bin gerne der Katalysator des Augenblicks und durch meine Anwesenheit, möchte ich Dinge in Gang setzen. Das wird spannend.

Warum beteiligst du dich an der „DJ & Space“-Reihe?
Als die Anfrage von „DJ & Space“ reinkam, dachte ich nur „WOW!“ – jetzt geht dann doch ein Traum in Erfüllung. Ich finde das Format spannend und eine schöne Herausforderung. Ich bereite mich sehr intensiv darauf vor, die beste Musik zu spielen und daraus einen unvergesslichen Abend zu kreieren.

Was verbindest du mit dem Ruhrgebiet?
Ich verbinde mit dem Ruhrgebiet alte tolle Industriearchitektur aus der Blütezeit der Industrie in Deutschland. Leider liegt davon viel zu viel brach. Blühende Landschaften sehen anders aus.

Welche musikalischen Pläne hast du für 2018?
Ich bin zurzeit viel im Studio und möchte zu Weihnachten 2018 ein neues „Dr. Motte“-Album präsentieren. Mal sehen, ob das klappt. Sonst bin ich weiterhin sehr viel unterwegs.

coolibri verlost 3x2 Tickets auf coolibri.de

10.3. ARTHEATER, KÖLN

Foto: Veranstalter

Beats und Glitzer

Auf der ***BACKSTAGE DiARiES*** feiern alle, die „Queer, Straight, Not Sure oder Rock'n'Roll“ sind zu einer Melange aus Indie und Techno. Für die richtigen Indie-Klänge sorgen der Berliner DJ Alex Reitinger aka „Queer Mum“ und DJ Pol aus Frankfurt, die Technokassetten werfen Exildiscount, DJane Arantxa Gallardo und Kölns very own DJ Alalkih (Foto) an. Und Im Café warten Kimberly Kiss, Laila Licious und Marcella Rockefeller von den Real Queens – der glitzernde Wahnsinn. Das Abschlusswort gebührt den Veranstaltern: „Fühlt Euch frei und liebt Euch: Oben, Unten, Vorne und Hinten!“

10.3. KIT, DÜSSELDORF

Foto: Veranstalter

Alt trifft neu

Spannende Kombo: Beim ***Electro Swing Club*** treffen Charleston und Swing-Musik der wilden 20er auf die fetten Beats aus dem Hier und Jetzt:. Wozu bereits in den Kooperationsstädten Amsterdam, London, Paris und Zürich auf der Tanzfläche gefeiert wird, das darf in NRW natürlich nicht fehlen. Seit mehr als sieben Jahren bringt das DJ-Team Schwarze Katze Weißer Kater den Glaskasten an der Düsseldorfer Rheinuferpromenade mit seinem ausgesprochen tanzbaren Set bereits zum Beben – stets unter der Devise „atmosphärisches Chaos, das beglückt“.

10.3. LIVE MUSIC HALL, KÖLN

Foto: Live Music Hall

Garten des Rocks

Wer sich danach sehnt, mal wieder eine Runde zu pogen und die Tanzfläche zu rocken, der gehe zum ***Rockgarden***. Die Party ist bereits seit über 20 Jahren Anlaufstelle für Liebhaber von Rock und Metal. Von Slipknot über Parkway Drive, die Foo Fighters und The Hives bis hin zu Incubus ist alles dabei, was das Banger-Herz schneller schlagen lässt. Die DJs Marcel und Mario heizen dem Publikum der „größten Alternative-, Hardcore-, Emo/Screamo-, Metal-Party“ von Köln mit Dauerfeuer ein und legen auch mal den einen oder anderen sehr undergroundigen Hit auf.

23.3. CAFÉ ADA, WUPPERTAL

Foto: Jan LeGitan

Globale Tänze

Passend zum Frühlingsbeginn legen Jan LeGitan (Foto) und DJ Brass-Pu-Tim Sounds von Orient und Okzident auf und feiern mit der ***Balkan Beate*** eine Gypsy World Sound Party. Hier treffen moderne Rhythmen auf kulturelle Ursprünge. Getanzt wird zu Musik von allen Kontinenten der Erde: Euch erwartet eine bunte, wilde Mischung aus Balkan, Cumbia und arabischen Klängen, gespickt mit neuen elektronischen Varianten. Das DJ-Team, das sich bei seiner Musikauswahl von Reisen beeinflussen lässt, bereitet euch einen unvergesslichen Abend, der sicher nichts für müde Knochen ist.

2.3. GROßMARKTSCHÄNKE, DORTMUND

Foto: Katrin Hesse

Zurück zu Indie

Kennt ihr noch The Strokes, Franz Ferdinand und die Artic Monkeys? Diese Bands und viele weitere bescherten uns zwischen 2001 und 2008 die goldene Zeit des Indie-Rocks. ***Take Me Out*** holt diese Ära zurück und versorgt willige Tänzer mit Klassikern und aktuellen Indie-Songs. Wer bestimmte Songwünsche hat, kann die direkt reinreichen: Eavo (Foto) freut sich über jeden Tipp für sein Set, das immer und überall das Partyvolk zum Tanzen bringt. Der Münsteraner ist seit Jahren im Indie-Rock zu Hause – das zeigt auch seine hervorragende Songauswahl.

3.3. ROTUNDE, BOCHUM

Foto: V Records Sun and Bass

Sonne und Bass

Wagner Borges Ribeiro de Souza aka ***Patife*** und sein sonniges Set zählen zu den Highlights des aktuellen Rotunde-Programms – und versprechen einen Abend voll positiver Vibes. Der Drum&Bass-DJ aus Brasilien hat bereits auf den dicken UK-Labels veröffentlicht und aktuell mit „Viva Brazil" eines der überzeugendsten Alben des Jahres am Start. In dem treffen extrem tanzbare Grooves auf fesselnde Einflüsse von Samba bis Soul. Support-Acts: Doc H und Senji vom Kollektiv bassfalter und Dash.

coolibri verlost 3x2 Tickets auf coolibri.de

Ticket

28.3. ZENTRUM ALTENBERG, OBERHAUSEN

Foto: Zentrum Altenberg

Es wird düster

Donnerstags beherrscht die Dunkelheit das Zentrum Altenberg: Bei der ***Düsterdisco*** kann in schwarzem Szene-Look zu EMB, Wave, Synthie und auch Pop, Indie und 80s das Wochenende willkommen geheißen werden. Im März geht's dank Karfreitag auf den Mittwoch! Seit mehr als 15 Jahren wird im Eisenlager der ehemaligen Zinkfabrik die Nacht zum Tag gemacht – aktuell zu den Sets von den DJs Michelle und AlexX BoToX. Damit der Magen nicht knurrt, locken die Veranstalter mit Gratis-Buffet. Für einen Eintritt von 3 Euro und einem Mindestverzehr von lediglich 2 Euro ist das doch der helle Wahnsinn.

31.3. SISSIKINGKONG, DORTMUND

Foto: Veranstalter

Neue Runde

Die ***Native*** kehrt zurück aus ihrem Winterschlaf. Das beliebte Format rund um alle gängigen Gefilde der Gitarrenmusik umschmeichelt die Gehörgänge geneigter Partybesucher mit Britpop, Psychedelic, Mod, Beat, Rock, 60s und allem anderen, was nach ordentlich Schmackes in den Saiten klingt. Auflegen wird The Incredible Lad, dazu geladen wurdeDJ EyeSpy, der schon in allen großen Städten von Dortmund bis Duisburg in Clubs wie die Goldkante oder dem Goethebunker für frohlockende Tanzwut auf dem Dancefloor gesorgt hat.

Charlotte Braun

www.ADticket.de
MEIN TICKETPORTAL

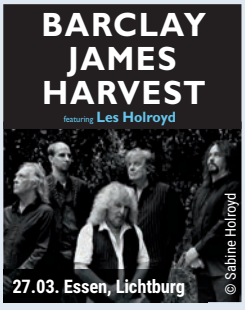

Tickets auf www.ADticket.de

Mit Kunst Frieden schaffen

DUISBURG — Man kämpft in vorderster Reihe, gerät zwischen die Fronten oder schlägt den Gegner mit den eigenen Waffen. Die Rhetorik von Kampf und Niederlage ist längst Alltagssprache geworden. Mit der Leitfrage „Nie wieder Krieg?“ verweisen die 39. Duisburger Akzente auf das Ende des Ersten Weltkriegs vor einhundert Jahren. In Literatur, Theater und bildender Kunst beleuchtet das Festival die Mechanismen von Macht und Gewalt.

Kein plakatives Schlachten

Das Theater Duisburg startet mit „Im Westen nichts Neues“, dem wohl bekanntesten Antikriegsroman von 1928 über die Grausamkeiten des Ersten Weltkrieges. Die Fassung des Staatstheaters Hannover verzichtet auf plakatives Schlachten zugunsten eines emotionalen Kammerspiels. Den ultimativen Rosenkrieg gibt es zwischen der Marquise de Merteuil und ihrem Ex-Geliebten Valmont in „Quartett“ zu sehen, Heiner Müllers sprachgewaltigem Geschlechterkampf. Mit Verweis auf De Laclos‘ „Gefährliche Liebschaften“ umkreist Regisseur Frank Siebenschuh die explosive Liebesbeziehung. Mit einer Inszenierung von „Die Perser“ des Wiener Burgtheaters geht es historisch weit zurück. Aischylos verarbeitete darin bereits 472 v. Ch. die Seelschlacht von Salamis. Regisseur Michael Thalheimer übersetzt die Tragödie in packende Bilder. Im Ringen mit dem Bösen darf Shakespeare nicht fehlen: Thalia-Schauspieler Jörg Pohl gibt „Richard III.“ und mordet sich durch das Ensemble. In die Gebläsehalle im Landschaftspark Duisburg-Nord lädt das 60-köpfige Klangkraft-Orchester zur szenisch-musikalischen Collage „2018. The world dies screaming“. Unterstützt von drei Schauspielern vertont das ambitionierte Duisburger Laienorchester den Klimawandel und dessen gewaltsame Folgen.

Krieg in der Kulturkirche

Die Liebfrauenkirche im Zentrum von Duisburg ist ein spannender Veranstaltungsort. Lesungen wie „Der Zwang“ nach einer Novelle von Stefan Zweig oder das Stuffed Puppet Theatre locken in die Kulturkirche. Neville Tranters „Babylon“ beginnt an einem einsamen Strand in Nordafrika und entwickelt sich zu einem Puppenspiel-Drama über Leben und Tod. Nach Afghanistan reist er als Nigel mit einer kleinen Schar von Handpuppen („Punch & Judy in Afghanistan“), um dort die alliierten Truppen zu bespaßen. Doch plötzlich ist sein Begleiter weg… Aus Israel kommt Ariel Doron mit seinem Anti-Kriegs-Objekttheater „Plastic Heroes“, in dem Spielzeugsoldaten und ein Plüschtiger die Hauptrollen übernehmen. Denn längst ist die Gewalt von der Straße ins Kinderzimmer eingedrungen. Der weltweit gefragte israelische Künstler hat eine einzigartige und provokante Ausdrucksform erfunden. Auf die „Suche nach dem Code der Bösartigkeit“ macht sich der Duisburger Allround-Künstler Max Bilitza in der multimedialen Tanzperformance „Die Hoffnung ist ein gutes Frühstück, aber ein schlechtes Abendbrot“. Ausgestattet mit Bewegungssensoren, Tastenfeldern und Controllern erforschen seine drei Tänzer die Verhaltensmuster des Menschen in einem digitalen Bühnenraum. Eine andere Videoinstallation wird täglich mit Einbruch der Dunkelheit am König-Heinrich-Platz sichtbar: „Raster“ von Kai Fobbe. Er filmte die Zeichensprache von Tänzern an je hundert Orten in einer Stadt. Am 15.3. zeigt sich der Nachwuchs im Rahmen der Jungen Akzente und die Kulturkirche ist zentraler Aktionsort für den Tag der Schul- und Jugendkultur.

Notfall proben

Multitalent Rebecca Horn in der Retrospektive: Film, Performance, Skulptur, Zeichnung, Installation – das Lehmbruck Museum zeigt alles. In den 60ern wurde die Künstlerin als Teil der Fluxus-Szene in New Yorker Fabrik-Etagen gesichtet, mehrfach stellte sie ihre Kunst auf der Kasseler Documenta aus. Als Wilhelm-Lehmbruck-Preisträgerin für ihr Lebenswerk ist sie ein wichtiger Teil der Kunst-Akzente. Horn zeigt erstmalig ihre „Hauchkörper“ als beruhigendes Friedensangebot. Andere Künstler gehen direkter mit dem Festivalthema um: Die Kriegsfotografien von Alex Kempkens sind schonungslose Zeugen von Zerstörung. Eine von zwei bewegenden Ausstellungen, die in „Dat Atelljee“ im Stadtteil Rheinhausen zu finden sind. Gegensätze von Licht und Schatten verdeutlicht die Klang-Performance „Liebe & Hass“ von Kornelia Kerth-Jahn im Kultur- und Stadthistorischen Museum. Und dann gibt es noch das Bürgerexperiment „Wir proben den Notfall“: 14 Tage lang wird in einer improvisierten Küche in einem Ladenlokal (Friedrich-Wilhelm-Straße), jeweils eine Notration gekocht. Rezepte können dort eingereicht werden.

Ariane Schön

„39. Duisburger Akzente“, 3.-18.3., verschiedene Orte, Duisburg; duisburger-akzente.de

Theatertreffen zeigt „Im Westen nichts Neues“

Foto: Duisburger Akzente

PREMIEREN IM MÄRZ

BOCHUM

14.3. Peer Gynt von Thomas Birkmeir nach Henrik Ibsen (R: Sandra Anklam), Theater unten

24.3. Melancholia nach Lars von Trier (R: Johanna Wehner), Schauspielhaus

DORTMUND

3.3. Der Theatermacher von Thomas Bernhard (R: Kay Voges), Schauspiel

4.3. Im Herzen Peter Pan, Jugendprojekt (R: Christina Keilmann, Marc Ossau), Kinder- und Jugendtheater

4.3. After Life von Thorsten Bihegue (R: Thorsten Bihegue), Studio

10.3. Nabucco von Giuseppe Verdi (R: Jens-Daniel Herzog), Opernhaus

17.3. Das Tierreich von Nolte Decar, Jugendclub (R: Sarah Jasinszczak), Studio

DUISBURG

6.3. Quartett von Heiner Müller (R: Frank Siebenschuh), Foyer III, Theater Duisburg

11.3. Dreck von Robert Schneider, Jugendclub (R: Eva Zitta), Opernfoyer, Theater Duisburg

13.3. Kain von Friedrich Koffka, Jugendclub (R: Kevin Barz), Foyer III, Theater Duisburg

ESSEN

31.3. Salome von Richard Strauss (R: Mariame Clément), Aalto-Theater

GELSENKIRCHEN

31.3. Moskau, Tscherjomuschki von Dimitri Schostakowitsch (R: Dominique

B O C H U M

„Träum weiter“: Almila Bagriacik

Foto: Selen Kara

Fröhlicher Tabubruch

„Träum weiter“ steht programmatisch über der 298-Tage-Intendanz von Olaf Kröck am Schauspielhaus Bochum. Einer dieser Träume war, mal ganz andere Menschen als das klassische bildungsbürgerliche Publikum ins Theater zu locken. Deshalb gibt es jetzt auch ein Stück mit dem Titel „Träum weiter“, das mit deutsch-türkischem Star-Appeal aufwartet.

Die Hauptrolle im Auftragswerk über eine homosexuelle Koma-Patientin spielt Almila Bagriacik. Die in Ankara geborene, in Berlin aufgewachsene Schauspielerin sah man zuletzt in der ARD-Spielfilmtrilogie über die NSU-Morde und bald als neue Tatort-Kommissarin in Kiel. Neben Bagriacik steht Vedat Erincin auf der Bühne, der in der Erfolgskomödie „Almanya“ zu sehen war – deren Drehbuchautorin die Autorin von „Träum weiter“ ist: Die Dortmunderin Nesrin Samdereli gewann für ihr Skript zu „Almanya“ den Deutschen Filmpreis in Gold. Wie hat Regisseurin Selen Kara es geschafft, diese Hochkaräter für ihre Bochumer Produktion zu gewinnen? „Ganz einfach – Türken-Connection“, sagt sie. Und lacht. Am Anfang habe die Überlegung gestanden, wie man ein Stück mit Türkei-Bezug auf die Bühne bringt und dabei Klischees aus dem Weg geht. „Ich hatte keine Lust auf klassische Gastarbeiter-Storys, auf unterdrückte Frauen oder Ehrenmorde“, sagt Kara, die schon mit dem Liederabend „Istanbul“ einen erfrischenden Blick auf das Thema Einwanderung bewiesen hat. Trotzdem fasst sie mit „Träum weiter“ ein heißes Eisen an. Homosexualität ist in der Türkei stark tabuisiert. „Es gibt dort zwar viele Fernsehstars oder Musiker, die offen homo- oder transsexuell sind oder als Cross-Dresser auftreten“, erklärt sie. „Sie werden vergöttert, aber ihre sexuelle Ausrichtung wird niemals thematisiert. Das ist wie eine stille Verabredung.“ Das Stück erzählt ganz selbstverständlich, eher beiläufig vom Thema – und von den Problemen einer türkisch-griechischen Ehe noch dazu. Autorin Nesrin Samdereli geht dabei vor wie im Drehbuch zu „Almanya“: Sie nimmt kein Blatt vor den Mund, geht keinem Gag aus dem Weg – auch wenn er wehtut – und bringt so nicht nur die Familie in ihrem Stück, sondern auch die Köpfe der Zuschauer in Bewegung. Im Kern steht dabei dieser tolle Satz: „Unterschätze niemals die Menschen, die dich lieben.“ ***Max Florian Kühlem***;
„Träum weiter“: 3., 8., 16.+ 23.3. Schauspielhaus Bochum

Horwitz), Musiktheater im Revier

HAGEN

3.3. Aida von Giuseppe Verdi (R: Thilo Borowczak), Theater Hagen

22.3. Bilder deiner großen Liebe nach Wolfgang Herrndorf (R: Anja Schöne), Lutz

24.3. Das schlaue Füchslein von Leoš Janacek (R: Mascha Pörzgen), Theater Hagen

MÜLHEIM

20.3. Helden von subbotnik (R: subbotnik), Theater an der Ruhr

OBERHAUSEN

9.3. Das siebte Kreuz von Anna Seghers (R: L. Walburg); 23.3. Pension Schöller von Carl Laufs, Wilhelm Jacoby (R: M. Laberenz), Theater Oberhausen; 25.3. Unter uns Indianern von Dirk Laucke (R: D. Laucke), alle im Theater Oberhausen

coolibri

RUHRFESTSPIELE
RECKLINGHAUSEN
A WORLD STAGE
1. Mai bis 17. Juni 2018

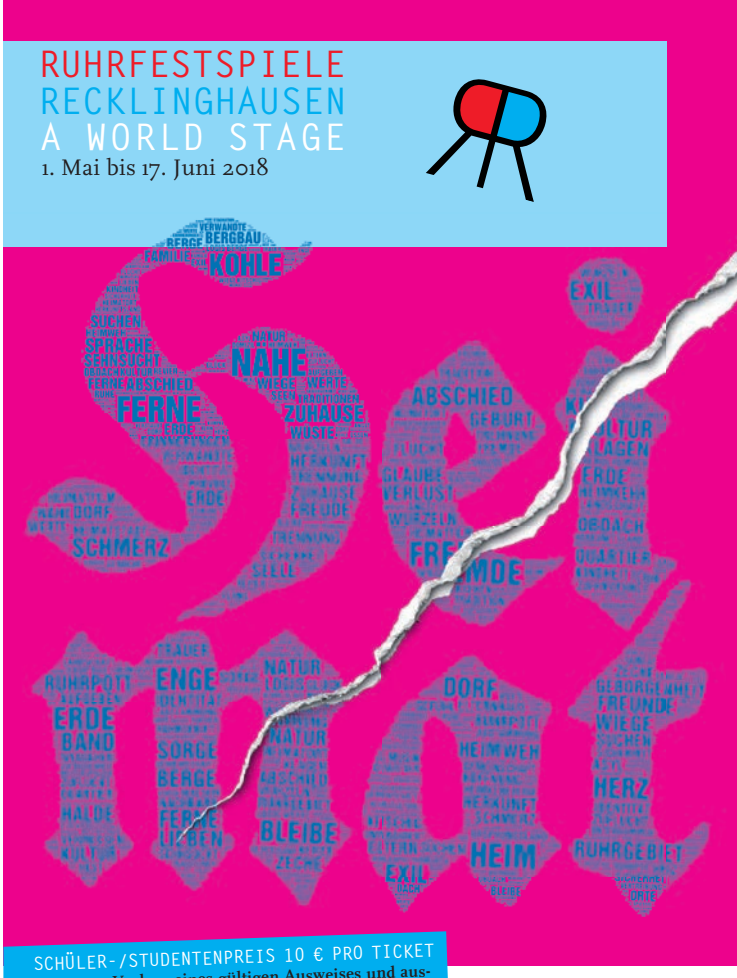

SCHÜLER-/STUDENTENPREIS 10 € PRO TICKET
Nur unter Vorlage eines gültigen Ausweises und ausschließlich über die Kartenstelle der Ruhrfestspiele buchbar.

Kartenstelle (02361) 9218-0 www.ruhrfestspiele.de

Hauptsponsor
EVONIK
KRAFT FÜR NEUES

DAS OFF-FESTIVAL DER RUHRFESTSPIELE
MIT 26 PRODUKTIONEN AUS 14 LÄNDERN

FRiNGE präsentiert von
innogy

Medienpartner
coolibri

www.ruhrfestspiele.de

OBERHAUSEN

Vogelflug übers Matterhorn

Unser Blick auf Berge hat sich gewandelt. Früher galten viele dieser Giganten der Landschaft als mystisch, geheimnisvoll, heilig – und vor allem: unüberwindbar. Heute versuchen sogar fast 500 Touristen im Jahr, den Mount Everest zu besteigen. Das zeigt, welch ungeheure Faszination die Berge immer noch ausüben. Diese Faszination bedient jetzt eine neue, erstaunliche Ausstellung im Gasometer Oberhausen.

Bei „Wunder der Natur“ war es eine Erdkugel, die in der Mitte des riesigen Gasometers hing und mit Videobildern des Deutschen Zentrums für Luft- und Raumfahrt (DLR) bespielt wurde.

Den Wechsel von Tag und Nacht, Sonnenaufgang und -untergang, Wetterbewegungen, die Stimmungen der Jahreszeiten – all diese Phänomene können die Besucher der neuen Ausstellungen jetzt mit modernen 3D-Projektionen, die ebenfalls vom DLR stammen, auf einem maßstabsgetreuen Modell des Matterhorns betrachten. Es lohnt, sich etwas Zeit zu nehmen, denn der Blick auf das charakteristische Bergmassiv ist im 100 Meter hohen Gasometer von verschiedenen Ebenen aus möglich – und sein Aussehen verändert sich durch den projizierten Zeitverlauf ständig.

Durch die Art des Aufbaus blicken die Besucher, wenn sie ihren Kopf nach oben recken, aus der Vogelperspektive auf die Bergspitze. „Durch einen Spiegel, der etwa zwölf Meter im Durchmesser hat, ist es von den Sitzen in unserer Manege aber auch möglich, das Matterhorn richtig herum zu sehen – als betrachte man es von Zermatt aus“, sagt Gasometer-Geschäftsführerin Jeanette Schmitz. „Die Besucher blicken im Gasometer auf wissenschaftliche Daten, die mit modernster wissenschaftlicher Technik gewonnen wurden“, erklärt Nils Sparwasser vom DLR. „Was normalerweise dazu dient, Erkenntnisse über unsere Erde und ihre Veränderungen zu gewinnen, lässt sich hier nutzen, um die machtvolle und wunderbare Gestalt unserer Natur erlebbar zu machen.“

Um dieses faszinierende Herzstück der Schau gruppieren sich gut 150 großformatige Fotografien und rund 20 Filme: Sie zeigen dramatische Erstbesteigungen, die vielfältige Tier- und Pflanzenwelt und die Entstehung der Gebirge, den Kreislauf des Gesteins. „Wie immer wird es keine in erster Linie wissenschaftliche Ausstellung, wo man gezwungen ist, viele Informationen in Textform aufzunehmen“, sagt Jeanette Schmitz, „aber wer durch die Bilder und Videos angezogen wird, kann sich natürlich weitere Infos zu ihrer Geschichte durchlesen.“ Seit 2001 kursiert im Team des Gasometers Oberhausen die Idee zu einer Ausstellung über Bergwelten. Dass in der Zwischenzeit – wie an vielen anderen Orten in der Region – direkt nebenan der Klettergarten „tree2tree“ floriert, ist kein Zufall: Klettern liegt wieder im Trend bei jungen Menschen – und auch Flachlandtiroler wie die Bewohner des Ruhrgebiets tun das natürlich am liebsten im richtigen Gebirge. Das bestätigt auch der Deutsche Alpenverein, der in NRW wieder Mitgliederzuwächse verzeichnet und Kooperationspartner der Schau „Der Berg ruft“ ist.

Der Gasometer liegt also mal wieder voll im Trend: „Lange vor der Eröffnung haben wir bereits viele Gutscheine verkauft“, sagt Jeanette Schmitz. Und einen großen Ansturm erwartet sie, wenn die Termine des Rahmenprogramms mit Bergsteiger-Stars wie Reinhold Messner und Gerlinde Kaltenbrunner oder Manuel Bauer, dem Exklusiv-Fotografen des Dalai Lama, veröffentlicht werden.

Max Florian Kühlem

Der Berg ruft: 16.3.-30.12. (Di-So 10-18 Uhr) Gasometer, Oberhausen; gasometer.de

Foto: Gasometer Oberhausen / Thomas Wolf

E S S E N

Edvard Munch: Die Mädchen auf der Brücke, 1927

Foto: Munch Museum Oslo

An Munchs Steg

Vom 16. Februar bis zum 22. April hat das Museum Folkwang in Essen ein Meisterwerk zu Gast: gezeigt wird das Gemälde „Die Mädchen auf der Brücke" von 1927, eine Leihgabe aus dem Munch Museum in Oslo. Präsentiert wird das Werk zusammen mit drei Gemälden Munchs und 28 Arbeiten auf Papier aus dem Bestand des Museum Folkwang.

Edvard Munch (1863–1944) gehört zu den bekanntesten norwegischen Malern der Moderne. Seine Lebensfries-Werke, darunter auch „Der Schrei", sind Publikumsmagneten und weit über die Grenzen der Museen hinaus Teil eines globalen kulturellen Gedächtnisses. Mit „Die Mädchen auf der Brücke" rückt das Museum Folkwang ein Motiv des Malers in den Mittelpunkt, das zwischen 1901 und 1940 in insgesamt zwölf Ölgemälden und fünf Grafiken verarbeitet wurde. Das präsentierte Werk wurde im Jahr 1927 angefertigt und gehört somit zu einer jüngeren Version dieses Themas. Gezeigt wird eine Gruppe von Mädchen oder Frauen, die sich auf einem Steg der Gemeinde Åsgårdstrand versammelt haben. In Åsgårdstrand ist Ende des 19. Jahrhunderts eine Künstlerkolonie entstanden, in der auch Munch lebte und arbeitete. Munchs Arbeiten sind dafür bekannt, dass sie eine Stimmung unbestimmter Sehnsucht vermitteln, wobei es dem Betrachter überlassen bleibt, eine Geschichte hinzuzudenken. Das gilt auch für „Die Mädchen auf der Brücke", das den Betrachter durch den auf einen Fluchtpunkt zustrebenden Steg in den Bann zieht.

Die Farben des Bildes lassen zugleich eine heitere und düstere Stimmung entstehen: Die leuchtenden Kleider stehen dem dunklen Baumschatten im Wasser gegenüber. Zudem kann sich der Betrachter fragen, warum sich die Mädchen dort versammelt haben, warum eine Figur nach unten zu schauen scheint, während der Blick der anderen in die Ferne schweift? Verweilen sie dort nur wenige Minuten oder warten sie sogar auf die Ankunft eines Schiffs? Neben „Die Mädchen auf der Brücke" zeigt die Ausstellung zudem drei weitere Gemälde und 28 Arbeiten auf Papier. Darunter befinden sich die Farbholzschnitte „Mondschein" von 1896 oder „Frauen am Meeresufer" von 1898. Deutlich wird, dass Munch bestimmte Motive nicht nur in Bildgruppen über Jahre hinweg verarbeitet hat, sondern diese auch mit unterschiedlichen Methoden aufnimmt – wie Malerei und Druckgrafik. ***Stefanie Roenneke***

Meisterwerke zu Gast: Edvard Munch – Sehnsucht und Erwartung:bis 22.4., Museum Folkwang, Essen; museum-folkwang.de.
Der Eintritt zur Ausstellung ist frei.

KULTURGUT.RUHR

Fr. 09.03.2018
Best of Poetry
Ringlokschuppen Ruhr

Sa. 17.03.2018
Pawel Popolski
Stadthalle Mülheim

www.kulturgut.ruhr

Marc Bühren im balou in Dortmund, bis 15.03.18

Foto: Marc Bühren

BOCHUM

Bochumer Kulturrat e. V., Leo-Leander Namislow: The Night Continues, Malereien, Zeichnungen, 13.3.-19.4.; Di 15-18, So 18-20 h ***Deutsches Bergbau-Museum,*** Packendes Museum – Das DBM im Aufbruch, Projekt zur Geschichte des Museums, bis 29.4.; Di-Fr 8.30-17, Sa+So 10-17 h ***Galerie m, Haus Weitmar,*** Peter Wegner: The Error Was Repeated, bis 2.6.; Lena van Goedeke: Raw Fields, bis 2.6.; Mi-Sa 14-18 h ***Kunst- und Galeriehaus,*** Der Höllensturz – Phantastische Kunst nach Pieter Bruegel dem Älteren, bis 6.5.; Di-Do 17.30-20, Sa 12-17, So 11-15 h ***Kunstmuseum,*** Bochumer Künstler 2018, Neues und Trends aus den letzten drei Jahren, bis 8.4.; Di, Do-So 10-17, Mi 10-20 h ***Situation Kunst,*** Umbrüche: Industrie – Landschaft – Wandel, Fotografien von Rudolf Holtappel, Bernd und Hilla Becher, Joachim Brohm, Jitka Hanzlová sowie Filme von Marco Kugel und Richard Serra, bis 25.3.; Mi-Fr 14-18, Sa+So 12-18 h

BOTTROP

Das junge Museum, Kang Hyuna: Angehaltene Zurückkraft, bis 14.3.; Di, Mi, Fr 15-18, Do 18-21 h ***Josef Albers Museum Quadrat,*** Jonas Weichsel: Parcours, bis 22.4.; Di-Sa 11-17, So 10-17 h

DORTMUND

balou, Marc Bühren: Biodiversität, Malereien, bis 15.3.; Mo-Fr 14.30-18 h ***DASA,*** Experiment, eine Ausstellung über Erfindungen aus dem Chemielabor, bis 15.7.; TeamPlay, eine musikalische Ausstellung über das Zusammenspielen, bis 24.6.; Mo-Fr 9-17, Sa+So 10-18 h ***Deutsches Fußballmuseum,*** Schichtwechsel. FußballLeben Ruhrgebiet, 22.3.-23.12.; Di-So 10-18 h ***HMKV im Dortmunder U,*** Afro-Tech and the Future of Re-Invention, bis 22.4.; Di, Mi, Sa, So 11-18, Do+Fr 11-20 h ***Kunstverein,*** hobbypopMuseum: Digitalia, Werke von Sophie von Hellermann, Marie-Céline Schäfer, Christian Jendreiko, Matthias Lahme, Dietmar Lutz, André Niebur, 2.3.-13.5.; Di-Fr 15-18, Sa+So 11-16 h ***MKK – Museum für Kunst- und Kulturgeschichte,*** Pieter Hugo: Between the devil and the deep blue sea, bis 13.5.; Material/An/Sammlungen – Sachen suchen Bedeutung, bis 13.5.; Di, Mi, Fr, So 10-17, Do 10-20, Sa 12-17 h ***U-ZWEI im Dortmunder U,*** Fotoloft, Ergebnisse des Kurses ‚Fotosterne' im UZWEI, bis 11.3.; wenz n warrass: clash, Kunstaktion mit den Werken aus der Sammlung des Museum Ostwalls und des MKK, bis 11.3.; Di, Mi, Sa, So 11-18, Do+Fr 11-20 h ***Zeche Zollern,*** RevierGestalten – Von Orten und Menschen, Fotografien, Filmausschnitte und Exponate, bis 28.10.; Di-So 10-18 h

DUISBURG

Binnenschifffahrtsmuseum, Winfried Lucassen: Ziya – und die Sehnsucht zu finden, bis 8.4.; Di-So 10-17 h ***Lehmbruck Museum,*** Rebecca Horn: Hauchkörper als Lebenszyklus, bis 1.4.; Wilhelm Lehmbruck und Sally Falk. Ein Künstler und sein Mäzen, Begleitausstellung zu den Lehmbruck Lectures, 22.3.-10.6.; Di-Fr 12-17, Sa+So 11-17 h ***Museum DKM,*** Nikolaus Koliusis: Blaubeziehung, bis 8.4.; Tom Fecht: TiefenZeit, Fotografien, bis 8.4.; Sa+So 12-18 h ***Turm im Garten der Erinnerungen (Innenhafen),*** Maikäfer flieg, Inszenierung von Klaus-Dieter Brüggenwerth, Angela Schmitz, Martin Schmitz und Angelika Stienecke, 4.3.-18.3.; Sa 15-17, So 14-17 h

ESSEN

GAM Galerie Obrist, Dieter Nuhr, Fotografien, bis 24.3.; Mi-Fr 12-18, Sa 10-16 h ***Museum Folkwang,*** Klaus Staeck: Sand fürs Getriebe, bis 8.4.; Edvard Munch – Sehnsucht und Erwartung, bis 22.4.; Hans Josephsohn – Existenzielle Plastik, 30.3.-24.6.; Nofretete, Ramses und Osiris, die ägyptische Sammlung, bis 1.4.; 6 1/2 Wochen: Dorota Walentynowicz & Nanna Krogh Lauritsen, fotografische Werke, bis 11.3.; Di, Mi, Sa, So 10-18, Do+Fr 10-20 h ***Pop-Up Galerie Hermann,*** Véronique Hördemann & Sophie Sümmermann: Fernweh, bis 1.12.; Sa 16-18 h ***red dot design museum,*** Creative Exchange: World's Best Communication Design and Highlights from NRW, bis 3.6.; Di-So 11-18 h ***Ruhr Museum,*** Josef Stoffels: Steinkohlenzechen, Fotografien aus dem Ruhrgebiet, bis 2.9.; Erdgeschichten. Geologie im Ruhr Museum, bis 2.9.; tägl. 10-18 h ***Villa Hügel,*** Josef Albers. Interaction, bis 7.10.; Di-So 10-18 h

GELSENKIRCHEN

BGK-Domizil, Barbara Ring & Gerd Schneider: Mit anderen Augen, Fotografien, Malereien, Grafiken, 17.3.-21.4.; Sa 14-17 h ***Kunstmuseum,*** Ernst Barlach, Skulpturen, Zeichnungen, Druckgrafiken, bis 11.3.; Frisch restauriert II, bis 8.4.; Kunst & Leidenschaft – 50 Jahre Kunstverein, bis 18.4.; Di-So 11-18 h

HAGEN

Emil Schumacher Museum, Emil Schumacher – Bilder auf Porzellan, bis 22.4.; Di-So 11-18 h ***Osthaus Museum,*** Peter Schmersal: Amor der Honigdieb und ich, Malereien, bis 8.4.; Taka Kagitomi: but it rings and I rise, Klangskulpturen und Performances, bis 18.3.; Di-So 11-18 h

HAMM

Gustav-Lübcke-Museum, Hamm, mit Hölschers Augen und mit dem Fotoobjektiv von Jürgen Post, bis 2.9.; Mumien – Der Traum vom ewigen Leben, bis 17.6.; Di-Sa 10-17, So 10-18 h

HERNE

LWL-Museum für Archäologie, Irrtümer & Fälschungen der Archäologie, 23.3.-9.9.; Di, Mi, Fr 9-17, Do 9-19, Sa+So 11-18 h

MARL

Skulpturenmuseum Glaskasten, Michel Sauer: studiolo, bis 8.4.; Franz Bernhard: Die menschliche Figur, Skulpturen und Zeichnungen, bis 8.4.; Di-Fr 11-17, Sa+So 11-18 h

MÜLHEIM

Camera Obscura, KH. W. Steckelings: Pina Bausch – Der Zauber des Anfangs, Fotografien, bis 29.4.; Mi-So 10-17 h ***Galerie an der Ruhr,*** Martin Sieverding: Deconstructures, 4.3.-24.3.; nach Vereinbarung: 0157 - 3629 5489 ***Kunstmuseum,*** Heinrich Siepmann. Impuls Junger Westen., bis 15.4.; Ute Behrend: Being a Child, Fotografien, bis 1.7.; Das Kind in der Kunst. Von Beckmann bis Zille, bis 1.7.; Di-So 11-18 h

OBERHAUSEN

Gasometer, Der Berg ruft, Faszination der Bergwelt, 16.3.-30.12.; Di-So 10-18 h ***Ludwiggalerie, Schloss Oberhausen,*** Maik Wolf & Cornelia Schleime, bis 22.4.; Shoot! Shoot! Shoot!, Fotografien der 60er und 70er Jahre aus der Nicola Erni Collection, bis 27.5.; Di-So 11-18 h

RECKLINGHAUSEN

Umspannwerk – Museum Strom und Leben, Joe Bunni: +/- 5 Meter, Fotografien, 25.3.-27.5.; Mo-Sa 10-17, So 10-18 h

UNNA

Hellweg-Museum, Migrationsgeschichte(n). Vom Ankommen und Auskommen in Unna seit 1945, bis 13.5.; Mi+Fr 10-12+15-17, Do 15-17, Sa+So 14-17 h ***Zentrum für Internationale Lichtkunst,*** Bright!, Rauminstallationen, bis 8.4.; Di-Fr 13-17, Sa+So 12-18 h

WITTEN

Galerie Himmelstropfen, Rafael Campana Ochoa: Chronik der Farben, Malereien, bis 23.3.; Mo-Fr 11-15 h ***Märkisches Museum,*** Möglichkeiten von Malerei, Werke von Stephan Baumkötter, Sebastian Dannenberg, Caroline von Grone, Marta Guisande, Evelina Velkaite, Stefan à Wengen, bis 15.4.; Mi, Fr, Sa, So 12-18, Do 12-20 h

ADTICKET	55
BB PROMOTION	71
BUCARDO	70
CONCERT TEAM	66
DIRK BECKER	65
FZW DORTMUND	65
GREND	68
GRUGAHALLE ESSEN	14
HANDWERKER	70 + 71
KINGSTAR	66
KONZERTHAUS DORTMUND	11
MAXHAUS	63
PRIME ENTERTAINMENT	51
RUHRKONGREß BOCHUM	69
YELLOWSTONE	63
ZECHE CARL	63
ZENTRUM ALTENBERG OBERHAUSEN	63

In folgenden Städten im Kino:
Bochum, Dortmund, Dorsten, Duisburg, Düsseldorf, Essen, Gelsenkirchen, Hagen, Iserlohn, Krefeld, Mönchengladbach, Mülheim, Neuss, Oberhausen, Recklinghausen, Solingen, Wesel und Wuppertal

Foto: Alexander Dacos

Appartement

Artistik und französischer Charme unter einem Dach. Das adelige Paar Madame und Monsieur du Fèvre ist pleite. Sie sind gezwungen, die zahlreichen Zimmer ihrer Pariser Altbauwohnung unterzuvermieten und enden in einer Wohngemeinschaft mit ein paar jungen Wilden, die ihr Leben auf den Kopf stellen.

1.3.-29.4., GOP Varieté-Theater Essen

Foto: Nils Foltynowicz,FletchBizzel

Der Vorname

In der französischen Komödie scheint die Runde um den Literaturprofessor Pierre Garaud und seine Frau Elisabeth tolerant und weltoffen. Doch als Elisabeths Bruder Vincent verkündet, dass sein Sohn „Adolphe" heißen soll, verschluckt sich der ein oder andere doch noch an den marokkanischen Häppchen.

2.3., Fletch Bizzel, Dortmund

Do.01.

Konzerte

BOCHUM
- **10cc,** Rock, Christuskirche, 20.00
- **Rhapsody,** Power Metal, Zeche, 20.00

DORSTEN
- **Acoustic Open Stage,** Vinylcafé Schwarzes Gold, 19.00

DORTMUND
- **Antje Schomaker,** Singer/Songwriterin, FZW, 20.00
- **Erja Lyytinen,** Blues, Rock (FIN), Blue Notez Club, 20.00
- **Jakob Bro Trio,** Nordic Jazz, domicil, 20.00
- **Ulrich Tukur & Die Rhythmus Boys,** Konzerthaus, 20.00

DUISBURG
- **Sonja LaVoice & Friends,** Soul, Jazz, Pop, Grammatikoff, 20.00

ESSEN
- **Formosa,** Hard Rock, Südrock, 21.00
- **Tinto,** Flamenco-World-Jazz-Fusion, Grend, 20.00

GLADBECK
- **The Blues Will Never Die,** mit Dean Luthmann, Restaurant Lezginka, 19.30

HAMM
- **Annette Maye's Vinograd Express & Gianluigi Trovesi,** Weltmusik, Jazz, Rock, Kurhaus Bad Hamm, 19.30

KÖLN
- **Cologne Open,** mit Makkro, phase : : vier, Trio Aurora, Stadtgarten, 20.00
- **Cologne Open,** zeitgenössische Musik, Impro mit Nicola Hein (g), Rebekka Salomea (voc) u. a. / Studio 672, Stadtgarten, 22.30
- **Gisbert zu Knyphausen,** Gloria, 20.00
- **Jessie Ware,** Pop, Singer/Songwriter, Live Music Hall, ca. 20.00
- **The Punk R.O.C.K.E.T. + Borderline Society + Wantu & The Srie 4s,** Funpunk, Punkrock, Tsunami Club, 20.00
- **Tour of Tours,** mit Honig, Jonas David, Town Of Saints, Tim Neuhaus, Ian Fisher, Gebäude 9, 20.30

OBERHAUSEN
- **Eran Har Even Trio,** Jazz, Gdanska, 20.00

RHEINBERG
- **Mitch Ryder & Band,** Blues-Rock, Schwarzer Adler, 20.00

UNNA
- **Binyo,** Singer/Songwriter, Spatz und Wal, 20.00
- **Nighthawks,** Jazz / Kühlschiff, Lindenbrauerei, 20.00

WITTEN
- **Musikkorps der Bundeswehr,** Pop, Blasmusik, Saalbau, 19.30

Party

BOCHUM
- **Bermuda Beats,** Apartment45, 22.00

DORTMUND
- **Extra Dry,** 2000er, Urban Dance, 90s, Ragga, Raggae, Dancehall, Alter Weinkeller, 23.00

OBERHAUSEN
- **Altenberger Tanztreff,** mit Live-Musik, Zentrum Altenberg, 15.00
- **Düsterdisco,** EBM, Wave, Synthiepop, Indie, 80s, Zentrum Altenberg, 21.00

Comedy & Co.

BIELEFELD
- **Pawel Popolski: Ausser der Rand und der Band,** Rudolf-Oetker-Halle, 20.00

BOCHUM
- **René Sydow: Die Bürde des weisen Mannes,** in Studio 108, Bahnhof Langendreer, 19.30
- **Salim Samatou: Inder Tat,** Riff, 20.00

DORTMUND
- **Frank Goosen: Was ist da los?,** Fletch Bizzel, 20.00

ESSEN
- **Lutz von Rosenberg Lipinsky: Wir werden alle sterben! – Panik für Anfänger,** Zeche Carl, 20.00

OBERHAUSEN
- **Gaby Köster: Sitcom,** Ebertbad, 20.00
- **NightWash Live,** Turbinenhalle, 20.00

Musical & Show

BOCHUM
- **Die Wunder des Kosmos,** Astronomieshow, Zeiss-Planetarium, 14.00
- **Faszinierendes Weltall,** Reise durch den Kosmos, Zeiss-Planetarium, 15.15
- **Ferne Welten – fremdes Leben?,** Astronomie-Show, Zeiss-Planetarium, 16.30
- **Istanbul,** Sezen-Aksu-Liederabend von Selen Kara, Torsten Kindermann, Akin E. Sipal / Kammerspiele, Schauspielhaus, 19.30
- **Sterne über dem Ruhrgebiet,** Live-Sternführung, Zeiss-Planetarium, 19.30
- **Vom Urknall zum Menschen,** astronomische Zeitreise, Zeiss-Planetarium, 09.30
- **tempus.ruhr,** Show zur Ruhrgebiets-Nacht, gesprochen von Jochen Malmsheimer, Zeiss-Planetarium, 18.00

DORTMUND
- **Martin Rütter: Freispruch,** Westfalenhallen, 20.00

DUISBURG
- **Wahnsinn!,** Musical mit den Hits von Wolfgang Petry, Theater am Marientor, 19.30

DÜSSELDORF
- **Ballet Revolución,** kubanische Tanzshow mit Mix aus Ballett, Street- & Contemporary Dance, Capitol Theater, 20.00

ESSEN
- **Appartement,** Variete-Show, GOP Varieté, 20.00

HAGEN
- **The Grand Hong Kong Hotel,** mit dem Chinesischen Nationalzirkus, Stadthalle, 20.00

OBERHAUSEN
- **Tarzan,** Metronom Theater, 19.30

Theater & Tanz

BOCHUM
- **Club 2: Frühlings Erwachen!,** Stück von Nuran David Calis, mit Jugendlichen / Theater Unten, Schauspielhaus, 18.00
- **Der Wendepunkt,** Stück nach Klaus Mann, mit Live-Musik von Moritz Goetzen, Rottstr5Theater, 19.30

DUISBURG
- **Ballettwerkstatt: b.34,** Theater, 19.30
- **Duisburger Tanztage,** Querbeet Kids, Rheinhausenhalle, 17.00

ESSEN
- **Der Besuch der alten Dame,** tragische Komödie von Dürrenmatt / Grillo, Schauspiel, 19.30
- **Flanke, Kopfball, Tor,** Komödie von Nadeem Ahmed, Stratmanns, 20.00
- **Terror,** Stück von Ferdinand von Schierach, mit Euro Studio Landgraf, Theater im Rathaus, 19.30
- **Unter W@sser,** Jugendstück von Andréanne Joubert, Jean-François Guilbault / Box, Schauspiel, 19.00
- **wilderness tender,** Choreografie von Stephanie Mirade, Maschinenhaus, 20.00

HAGEN
- **Banküberfall – Geld oder Lady,** Komödie von Indra Janorschke & Dario Weberg, Theater an der Volme, 19.30

HERNE
- **Die Königs im Glück,** Lustspiel von Jürgen Seifert, Kleines Theater, 20.00

ISERLOHN
- **Full HD,** Jugendstück, mit dem Theater4You, Parktheater, 11.00

MOERS
- **Ticktack – Auf der Suche,** Schlosstheater, 18.00 (Premiere)

OBERHAUSEN
- **Späti,** Late-Night-Show, Theater, 21.00

SCHWERTE
- **Faust: Ganz – Teil I & II in 3,5 Stunden,** Stück nach Goethe, Rohrmeisterei, 19.30

Oper & Klassik

DORTMUND
- **Nabucco,** Oper von Verdi, Opernhaus, 18.30–20.00 (öffentliche Probe)

ESSEN
- **flute fun,** Jahresvorspiel der Querflötenklassen der Folkwang Musikschule / Residenzsaal, Schloß Borbeck, 18.00

GELSENKIRCHEN
- **Der Vetter aus Dingsda,** Operette von Eduard Künneke / Kleines Haus, Musiktheater im Revier, 19.30

Vortrag & Lesung

BOCHUM
- **Neue Fenster zum Universum | Von Jansky bis Fermi – Das extreme Universum,** Vortrag von Dominik Elsässer, Blue Square, 18.00

DORTMUND
- **55 unvergessliche Jahre in 90 amüsanten Minuten!,** mit Ben Redelings, Buchhandlung am Amtshaus, 19.30
- **Die tun euch nichts, die wollen nur lesen,** mit Ralph Michael Beyer & Michael Schumacher, Sissikingkong, 20.00
- **Glück auf Europa!,** Podiumsdiskussion zur Frage „Ist unser europäischerZusammenhalt in der Krise?", Dietrich-Keuning-Haus, 19.00
- **Ungarische Einflüsse,** Vortrag von István Dávid Pacsura über „Verbindungen zum Leben und Wirken von Ludwig van Beethoven", Auslandsgesellschaft, 19.00
- **Wir fürchten nicht die Tiefe,** Dietmar Bär liest Bergbauliteratur, Zeche Zollern, 20.00

DUISBURG
- **Poetry Slam,** Moderation: Jason Bartsch, Grammatikoff, 20.00

DÜSSELDORF
- **Das Krankenhaus als Fabrik?,** Vortrag und Diskussion mit Nadja Rakowitz, zakk, 19.00

ESSEN
- **Israel und Palästina – Binationaler Staat oder zwei Staaten für zwei Völker?,** Vortrag von Angelika Timm, Alte Synagoge, 19.00
- **Wir werden erwartet,** Lesung & Gespräch mit Ulla Hahn, Medienforum, 19.30

GLADBECK
- **Bestandsaufnahme Gurlitt – der NS-Kunstraub und die Folgen,** Vortrag von Gaby Lepper-Mainzer, VHS, 18.30
- **Südenglische Gartenparadiese zwischen Kent und Cornwall,** Vortrag von Carsten Seick, Stadtbücherei, 19.30

HERNE
- **Frauen sind eitel! Männer? Nie!,** Tucholsky-Abend mit Roland von Rauxel, Kulturzentrum, 19.00

MOERS
- **Krimifestival Moers | Grimms Morde,** Lesung mit Tanja Kinkel, Schlosstheater, 19.30

WITTEN
- **Wortwäsche | Ungefährliches Vollwissen,** Lesung mit Mario Siegesmund, Maschinchen Buntes, 20.00

Für Kinder

BOCHUM
- **Abenteuer Planeten,** Weltraumabenteuer, ab 6 J., Zeiss-Planetarium, 11.30
- **Im Dunkeln geht die Sonne auf,** Stück zu den Themen Inklusion und Blindheit, mit dem Ensemle, ab 5 J., Theater Traumbaum, 10.00

DATTELN
- **Das kleine Gespenst,** mit dem Wittener Kinder- und Jugendtheater, Stadthalle, 15.00

DORTMUND
- **Wunderland,** Songzyklus von Anno Schreier für vier Instrumentalisten & drei Sänger, nach Lewis Carolls „Alice im Wunderland", ab 8 J. / Operntreff, Opernhaus, 11.00

ESSEN
- **Mozart – Jeder Satz ein Schatz,** Konzert, ab 6 J., Aalto-Theater, 10.00

GELSENKIRCHEN
- **Mein ziemlich seltsamer Freund Walter,** Stück von Sybille Berg, ab 9 J., Consol Theater, 10.30

HERNE
- **Die kleine Hexe – Ausflug mit Abraxas,** Vorleseaktion, ab 6 J., Stadtbibliothek, 17.00

Märkte & Messen

DORTMUND
- **Motorräder Dortmund,** Westfalenhallen, 09.00–18.00

Und sonst

DORTMUND
- **Erster Werktag Donnerstag,** offene Werkstätten und Ateliers, Depot, 17.00–20.00

DUISBURG
- **Bingo,** Anne Tränke, 20.00

ESSEN
- **Parkleuchten,** Grugapark, 17.00–21.00

GELSENKIRCHEN
- **Rudelsingen,** mit Hannes Weyland, Philip Ritter, Kaue, 19.30

OBERHAUSEN
- **Jugendcafé,** Druckluft, 19.00

Fr.02.

Konzerte

ARNSBERG
- **Soleil Niklasson Quartett,** Kulturschmiede, 20.00

BOCHOLT
- **Hamburg Blues Band & Friends,** Alte Molkerei, 20.00

BOCHUM
- **Bochumer Blues Session,** Opener: Harmonika Pete And The Blues Jukes, Haus Frein, 20.00
- **Regatta De Blanc,** Tribute to The Police, Zeche, 20.00
- **Underviewer (Front 242) + Neon Electronics,** Dance, Electronic, Matrix, 20.00

DORTMUND
- **Faber,** Singer/Songwriter, FZW, 19.30
- **Italia amore mio,** mit Riccardo Doppio & Band, Hansa Theater, 19.30
- **Les Brünettes,** A-Cappella-Cover von Beatles-Songs, domicil, 20.00

DUISBURG
- **LAK + Hagbard Celine,** Punk, Djäzz, 20.00
- **Soundtrips NRW 38,** Noise, Impro, Experimental mit Dieb 13 (Turntables), Gäste: Erhard Hirt (g, electronics), Dirk Friedrich (harm, p), Lokal Harmonie, 20.00

ESSEN
- **Blues & More – The Session,** Opener: Achim Schif- Trio, Südrock, 21.00
- **Dool + Harakiri For The Sky,** Progressive Rock, Turock, 20.45
- **Escape With Romeo,** Post Punk, Grend, 21.00
- **Formosa + Vanbargen + Tyler Leads,** Rock`n`Roll, Hard Rock, Café Nova, 19.00 (Einlass)
- **Hausmusik im ZuZ,** Shanties, ZuZ im Bahnhof Borbeck, 19.30
- **Pottgod,** Alternative Rock, New Rock, Freak Show, 20.00 (Einlass)
- **Stay in Touch,** Pop, Folk, Rübühne, 20.00

GÜTERSLOH
- **Tom Astor,** Country, Weberei, 19.30

KÖLN
- **Antilopen Gang,** Hip-Hop, E-Werk, 20.00
- **Cologne Open,** Jazz, Impro, Neue Musik mit Tamara Lukasheva (voc), Dominik Mahnig (drums, perc) u. a., Stadtgarten, 20.00
- **Cologne Open,** Jazz, Impro mit Hanna Schörken (voc), Pablo Giw (voc, tp) / Studio 672, Stadtgarten, 22.30
- **Secret Vaccine,** Indie- & Psychedelic Rock, Support: Sunfly, The Goldland, anschließend: Party, Tsunami Club, 20.00
- **The Go! Team,** Rock'n'Roll (USA), Gebäude 9, 20.30

MOERS
- **Thalamus,** Metal, Bollwerk 107, 20.00
- **Vintage Neon + Letlowe + Socks Of The Day Before,** Evangelische Stadtkirche, 19.00

OBERHAUSEN
- **Ali Claudi & Jan Bierther Quartett,** Jazz, Fabrik K14, 20.00
- **Mariuzz,** Tribute to Marius Müller Westernhagen, Turbinenhalle, 20.00
- **Peter Maffay & Band,** unplugged, König-Pilsener-Arena, 20.00
- **Someday Jacob,** Rock, Druckluft, 20.00

RECKLINGHAUSEN
- **Marian Kuprat & The Youngstown Band,** Rock, Pop, Indie, Folk, Murphy's Pub & Grill, 21.30

UNNA
- **Demon´s Eye,** Tribute to Deep Purple, Lindenbrauerei, 20.00

WETTER
- **Pat McManus Band,** Earth Music Hall, 20.00

WITTEN
- **Harry Up,** Rock, Folk, Country, Maschinchen Buntes, 20.00

Party

BOCHUM
- **80er Pop & Wave,** 1st: Pop, Wave / 2nd: Classics, Charts, Zeche, 22.00
- **DClub,** Techno / Rockpalast, Matrix, 22.00
- **Drunken Unicorn,** 1st: Charts, Trash, Lieblingslieder / 2nd: Rock, Indie, Alternative, Matrix, 22.00
- **Fiesta de Havanna,** Salsa, Merengue, Bachata mit DJ Jorge, Havanna, 22.00
- **Reggae Music Again,** mit Dr. Ring Ding (live), Top Frankin Soundsystem, Rotunde, 22.00
- **Vendetta,** 1st: Crossover, Alternative Rock / 2nd: Charts, Riff, 23.00

DORTMUND
- **Groovin ...,** Soul, Funk, jazzy Grooves mit DJs Ruud van Laar & Mimmi, Café Durchblick, 20.00
- **Reggae & Dancehall,** Maquina Loca, 23.00
- **Take Me Out Dortmund,** Indierock von 2001 bis 2008 mit eavo, Großmarktschänke, 23.00
- **Top Hits,** 2000er, Charts, Classics mit Philipp, Soeren Spoo, Alter Weinkeller, 23.00
- **Visions Party,** Alternative, Indie, Metal, Punk, Indietronic, FZW, 23.00

DUISBURG
- **Heavy Metal Party,** Anne Tränke, 20.00
- **Musikbox,** 70s bis 90s Rock und Pop, Parkhaus Meiderich, 21.00
- **Purple Panda,** Trap, Hip-Hop, Afro Trap mit DJ Young C, Baba Su
- **Urban Castle,** Grotte: Black Music, R´n´B, Hip-Hop / Mitte: Pop, Charts, Party-Classics / Saal: Rock, Nu-Metal, Alternative, Core, Pulp, 22.00

DÜSSELDORF
- **90s TrashSmash,** mit DJ Major Tom, zakk, 22.00

ESSEN
- **80er / 90er Party,** mit DJ Eisbär u. a., Zeche Carl, 22.00
- **DJ Jean-Paul Polyester,** Garage, Punk, New Wave, Freak Show, ca. 23 Uhr (nach dem Konzert)
- **DJ Lignin,** Charts, R&B, House u. a., Musikpalette, 22.00
- **Friday Night,** Alternative, Crossover, (New) Rock, Nu Metal u. a. mit DJ Dirk oder DJ Saxnot, Turock, ca. 23 Uhr (nach dem Konzert)
- **Mr. Wayne,** 90er- & 2000er-Trash, Weststadthalle, 23.00
- **Pussy Galore,** LGBT-Party mit Indie, Rock, Elektro, Trash, 80s, 90s, Temple Bar, 23.00

HERNE
- **Night of the Trans,** für Paare und Singles (m/w), ego24.de, Ego Erlebnisreich, 19.00

OBERHAUSEN
- **Adults Only,** Party ab 25, Rock, Pop, Indie u. a., Zentrum Altenberg, 21.00
- **VNV Nation vs. Covenant,** Future Pop, Kulttempel, 22.00

Comedy & Co.

BOCHUM
- **Michael Steinke: Funky! Sexy! 40,** Zauberkasten, 20.00

DORTMUND
- **Daphne de Luxe: Comedy in Hülle und Fülle,** Cabaret Queue, 20.00
- **Günna Royal,** Theater Olpketal, 19.30

DUISBURG
- **Frieda Braun: Sammelfieber,** Stadthalle Walsum, 20.20
- **René Steinberg: Irres ist menschlich,** Kultur- & Bürgerzentrum Steinhof, 20.00

ESSEN
- **Doktor Stratmann: Pathologisch,** Stratmanns, 20.00
- **John Doyle: Voll der Stress,** Bürgertreff Ruhrhalbinsel e. V., 19.00
- **Kaya Yanar: Ausrasten für Anfänger,** Grugahalle, 20.00

GELSENKIRCHEN
- **Herr Schröder: World of Lehrkraft,** Kaue, 20.00

OBERHAUSEN
- **Comedy & Friends,** Crowded House, 20.15
- **Ingo Appelt: Besser... ist besser!,** Ebertbad, 20.00

PADERBORN
- **Pawel Popolski: Ausser der Rand und der Band,** Paderhalle, 20.00

SOEST
- **Salim Samatou: Inder Tat,** Alter Schlachthof, 20.00

WUPPERTAL
- **David Grashoff,** Vollkontakt-Comedy, Kontakthof, 20.00

Musical & Show

BOCHUM
- **Cirque de la Sphere,** musikalische Reise durch das Universum, Zeiss-Planetarium, 22.30
- **Der Liebe Lust, der Liebe Schmerz,** literarisch-musikalischer Abend von/mit Karsten Riedel & Gästen / Kammerspiele, Schauspielhaus, 19.30
- **Expedition Sternenhimmel,** Astronomieshow, Zeiss-Planetarium, 11.30
- **Faszinierendes Weltall,** Reise durch den Kosmos, Zeiss-Planetarium, 16.00
- **Geheimnisvolles Universum,** Reise durch Raum und Zeit, Zeiss-Planetarium, 14.00
- **Jules Verne Voyages,** Astronomie-Show, Zeiss-Planetarium, 18.00
- **Magie – mit Stil, Charme und Methode,** Stadthalle Wattenscheid, 20.00
- **Pink Floyd Reloaded,** Musikshow, Zeiss-Planetarium, 21.00
- **Rockabilly Club – Der Kult geht weiter!,** Akrobatik, Artistik u. a., Varieté Et Cetera, 20.00

DORTMUND
- **Ehrlich Brothers – Faszination,** Magie-Show, Westfalenhallen, 19.00

DUISBURG
- **Wahnsinn!,** Musical mit den Hits von Wolfgang Petry, Theater am Marientor, 19.30

DÜSSELDORF
- **Ballet Revolución,** kubanische Tanzshow mit Mix aus Ballett, Street- & Contemporary Dance, Capitol Theater, 20.00

ESSEN
- **Appartement,** Variete-Show, GOP Varieté, 18.00+21.00

OBERHAUSEN
- **Tarzan,** Metronom Theater, 19.30
- **Toast Hawaii,** 50er/60er-Show, Theater an der Niebuhrg, 20.00

Theater & Tanz

BOCHOLT
- **Unterwerfung,** Stück nach Houellebecq, mit dem Westfälischen Landestheater, Städtisches Bühnenhaus, 20.00

BOCHUM
- **American Psycho,** Stück frei nach Ellis und Harron, Rottstr5Theater, 19.30
- **Norway.Today,** Stück von Igor Bauersima / Theater Unten, Schauspielhaus, 18.00 (zum letzten Mal)
- **The Humans. Eine amerikanische Familie,** Stück von Stephen Karam, Schauspielhaus, 20.00

DORTMUND
- **Alice,** Ballett von Mauro Bigonzetti, Opernhaus, 19.30
- **Annette von Droste Hülshoff,** Barbara Kleybold rezitiert, Roto Theater, 19.30
- **Bürgerwehr,** Komödie von Alan Ayckbourn, mit Theater36, Wichern, 19.30 (Premiere)
- **Der Vorname,** Komödie von Matthieu Delaporte & Alexandre de la Patellière, mit dem Ensemble, Fletch Bizzel, 20.00
- **Vay sen misin ben olan?,** Komödie von Ömer Pinar, mit Istanbul Meydan Sahnesi, auf türkisch, Dietrich-Keuning-Haus, 19.30

DUISBURG
- **Duisburger Tanztage,** Bühnentanz, Rheinhausenhalle, 19.00

DÜSSELDORF
- **Schwanensee,** Ballett nach Tschaikowsky, mit dem Russischen Nationalballett, Mitsubishi Electric Halle, 20.00

ESSEN
- **Der Vampir von Rüttenscheid,** Komödie von Gabi Dauenhauer & Falk Hagen, Theater Courage, 20.30
- **Terror,** Stück von Ferdinand von Schierach, mit Euro Studio Landgraf, Theater im Rathaus, 19.30
- **Zwei Witwen bei Lets Dänz,** Komödie, Grend, 20.00

GELSENKIRCHEN
- **Der Jazz und das Meer,** mit Ulrich Penquitt (Schauspiel) & Marc Brenken (p), Flora, 20.00
- **Romeo und Julia,** Ballett von Bridget Breiner / Großes Haus, Musiktheater im Revier, 11.00
- **Was Ihr wollt,** Komödie von Shakespeare, mit der Bremer Shakespeare Company / Kleines Haus, Musiktheater im Revier, 19.30

HAGEN
- **Banküberfall – Geld oder Lady,** Komödie von Indra Janorschke & Dario Weberg, Theater an der Volme, 19.30
- **Dancing Souls,** Ballett, Choreografie von Alejandro Cerrudo u. a. / Großes Haus, Theater, 18.00

HERNE
- **Der zerdepperte Pott,** Stück frei nach Kleist, Mondpalast, 20.00
- **Die Königs im Glück,** Lustspiel von Jürgen Seifert, Kleines Theater, 20.00

ISERLOHN
- **Die Dinge meiner Eltern,** Solo-Stück mit Gilla Cremer, Parktheater, 20.00

MOERS
- **Wir sind Schmidt,** Schlosstheater, 19.30

OBERHAUSEN
- **Ein Volksfeind,** von Henrik Ibsen, Theater, 19.30

Oper & Klassik

DUISBURG
- **A Chest Of Viols,** Gambentrio (GB), St. Joseph, 19.30

ESSEN
- **Norma,** Oper von Bellini, Aalto-Theater, 19.30
- **kleines podium,** musikalische Darbietungen von Schüler_innen verschiedener Ausbildungsbereiche und -stufen / Aula, Folkwang-Musikschule, 18.00

Foto: Bastian Bochinski

coolibri präsentiert
Feine Sahne Fischfilet

Während andere Bands vor jeglichen politischen Äußerungen zurückschrecken, positionieren sich Feine Sahne Fischfilet klar gegen Rechtsextremismus. Mit ihrer Tour „Alles auf Rausch" zieht die Punkband 2018 durch Clubs und Hallen und sorgt für Abende voller Exzesse und Vernunft, Ernüchterung und Suff.
3.3., Phoenixhalle, Dortmund

Vortrag & Lesung

BOCHUM
- **Ruhrliteraten im Quadrat,** szenische Lesung zum Weltfrauentag mit Claudia Kociucki & Martina Bialas, Blue Square, 18.00

DÜSSELDORF
- **Zwischenruf – Poetry Slam,** zu Gast: Rebecca Heims, Moderation Christine Brinkmann & Helge Goldschläger, zakk, 19.00

ESSEN
- **Kohle, Kappes, Koniferen,** Lesung mit Jens Dirksen & Hubertus A. Janssen, Buchhandlung Proust, 20.00
- **Meisterwerke der Glasmalerei des 20. Jahrhunderts in den Rheinlanden,** Buchvorstellung, Dom, 17.00

HEMER
- **Don Camillo und Peppone,** Peter Schütze liest Giovannino Guareschi, Café Poggel, 18.30

RECKLINGHAUSEN
- **Der Sternenhimmel des Monats,** Vortrag von Axel Fritsch, Westfälische Volkssternwarte, 19.30

Für Kinder

BOCHUM
- **Die Geschichte von der einsamen Sonne,** Reise in die Vergangenheit, ab 5 J., Zeiss-Planetarium, 19.30

ESSEN
- **Mozart – Jeder Satz ein Schatz,** Konzert, ab 6 J., Aalto-Theater, 10.00

OBERHAUSEN
- **Nachts,** Theater, ab 4 J. / Saal 2, Theater, 11.00+18.00

RECKLINGHAUSEN
- **Weißt Du, welche Sternlein stehen?,** Vortrag von Tom Fliege, ab 8 J., Westfälische Volkssternwarte, 16.00

WITTEN
- **Der kleine Maulwurf,** mit der Ballettschule Ivancic, Saalbau, 18.30

Märkte & Messen

BOCHUM
- **Stoffmarkt Holland,** Bongard-Boulevard, 10.00–17.00

DORTMUND
- **Motorräder Dortmund,** Westfalenhallen, 09.00–18.00

ESSEN
- **Food Lovers Street Food Markt,** Kulinarisches aus aller Welt, Zeche Zollverein, Areal A, Schacht 12, 17.00–22.00

RECKLINGHAUSEN
- **Kunst- und Handwerkermarkt,** Ruhrfestspielhaus, 10.00–14.00

Und sonst

BOCHUM
- **Rock'n'Roll anne Raupe,** Jahrhunderthalle, 18.00

DINSLAKEN
- **Spielwiese – Die NachwuchsShow,** Stand-up Comedy, Kabarett, Musik, Lyrik, Poetry u. a., Theater Halbe Treppe, 19.30

DORTMUND
- **Das Alte und das Neue,** Dokumentarfilm von Gabriele Voss & Christoph Hübner, anschließend: Filmgespräch, Zeche Zollern, 20.00
- **FreeTango – Accept no limits,** balou, 20.00

ESSEN
- **Parkleuchten,** Grugapark, 17.00–22.00

MOERS
- **Krimifestival Moers | Quiz- und Spieleabend,** Bibliothek, 19.30

WESEL
- **1. Niederrhein Filmfestival | Eröffnung,** Scala Kulturspielhaus, 19.00 (Einlass)

DESIGN GIPFEL
DER MARKT FÜR DESIGN UND HANDGEMACHTES
03.+04. MÄRZ 2018
DEPOT, DORTMUND
WWW.DESIGN-GIPFEL.DE

Sa.03.

Konzerte

BOCHOLT
- **Soultraxx & Szou Wott,** Gaststätte Zum Pitt, 20.30

BOCHUM
- **Blues 66,** Bochumer Kulturrat e. V., 20.00
- **Donovan,** Folk, Singer/Songwriter, Christuskirche, 20.00
- **Stahlmann,** NDH, Support: Amandas Nadel, B.O.S.C.H., Matrix, 20.00
- **The Creepshow,** Psychobilly / Rockpalast, Matrix, 20.00
- **Ultimae Showcase,** elektronische Musik mit Mahiane, Master Margherita, Focal, Scann-Tec, Zeiss-Planetarium, 21.00

DORTMUND
- **Das Pack,** Heavy Metal, FZW, 20.00
- **Feine Sahne Fischfilet,** Punk, Phoenixhalle, 19.30
- **Gorbinski,** Pop, Singer/Songwriter, Lebensart Café, 19.00
- **Nepomuk + Blomqist,** Punkrock, Folk, Indierock, Langer August, 20.30

DUISBURG
- **Jeiel,** Christengemeinde Duisburg e.V., 20.00
- **Palais Ideal,** New Wave, City Electronicer
- **Skulski – Gerigk – Roth,** Lokal Harmonie, 20.00

DÜSSELDORF
- **Coladera,** Musik aus Portugal, Kapverden, Brasilien, KIT Bar, 20.30
- **Faber,** Folk, Songwriting, Punk, zakk, 20.00
- **Swing Kabarett Revue,** Chansons mit Die Blonde Carmen / Café Sperrmüll, Trödelmarkt Aachener Platz, 11.30

ESSEN
- **Blue Tales,** Singer/Songwriter, Sailor's Pub, 21.00
- **Escape With Romeo,** Post Punk, Grend, 21.00
- **Hausmusik im ZuZ,** Shanties, ZuZ im Bahnhof Borbeck, 19.30
- **Rafael Cortés,** Flamenco, Alte Kirche Altenessen, 20.00
- **Zeltinger Band,** Rock, Turock, 20.00

GELSENKIRCHEN
- **Axolotl + Smorrah + Demored + Forsaken Tomb,** Metal, Tossehof, 18.00
- **Bosstime,** Tribute to Bruce Springsteen & The E-Street Band, Kaue, 20.00

HAMM
- **Musik zur Marktzeit,** Jazz, Blues, Weltmusik, mit Henning Pertiet, Pauluskirche, 11.15
- **The Silver Beatles,** Tribute to, Hopegarden der Kulturwerkstatt, 21.00

KÖLN
- **At The Gates,** Death Metal (S), Gebäude 9, 20.00
- **Capital Bra,** Hip-Hop, Support: King Khalil, Essigfabrik
- **Kompott Forever Gelb,** Gyspy Swing, Akkordeon Dub mit Jaune Toujours, Stadtgarten, 22.00

LÜNEN
- **Herrencreme,** Pop, Singer/Songwriter, Alte Kaffeerösterei, 19.00

MÜLHEIM
- **Wegweiser,** Punk, + Support, AZ, 19.00 (Einlass)

OBERHAUSEN
- **Best of Unsigned 2018 – Vorrunde 3,** mit Cloud Trips, Defend Our Dreams, Picture Perfect Moment, Seng-Fu, Substry, Zentrum Altenberg, 18.30 (Einlass)
- **EL3,** Emscherdamm, 20.00
- **Majesty + Pyogenesis + Phosphor,** Heavy Metal, Helvete, 19.00

RECKLINGHAUSEN
- **Seatown Seven,** Jazz, Boente, 12.00–15.00

SCHWERTE
- **Sara´s Wohnzimmer,** Singer/Songwriterin, Auf der Heide, 19.30

SOEST
- **Kneipenfestival | Ich & Du,** Akustik-Pop, Alter Schlachthof, 19.15
- **Kneipenfestival | Sheffield Steel,** Tribute to Joe Cocker, Alter Schlachthof, 21.30

UNNA
- **B.B. & The Blues Shacks,** Blues, Lindenbrauerei, 20.00

WALTROP
- **Mit Siebzehn hat man noch Träume,** Schlager der 50er- & 60er-Jahre mit Martin Brödemann, Holger Ries, Altes Schiffshebewerk Henrichenburg, 19.30

WITTEN
- **James Bar Bowen,** Singer/Songwriter (GB), The Curly Cow, 19.30
- **Metal For Mercy – Female Fronted Festival,** Metal, Dark Rock, Gothic Doom u. a., mit Tumulus, The Flaw, Modo, Imparity & Kreuzversuch, JZ Famous, 19.00
- **Yellow Express,** 60s Soul, Maschinchen Buntes, 20.00

Party

BOCHUM
- **Boys,** schwule Party, Bahnhof Langendreer, 23.00
- **DJ Pative,** Drum & Bass mit Dash, Doc H, Senji, Rotunde, 23.00
- **Disko,** 1st: Charts, Pop, Classics, Rap, Rock, House / 2nd: Rap, Trap, Twerk, Dancehall, Moombahton, Riff, 23.00
- **Früher war alles besser!,** 1st: Lieblingslieder von 2000 bis heute / 2nd: 90s Trashpop & Superhits / 3rd: 80s Pop & Wave / Rockpalast: 70s Rock, Classics + Retro Gaming u. a., Matrix, 22.00
- **Ladies Night,** Charts, House, R&B, Hip-Hop, Dancehall, Latin, Apartment45, 23.00
- **Two for one,** 1st: House, Charts, Mash-up / 2nd: Hip-Hop, Dancehall, Zeche, 22.30

DORTMUND
- **44&more,** Ü40-Party; 1st: Pop & Rock aus Charts und den vergangenen 40 Jahren / 2nd: Funk, Soul, Global Beats, House, Disco, World mit DJ Vibrella, domicil, 21.00
- **90s- & 2000er-Party,** Eurodance, Pop, Hip-Hop, Trash, FZW, 23.00
- **Cosmotopia Sause,** 1st: Motown Soul, 60s Beat, Swing, 80s Hip-Hop mit Rosa & DJ Martini / 2nd: Urban Beats, Club Classics, Elektropop mit Bjoern Stuntcat & DJ Selec, Großmarktschänke, 23.00
- **Discofox,** Fox, 20.00
- **Ladies Night,** Live-Musik mit Lenn Hammond (Rock, Afrobeat, Reggae, Dancehall), Dietrich-Keuning-Haus, 22.00
- **Maquinas Finest,** African Music, Reggae, R&B, Hip-Hop, Maquina Loca, 23.00
- **Trash Invaders,** 90s, Alter Weinkeller, 23.00

ESSEN
- **DJ Nabil Benai,** Charts, R&B, House u. a., Musikpalette, 22.00
- **Glam & Rock Ladies Night,** Glamrock, Hardrock, Sleaze- & Hairmetal, Turock, ca. 23 Uhr (nach dem Konzert)
- **Metal vs. Gothic,** Gothrock, Darkwave, Rock, Metal, Mittelalterrock, mit Dj Otti & DJ Carsten, Freak Show, 20.00 (Einlass)
- **Nachttanz,** 1st: EBM, Industrial, Futurepop mit DJ Alexx Botox / 2nd: 80s, Wave, Gothic, Postpunk mit DJ George, Zeche Carl, 22.00
- **Südrock Disco,** Rock, Funk, Soul, 80s u. a., Südrock, 21.00

HERNE
- **Blind Date Maskenball,** für Paare und Singles (m/w), ego24.de, Ego Erlebnisreich, 20.00

OBERHAUSEN
- **Absolute 80s,** Kulttempel, 21.00
- **Back For Good,** Indie-, Brit- & Guitarpop, Druckluft, 22.00
- **Disconaut,** Party, Pop, Charts, Soul, Zentrum Altenberg, 22.00
- **Trash Dance Pop,** Eurodance, Trash, 90s Pop, Druckluft, 23.00

RHEINBERG
- **Adler-Disco,** Rock-Hits & Charts, Schwarzer Adler, 21.00

WESEL
- **Sound in Silence – Die Kopfhörerparty,** Indie, Rock, Pop, Charts, Scala Kulturspielhaus, 19.00
- **Subergs Ü30-Party,** Charts, House, Discofox, Salsa, Niederrheinhalle, 20.00

WETTER
- **Oldie-Night,** Blues, Rock`n`Roll, mit Live-Musik von Tatsch Daun u. a., Stadtsaal, 19.00

WITTEN
- **90s Party,** WerkStadt, 22.00

Comedy & Co.

BOCHOLT
- **Ingo Appelt: Besser .... ist besser!,** TextilWerk, 20.00

BOCHUM
- **Tim Becker: Tanz der Puppen,** Zauberkasten, 20.00

DINSLAKEN
- **Die Puderdose – Verkehrschaos,** mit Claudia Schumann & Irene Weber, Theater Halbe Treppe, 19.30

DORTMUND
- **Günna Royal,** Theater Olpketal, 19.00
- **John & Don Combo: Relevations,** Comedy- & Musikshow (Rock, Pop, Soul), Gesamtschule Brünninghausen, 20.00
- **Peter Vollmer: Er hat die Hosen an – sie sagt ihm, welche,** Cabaret Queue, 20.00

DUISBURG
- **Jan Philipp Zymny: Kinder der Weirdness,** Grammatikoff, 20.00
- **Sebastian Pufpaff: Auf Anfang,** Kultur- & Bürgerzentrum Steinhof, 20.00

DÜSSELDORF
- **Ralf Schmitz: Schmitzenklasse,** Mitsubishi Electric Halle, 20.00

ESSEN
- **Doktor Stratmann: Pathologisch,** Stratmanns, 20.00

HALTERN
- **Kiep!,** mit Lisa Catena, Mia Pittroff, Michael Feindler, Roman Weltzien, Seestadthalle, 17.00

KAMEN
- **Der Tod: Mein Leben als Tod,** Freizeitzentrum Lüner Höhe, 20.00

LÜNEN
- **1. Lüner Lachnacht,** mit Ole Lehmann, Ingmar Stadelmann, Matthias Brodowy, Onkel Fisch, Boris Stijelja, Heinz-Hilpert-Theater, 20.00

MÜNSTER
- **Pawel Popolski: Ausser der Rand und der Band,** Aula am Aasee, 20.00

OBERHAUSEN
- **Dieter Nuhr: Nuhr hier, nur heute,** König-Pilsener-Arena, 20.00
- **Fritz Eckenga: Nehmen Sie das bitte persönlich,** Ebertbad, 20.00 (Premiere)

OLFEN
- **Frieda Braun: Sammelfieber,** Stadthalle

WITTEN
- **Copacabana: Klingt interessant, isses aber nich,** Saalbau, 20.00

Musical & Show

BOCHUM
- **Expedition Sternenhimmel,** Astronomieshow, Zeiss-Planetarium, 13.45
- **Faszinierendes Weltall,** Reise durch den Kosmos, Zeiss-Planetarium, 17.30
- **Planeten – Expedition ins Sonnensystem,** Astronomieshow, Zeiss-Planetarium, 16.15

zeche CARL.
Essen-Altenessen

BÜHNE
DO 01.03 | LUTZ VON ROSENBERG LIPINSKY
DO 08.03 | AMANDA
SA 10.03 | MAX GOLDT
SA 10.03 | EISENPIMMEL , ZWAKKELMANN MIT BAND, OPERATION SEMTEX
SO 11.03 | DAMENBESUCH
MI 14.03 | SANDRA DA VINA
FR 16.03 | FELIX LOBRECHT (AUSVERKAUFT)
FR 16.03 | THILO SEIBEL
SA 17.03 | MC FITTI
SA 17.03 | ANDREAS WEBER (AUSVERKAUFT)
SO 18.03 | MARCEL KÖSLING
SO 18.03 | WOLFGANG TREPPER
MI 21.03 | CHRISTIAN STEIFFEN
MI 21.03 | MAXI GSTETTENBAUER
DO 22.03 | MASUD
DO 22.03 | FAVORITE
FR 23.03 | TAHNEE
SA 24.03 | JAN PLEWKA SINGT RIO REISER
SA 24.03 | OSAN YARAN
DI 27.03 | GENERAL ELEKTRIKS
MI 28.03 | NICOLE JÄGER
DO 29.03 | PA SPORTS x KIANUSH x MOSH36
SA 31.03 | MELTING SOUNDS IV

PARTYS
FR 02.03 | 80er/90er PARTY
SA 03.03 | NACHTTANZ

VVK unter www.zechecarl.de und an allen bekannten VVK-Stellen | Stand: 05.02.2018 (Änderungen vorbehalten!)
www.zechecarl.de | zechecarlessen

ZENTRUM ALTENBERG

PROGRAMM 03/2018
BEST OF UNSIGNED - VORRUNDE 3
Sa 03.03. // Konzert - Bandcontest
FEIERABENDMARKT IM WINTERQUARTIER
Do 08.03. //
NACHGEWÜRZT
Fr 09.03. + Sa 10.03. // Kabarett //
Mit: Benjamin Eisenberg, Christian Hirdes, Marco Jonas Jahn und Matthias Reuter //
zu Gast: C. Heiland // www.nachgewuerzt.de //
ROCKORCHESTER OBERHAUSEN
Sa 17.03. // Konzert
POTT'N ROCK
Sa 17.03. // Party: Rock, Alternative, Indie, Classic
FUN-VOCAL-CHOR OBERHAUSEN
So 18.03. // Konzert
BUTTERWEGGE & BAND
Fr 24.03. // Konzert: Alko-Pop
MITTWOCH IST DÜSTERTAG
Mi 28.03. // Disco: Düsterdisco Special

KINO IM WALZENLAGER
Das Programmkino im Zentrum Altenberg
Infos: http://www.walzenlagerkino-ob.de/

DISCO & PARTY
Jeden Donnerstag: DÜSTERDISCO
Donnerstag ist Düstertag im Eisenlager
EBM - Wave - SynthiePop - Indie - Dark80s
Jeden Freitag: ADULTS ONLY
Die Disco für Leute ab 25
Rock - Pop - Dance - Indie - Classics
Jeden Samstag: DISCONAUT
Die aktuelle Party // Charts - Pop - Party

HANSASTR. 20 - 46049 OBERHAUSEN
WWW.ZENTRUMALTENBERG.DE

Frank Serr Showservice International Broadway Musical Company New York
PRÄSENTIERT AUF EUROPA TOURNEE
HAIR
Let the sun shine in
The American Tribal Love-Rock MUSICAL
Musik: Galt MacDermont
Buch & Texte: Gerome Ragni / James Rado
Die Originalproduktion fand in New York unter der Leitung von Michael Butler statt
Essen 15.03.2018
Recklinghausen 23.03.2018
Bochum 24.03.2018
Hagen 13.04.2018
☎ 0209 / 14 77 999 ♦ www.imVorverkauf.de
und an allen bekannten Vorverkaufsstellen

maxhaus
KATHOLISCHES STADTHAUS IN DÜSSELDORF
Do | 1. März | 20:00
CARL ELLIS & FRIENDS
Gospel, Soul und Pop
Schulstraße 11 · 40213 Düsseldorf · Tel. 02 11.9010252 | www.maxhaus.de

KULTUR IN ESSEN. TUP

SALOME

OPER VON RICHARD STRAUSS

Premiere 31. März 2018
Weitere Vorstellungen 7., 15., 19. April; 3., 9., 23. Mai; 8. Juni; 1. Juli 2018, Aalto-Theater

Tickets T 02 01 81 22-200
www.theater-essen.de

AALTO-MUSIKTHEATER

katakomben
theater im girardet haus

FR 2. März, 20 Uhr
Enver Aysever'le
'Mırıldandıklarım Haykırdıklarım'

MI 7. März, 10.30 Uhr
Lila Lindwurm (Kinderprogramm)

9. und 10 März, jeweils 20 Uhr
BUTTERFAHRT 5

11 Mart pazar saat 17:00
ÇYDD NRW'nin
KADINLAR GÜNÜ ETKİNLİĞİ

FR 16. März, 20 Uhr
AZİZİM

SA 17. März, 20 Uhr
UWAGA! /
UWAGA! plus MAX KLAAS

SO 18. März 2018, 18 Uhr
Kocasını Pişiren Kadın

SA 24. März, 20 Uhr
„Liebenslang vier"

Jeden Mittwoch! 20 Uhr!
"JAZZ FOR THE PEOPLE"
Jeden Freitag ab 23 Uhr!
FIESTA DE SALSA
SA 10. März ab 23 Uhr!
ESTARABIM- TÜRKÇE POP/ROCK

www.katakomben-theater.de

RHEIN 〰 KONZERTE

NightWash Live
03.03. | Oberhausen

Benni Stark
16.03. | Duisburg

Salim Samatou
09.03. | Krefeldd

Meret Becker
22.03. | Krefeld

FISCHER & JUNGs: Ladies Night
10.03. | Krefeld

Erik Peters
07.04. | Krefeld

Herr Schröder
11.03. | Bochum

Selig
15.04. | Krefeld

Faisal Kawusi
11.03. | Duisburg

Alain Frei
19.04. | Krefeld

präsentiert von:
coolibri

RHEIN-KONZERTE.DE

Foto: Julian Kuhnke, itisnovember

coolibri präsentiert Design Gipfel

Zwischen den Ständen schlendern, stöbern und Außergewöhnliches entdecken. Hier finden sich von Interieur über Schmuck bis zu Mode all die schönen Dinge, die Freude bereiten. Alles in jungen Designs und meist aus nachhaltigen Rohstoffen. Dazu gibt es ein künstlerisches und musikalisches Rahmenprogramm.
3.+4.3., Kulturort Depot, Dortmund

- **Rockabilly Club – Der Kult geht weiter!,** Akrobatik, Artistik u. a., Varieté Et Cetera, 20.00
- **Sternstunde,** Musik-Show mit Balladen aus Pop und Rock, Zeiss-Planetarium, 18.45

DORTMUND
- **Cry Baby – Janis Joplin Revue,** mit Katja Kutz u. a., Hansa Theater, 17.00

DUISBURG
- **Wahnsinn!,** Musical mit den Hits von Wolfgang Petry, Theater am Marientor, 14.30+19.30

DÜSSELDORF
- **Ballet Revolución,** kubanische Tanzshow mit Mix aus Ballett, Street- & Contemporary Dance, Capitol Theater, 16.00+20.00

ESSEN
- **Appartement,** Variete-Show, GOP Varieté, 18.00+21.00

HATTINGEN
- **Musical Highlights Vol. 11.,** Henrichshütte, 20.00

HERTEN
- **Das Ruhrgebiet ... in Sand gemalt,** Sand-Malerei-Show, Zeche Schlägel & Eisen, 19.00
- **Perlen der Travestie,** Revuepalast Ruhr, 20.00

OBERHAUSEN
- **Emotions,** Musical, Crowded House, 20.15
- **Tarzan,** Metronom Theater, 14.30+19.30
- **Toast Hawaii,** 50er/60er-Show, Theater an der Niebuhrg, 20.00

Theater & Tanz

BOCHUM
- **Das Geheimnis,** Impro mit den Hottenlotten, Thealozzi, 20.00
- **Der Mann ohne Vergangenheit,** Stück nach Aki Kaurismäki, Schauspielhaus, 19.30
- **Träum weiter,** Stück von Nesrin Samdereli / Kammerspiele, Schauspielhaus, 19.30
- **Über meine Leiche,** Stück von Stefan Hornbach / Theater Unten, Schauspielhaus, 19.00

DORTMUND
- **Alle sieben Wellen,** Stück von Daniel Glattauer, mit austroPott, Kino im U, 19.30
- **Bürgerwehr,** Komödie von Alan Ayckbourn, mit Theater36, Wichern, 19.30
- **Der Theatermacher,** Stück von Thomas Bernhard, Schauspielhaus, 19.30 (Premiere)
- **Der letzte der feurigen Liebhaber,** Komödie von Neil Simon, mit dem Ensemble, Fletch Bizzel, 20.00
- **Goethe in Italien,** Schauspiel und Rezitation mit Barbara Kleyboldt und Rüdiger Trappmann, Roto Theater, 19.30
- **Hamlet,** multimediales Stück nach Shakespeare von Gabriel Trafique, mit Musik von AniYo Kore, Depot, 20.00

DUISBURG
- **Duisburger Akzente | Im Westen nichts Neues,** nach Erich Maria Remarque, mit dem Schauspiel Hannover, Theater, 19.30
- **Duisburger Tanztage,** Querbeet Kids, Rheinhausenhalle, 12.00
- **Duisburger Tanztage,** Hip-Hop, Rheinhausenhalle, 16.00+20.00
- **Waschen, föhnen, legen, bitte!,** Komödie mit Die Best Ager, Die Säule, 15.30

ESSEN
- **Der Vampir von Rüttenscheid,** Komödie von Gabi Dauenhauer & Falk Hagen, Theater Courage, 20.00
- **Der gute Doktor,** Stück nach Tschechow, Rü-Bühne, 19.30
- **HeimArt – Die TUP-Festtage | Metropolis,** Live-Animationsfilm nach Thea von Harbou & Fritz Lang, mit dem Ensemble sputnic / Casa, Schauspiel, 19.00
- **Terror,** Stück von Ferdinand von Schirach, mit Euro Studio Landgraf, Theater im Rathaus, 16.00+19.30
- **Willkommen,** Komödie von Lutz Hübner & Sarah Nemitz, Schauspiel, 19.30
- **Zwei Witwen bei Lets Dänz,** Komödie, Grend, 20.00

GELSENKIRCHEN
- **Classic Panhas,** Improtheater, Consol Theater, 20.00
- **Romeo und Julia,** Ballett von Bridget Breiner / Großes Haus, Musiktheater im Revier, 19.30
- **Banküberfall – Geld oder Lady,** Komödie von Indra Janorschke & Dario Weberg, Theater an der Volme, 19.30

HERNE
- **Der zerdepperte Pott,** Stück frei nach Kleist, Mondpalast, 20.00
- **Die Elchjagd,** Figurentheater mit Thalias Kompagnons, Flottmann-Hallen, 20.00

MOERS
- **Ticktack – Auf der Suche,** Schlosstheater, 15.00
- **Wir sind Schmidt,** Schlosstheater, 19.30

MÜLHEIM
- **Schlafrhapsodie,** Performance von Mahmoudi & van Suntum, Ringlokschuppen, 20.00

OBERHAUSEN
- **Schimmelmanns – Verfall einer Gesellschaft,** von Mario Salazar, Theater, 19.30

RECKLINGHAUSEN
- **Opa Kalle schafft sie alle,** Komödie von Martina Worms mit Paulus(t)spiel, Bürgerhaus Süd, 19.30

SCHWERTE
- **Faust: Ganz – Teil I & II in 3,5 Stunden,** Stück nach Goethe, Rohrmeisterei, 19.30

Oper & Klassik

BOCHUM
- **Bernd Ostmann,** Orgelwerke, Friedenskirche Wattenscheid, 17.00

DORTMUND
- **Frau Luna,** Revue-Operette von Paul Lincke, Opernhaus, 19.30
- **Musik für den Gaumen,** Spendengala mit dem Jugendkonzertchor der Chorakademie, Chorakademie, 19.00

DUISBURG
- **Anna-Victoria Baltrusch,** Orgelwerke von Charles Villiers Stanford, Bach, George Thalben-Ball, Karg-Elert, Healey Willan, Mercatorhalle, 16.00

ESSEN
- **HeimArt – Die TUP-Festtage | Hans Heiling,** Oper von Heinrich Marschner, Aalto-Theater, 19.00
- **Konzert der S-Klasse,** mit Schüler_Innen, Augustinum, 17.00
- **London Symphony Orchestra,** Werke von Schumann, mit Maria Joao Pires (p), Philharmonie, 19.30
- **Orgelmeditation | Gegrüßet seist du, Königin,** mit Johannes Lamprecht, Dom, 12.00

GELSENKIRCHEN
- **Der Vetter aus Dingsda,** Operette von Eduard Künneke / Kleines Haus, Musiktheater im Revier, 19.30

HAGEN
- **Aida,** Oper von Verdi / großes Haus, Theater, 19.30 (Premiere)

HAMM
- **Bruch: Oratorium Moses,** mit dem Konzertchor des Städt. Musikvereins, dem Philharmonischen Chor Siegen u. a., Kurhaus Bad Hamm, 19.30

MARL
- **Sinfoniekonzert,** mit der Musikgemeinschaft Marl, Theater, 19.00

Vortrag & Lesung

DORTMUND
- **Fair Speisen: Lebensmittel verschwenden und Lebensmittel retten,** Vortrag von Dominik Pelkmann, anschließend: Filmvorführung von „Taste the Waste – Warum schmeißen wir unser Essen auf den Müll?", Süd-West Forum, 12.00
- **Heike Wulf liest und legt auf!,** Café Plus, 19.00
- **Paul auf den Bäumen,** Lesung mit Paul Hitzke, Kultur im Wohnzimmer, 19.00

MOERS
- **Krimifestival Moers | Die drei ??? und der Superpapagei,** Lesung mit Christoph Tiemann, Aula Adolfinum Moers, 18.00

Für Kinder

BOCHUM
- **PlanetenSafari,** ab ca. 7 J., Zeiss-Planetarium, 12.30
- **Tabaluga und die Zeichen der Zeit,** Musikshow, ab 6 J., Zeiss-Planetarium, 15.00

DORTMUND
- **Kinder-Wort-Café,** Mayersche Buchhandlung, 15.00

DUISBURG
- **Kinderklüngel,** Flohmarkt von Kindern für Kinder, Explorado Kindermuseum, 12.00–16.00

HAGEN
- **Der junge mit dem Koffer,** Theaterstück, ab 10 J., Theater, 15.00

HALTERN
- **Tim Kinberger liest vor,** Stadtbücherei

WITTEN
- **Die Olchis,** mit Kammerpuppenspiele Bielefeld, WerkStadt, 14.00

Märkte & Messen

BOCHUM
- **RuhrBau & Energietage,** RuhrCongress, 10.00–18.00

DORTMUND
- **Design-Gipfel,** Markt für Design & Handgemachtes, Depot, 12.00–18.00
- **Kinoplakat-Flohmarkt,** Schauburg Kino, 11.00–13.00
- **Motorräder Dortmund,** Westfalenhallen, 09.00–18.00

ESSEN
- **Food Lovers Street Food Markt,** Kulinarisches aus aller Welt, Zeche Zollverein, Areal A, Schacht 12, 12.00–22.00

HAGEN
- **Nachtflohmarkt,** KuZ Pelmke, 18.00–22.00

HERNE
- **Trödelmarkt,** Festgelände, 06.00–14.00

RECKLINGHAUSEN
- **Kunst- und Handwerkermarkt,** Ruhrfestspielhaus, 10.00–14.00

Und sonst

BOCHUM
- **11. Historischer Jahrmarkt,** Jahrhunderthalle, 11.00
- **Dart-Spielen,** für Lesben, Schwule, Bi, Trans*, Rosa Strippe e. V., 18.00–21.00
- **Panzerkreuzer Potemkin,** Live-Musik zum Stummfilm von Sergei Eisenstein, mit Matthias Hettmer, Rottstr5Theater, 19.30

DORTMUND
- **Fair Speisen: Gutes Essen retten! – Lebensmittel nicht verschwenden,** Schnippeldisco mit der Clever-Jugend, Kirche am Markt Hombruch, 10.00–14.00
- **Fair Speisen: Lebensmittel erhalten für Bedürftige,** Benefiz, mit Informationen von Hans Joswig u. a., Kirche am Markt Hombruch, 10.00–13.00
- **Fair Speisen: Wie kann ich Lebensmittel retten?,** Infostand von Foodsharing, Süd-West Forum, 10.00–13.00
- **Frau Luna – Singalong,** Mitsingabend mit Manuel Pujol, Opernhaus, 17.00

ESSEN
- **Parkleuchten,** Grugapark, 17.00–22.00

HERNE
- **25. Herner Frauenwoche – Frauen Stimmen,** Eröffnung, Kulturzentrum, 11.00

WESEL
- **1. Niederrhein Filmfestival | Kreis Wesel, Niederrhein und Niederlande,** Screening und Preisverleihung, Scala Kulturspielhaus, ab 10:30 Uhr

So.04.

Konzerte

BOCHUM
- **Axel Zebeck Band,** Benefiz, Lutherhaus Stiepel, 16.30
- **BO-TON | Crossover-Konzert,** Werke von Rainer Glen Buschmann, John McLaughlin u. a. mit Jazzband & Streichorchester, in Gedenken an Rainer Glen Buschmann / Kleiner Saal, Musikforum, 19.00
- **Feyne Töne + Mendels Töchter,** Sabbatlieder von Arno Nadel, liturgische Gesänge von Erich Mendel, Synagoge, 16.00

DORTMUND
- **Mit Siebzehn hat man noch Träume,** Schlager der 50er- & 60er-Jahre mit Holger Ries, Martin Brödemann, Café Schrader, 11.00
- **Tangosalón,** mit dem Tango-Benyi Team, balou, 19.00

ESSEN
- **Jazz Visions Ruhr,** mit Mara Minjoli (voc), João Luis (g), Maxim Zettel (perc), Villa Rü, 18.00
- **The Sound of Hollywood,** Filmmusik mit dem Orchester der Landesregierung Düsseldorf, Lichtburg, 11.00

Schallplatten & CD-Börse
WESTFALENHALLE
4.3. 11-16 Uhr

- **unCHORrekt,** Jazz, Volkslied, Popsongs, Rock-Klassiker u. a., Gemeindehaus ev. Immanuelkirche Schonnebeck, 17.00

GELSENKIRCHEN
- **Tom Daun,** keltische Harfe / Rittersaal, Schloss Horst, 17.00

HAGEN
- **André Flath und der Gentleman,** Cover, Rock, Pop, Hasper Hammer, 18.00
- **Ozzy Ostermann alias Georg Göbel-Jakobi,** Blues, Folk, Jazz, Werkhof Kulturzentrum, 18.00

HERDECKE
- **New York Gospel Stars,** Zweibrücker Hof

HERNE
- **Flottmann-Session,** offene Jam-Session, Flottmannkneipe, 19.00

LÜNEN
- **Klänge des Orients,** Türkische Chöre, Heinz-Hilpert-Theater, 18.30

WITTEN
- **Elvis Double Dynamite,** Tribute mit Shaky Everett & D.W. King, Maschinchen Buntes, 18.00

Comedy & Co.

DORTMUND
- **Der neue Loriot-Abend,** mit dem Roto-Ensemble, Roto Theater, 18.00

DUISBURG
- **Copacabana,** Improcomedy mit sich Jünter, Jötz & Jürgen, Kulturtreff Alte Dorfschule Rumeln, 20.00

ESSEN
- **Fritz Eckenga: Nehmen Sie das bitte persönlich,** Stratmanns, 19.00

GELSENKIRCHEN
- **Ingo Appelt: Besser…ist besser!,** Kaue, 20.00

Musical & Show

BOCHUM
- **Chaos & Order,** Musikshow, Zeiss-Planetarium, 20.30
- **Die Wunder des Kosmos,** Astronomieshow, Zeiss-Planetarium, 17.30
- **Faszinierendes Weltall,** Reise durch den Kosmos, Zeiss-Planetarium, 16.15
- **Rockabilly Club – Der Kult geht weiter!,** Akrobatik, Artistik u. a., Varieté Et Cetera, 19.00
- **Vom Urknall zum Menschen,** astronomische Zeitreise, Zeiss-Planetarium, 13.30

CASTROP-RAUXEL
- **Tina – The Rock Legend,** Musical, Stadthalle, 19.00

DORTMUND
- **Bonjour Kathrin,** musikalisch-humorvolle Hommage an Caterina Valente & Silvio Francesco mit Claudia Schill & Helmut Sanftenschneider, Hansa Theater, 19.30
- **Dschungelbuch – Das Musical,** Westfalenhallen, 11.00+15.00

Foto: Magdalena Spinn

Entdeckungsreise

Das Theater Dortmund präsentiert in seiner vierten Kammerkonzert-Entdeckungsreise Werke von Wolfang Amadeus Mozart, Hannes Pohlit, Sergej Rachmaninow und Samuel Coleridge Taylor. Violine spielen Shinkyung Kim und Joowon Park, Viola Hindenburg Leka, Violocello Markus Beul und Klarinette Martin Bewersdorff.
5.3., Orchesterzentrum NRW, Dortmund

DUISBURG
› **Wahnsinn!,** Musical mit den Hits von Wolfgang Petry, Theater am Marientor, 14.00
DÜSSELDORF
› **Ballet Revolución,** kubanische Tanzshow mit Mix aus Ballett, Street- & Contemporary Dance, Capitol Theater, 15.00+19.00
ESSEN
› **Appartement,** Variete-Show, GOP Varieté, 14.00+17.00
› **Sexy Prosecco,** erotische Lieder & Texte zum Thema Italien, Theater Courage, 17.00
HAGEN
› **Die Blues Brothers,** Rhythm- & Blues-Show / großes Haus, Theater, 18.00
› **Sexxy Circus,** Menstrip mit Sixx Paxx, Stadthalle, 20.00
HERTEN
› **Das Ruhrgebiet ... in Sand gemalt,** Sand-Malerei-Show, Zeche Schlägel & Eisen, 19.00
› **Perlen der Travestie,** Revuepalast Ruhr, 17.00
OBERHAUSEN
› **Tarzan,** Metronom Theater, 14.00+19.00
› **Toast Hawaii,** 50er/60er-Show, Theater an der Nieburg, 16.00

Theater & Tanz

BOCHUM
› **The Flames of Paris,** Live-Übertragung des Bolschoi Balletts, Metropolis Kino, 16.00
› **Volksverräter!!,** Stück nach Ibsen, Schauspielhaus, 19.00
DORTMUND
› **After Life,** Stück von Thorsten Bihegue nach dem Spielfilm von Hirokazu Koreeda, mit dem Dortmunder Sprechchor / Studio, Schauspielhaus, 18.30 (Premiere)
› **Der letzte der feurigen Liebhaber,** Komödie von Neil Simon, mit dem Ensemble, Fletch Bizzel, 19.00
› **Geächtet,** Stück von Ayad Akhtar, Schauspielhaus, 18.00 (zum letzten Mal)
› **Hamlet,** multimediales Stück nach Shakespeare von Gabriel Trafique, mit Musik von AniYo Kore, Depot, 18.00
› **Rachmaninow / Tschaikowsky,** Ballett von Xin Peng Wang, Opernhaus, 15.00
DUISBURG
› **Duisburger Akzente | Im Westen nichts Neues,** nach Erich Maria Remarque, mit dem Schauspiel Hannover, Theater, 19.30
› **Duisburger Tanztage,** Querbeet Kids, Rheinhausenhalle, 14.00
› **Duisburger Tanztage,** Querbeet High Level, Rheinhausenhalle, 18.00
› **Waschen, föhnen, legen, bitte!,** Komödie mit Die Best Ager, Die Säule, 15.30
ESSEN
› **Terror,** Stück von Ferdinand von Schierach, mit Euro Studio Landgraf, Theater im Rathaus, 15.00+18.30
› **Zwei Witwen bei Lets Dänz,** Komödie, Grend, 17.00
GELSENKIRCHEN
› **Random Scenes,** Improtheater / Kellerbar, Consol Theater, 19.00
HAGEN
› **Liebling, verdufte!,** Komödie, Theater an der Volme, 18.00
HERNE
› **Der zerdepperte Pott,** Stück frei nach Kleist, Mondpalast, 17.00
› **Lügen, Sex und Sahnetörtchen,** Komödie von Christian Weymayr, Kleines Theater, 18.00
OBERHAUSEN
› **Amok,** nach Emmanuel Carrère, Theater, 18.00
› **Der futurologische Kongress,** von Stanisław Lem, Theater, 18.00
SCHWERTE
› **Faust: Ganz – Teil I & II in 3,5 Stunden,** Stück nach Goethe, Rohrmeisterei, 19.30

Oper & Klassik

BOCHUM
› **BoSy Matinée 3,** Werke von Eler, Jeths, Sibelius mit Stefan Temmingh (fl), BoSy / Großer Saal, Musikforum, 11.00
› **Ensemble Bochum Barock & Kantorei Melanchthonkirche,** Werke von Bach, Brahms, Miskinis, Desenclos u. a., Melanchthonkirche, 18.00
› **classicSPACE | Strauss: Alpensinfonie,** Musikshow, Zeiss-Planetarium, 11.00
DORTMUND
› **Bach: Das Wohltemperierte Klavier, Teil I,** mit Evgeni Koroliov, Konzerthaus, 18.00
DUISBURG
› **Konzert zum 90. Geburtstag von Juan Allende-Blin,** Werke von Allende-Blin, Schostakowitsch, Erich Itor Kahn, Theater, 11.00
DÜSSELDORF
› **Ehring geht ins Konzert,** Werke von Bach u. a. mit Double Sens, Nemanja Radulovic (v, cond), Tonhalle, 16.30
ESSEN
› **Die Entführung aus dem Serail,** Oper von Mozart, Aalto-Theater, 18.00
› **Ludger Maxsein,** Klavierwerke von Mozart, Chopin, Rachmaninoff, Bürgermeisterhaus, 17.00
GELSENKIRCHEN
› **Der Vetter aus Dingsda,** Operette von Eduard Künneke / Kleines Haus, Musiktheater im Revier, 18.00
› **Dialogues des Carmélites,** Oper von Poulenc / Großes Haus, Musiktheater im Revier, 18.00
HERTEN
› **WDR 3 Kammerkonzert,** Werke von Wolf, Verdi, Debussy mit Quartetto Prometeo, Schloss, 11.00
MARL
› **Marler Debüt,** Theater, 17.00
RECKLINGHAUSEN
› **Orgel plus Saxofon,** St. Elisabeth, 16.00

urban flirtyp.de

› **integral::festival,** Werke von Hans-Günther Allers, Jean Françaix, Ernesto Halffter u. a., Bürgerhaus Süd, 16.30

Vortrag & Lesung

BOCHUM
› **Bücher, die die Welt verändern | Die Kälte,** Burghart Klaußner liest Thomas Bernhard / Kammerspiele, Schauspielhaus, 19.00
› **Das Tagebuch von Edward dem Hamster 1990–1990,** Actionlesung nach Miriam und Ezra Elia, Rottstr5Theater, 19.30
› **Die drei ??? und die schwarze Katze,** Hörspiel, Zeiss-Planetarium, 18.45
› **Poetry Slam,** Moderation: Sebastian 23, Riff, 20.00
DUISBURG
› **An einem Sonntag im Lokal,** mit Renate Heuser und Beate Scherzer, Lokal Harmonie, 18.00
› **Duisburger Akzente | Da geht ein Mensch,** Adrian Hildebrandt liest Alexander Granach, Theater, 11.00
ESSEN
› **#halbzwölf,** Gesprächsrunde mit Wolfang Niedecken, Moderation Peter Großmann, Zeche Zollverein, Areal A, Schacht 12, 11.30
HAMM
› **Café Welt,** Vorträge von der KinderTheaterWerkstatt u. a., Kulturbahnhof (Helios Theater), 16.00
UNNA
› **Aus dem Leben eines Bangemachers,** Lesung mit Raimon Weber / Atelier, Lindenbrauerei, 18.00

Für Kinder

BOCHUM
› **Abenteuer Planeten,** Weltraumabenteuer, ab 6 J., Zeiss-Planetarium, 15.00
› **Lars – Der kleine Eisbär,** von Hans de Beer, ab 5 J., Zeiss-Planetarium, 12.15
› **Lindbergh – Die abenteuerliche Geschichte einer fliegenden Maus,** Stück nach Torben Kuhlmann, ab 5 J. / Theater Unten, Schauspielhaus, 16.00
DORTMUND
› **Familiensonntag,** mit Mitmach-Angeboten für Kinder & Jugendliche, Dortmunder U, 12.00–17.00
› **Honk und Hanna,** Familienmusical mit Mareike Lenz, balou, 15.00
› **Im Herzen Peter Pan,** Werkschau des Projekts mit Geflüchteten, ab 14 J., Kinder- und Jugendtheater, 18.00
› **Kasper und der verzauberte Hund,** mit Hohnsteiner Figuren, ab 3 J., Nostalgisches Puppentheater im Westfalenpark, 14.00+16.00
› **Lavenda Zaubermaus,** Puppentheater, Musik und Geschichten, Märchenbühne im Haus Rodenberg, 15.00
› **Orientalische Märchen,** Familienlesung, mondo mio!, 15.00
› **Wunderland,** Songzyklus von Anno Schreier für vier Instrumentalisten & drei Sänger, nach Lewis Carolls „Alice im Wunderland", ab 8 J. / Operntreff, Opernhaus, 11.00
DUISBURG
› **Die Geschichte vom Fuchs, der den Verstand verlor,** Stück von Martin Baltscheit, ab 5 J., Kom'ma, 15.00
› **Mo und der Schatz,** Theater, Grammatikoff, 16.00
ESSEN
› **Die erstaunlichen Abenteuer der Maulina Schmitt,** Theaterstück nach Finn-Ole Heinrich, ab 8 J. / Box, Schauspiel, 15.00
› **Peter und der Wolf,** musikalisches Märchen von Prokofjew, mit Celina Holz (fl), Johannes Schittler (cl), Philharmonie, 15.00
HAGEN
› **Der junge mit dem Koffer,** Theaterstück, ab 10 J., Theater, 15.00
HERNE
› **Aschenputtel,** Theater mit pappmobil, ab 3 J., Tigerpalast, 11.00
ISERLOHN
› **Die unendliche Geschichte,** Theaterstück nach Michael Ende, ab 8 J., Parktheater, 15.00
LÜNEN
› **Rund um's Kind,** Second-Hand-Markt für Kleidung & Spielzeug, Lükaz, 13.00–17.00
RECKLINGHAUSEN
› **Kinderflohmarkt,** Kleider- & Spielzeugmarkt, Roncalli-Haus (St. Elisabeth), 11.00–13.00
SCHWERTE
› **Fridolin und Friederike – Eine Hühnerliebe,** Stück mit dem Figurentheater Heinrich Heimlich, ab 4 J., Stadtbücherei, 11.00
SOEST
› **Kinderklamottenmarkt,** Alter Schlachthof, 11.00
UNNA
› **Kids-Markt,** Stadthalle, 11.00–16.00
WITTEN
› **Mutig, mutig,** mit Theater Wilde Hummel, Roxi, 11.00

Märkte & Messen

BOCHUM
› **RuhrBau & Energietage,** RuhrCongress, 10.00–18.00
DORTMUND
› **Design-Gipfel,** Markt für Design & Handgemachtes, Depot, 12.00–18.00
› **Dortmunder Schallplatten-Börse,** Westfalenhallen, 11.00–16.00
› **Motorräder Dortmund,** Westfalenhallen, 09.00–18.00
ESSEN
› **Food Lovers Street Food Markt,** Kulinarisches aus aller Welt, Zeche Zollverein, Areal A, Schacht 12, 12.00–19.00
› **Mädelskram,** Weststadthalle, 14.00–18.00
› **Zucker für die Seele,** Designmarkt, Zeche Carl, 13.00
HATTINGEN
› **Jomos Modellbahn- & Spielzeugmarkt,** Henrichshütte, 11.00–16.00
HERFORD
› **Weiberkram,** Mädelsflohmarkt, Alter Güterbahnhof, 11.00–17.00
MÜLHEIM
› **Kinderkleider- und Spielzeugmarkt,** Feldmannstiftung, 11.00–14.00
RECKLINGHAUSEN
› **Funk- , Computer- und Elektronikbörse,** Vestlandhalle, 11.00–18.00
› **Kunst- und Handwerkermarkt,** Ruhrfestspielhaus, 10.00–14.00

Und sonst

BOCHUM
› **11. Historischer Jahrmarkt,** Jahrhunderthalle, 11.00
DORTMUND
› **Auf der Suche nach dem alten Tibet,** Dokumentarfilm von Vilas Rodizio, anschließend: Filmgespräch mit dem Filmemacher, Schauburg Kino, 12.00
DUISBURG
› **Maikäfer flieg,** Vernissage mit Musik von Anja Schröder (vc) & Gedichten von Erich Fried, Turm im Garten der Erinnerungen (Innenhafen), 15.00
DÜSSELDORF
› **Airlebnis | DUS Reisewelt,** Thema: Karibik, Flughafen, 11.00–21.00
ESSEN
› **Interzone Perceptible | Ins Herz,** elektronische Live-Musik zu Joe Mays Stummfilm „Asphalt", Rü-Bühne, 19.00
› **Parkleuchten,** Grugapark, 17.00–21.00
GELSENKIRCHEN
› **StraßenFeuer,** Spendengala mit Hagen Rether, Rafael Cortés, Musiktheater im Revier u. a., Hans-Sachs-Haus, 17.00
MÜLHEIM
› **Tanztreff,** Standard- und Lateinmusik, Kloster Saarn, 15.30–17.30
RECKLINGHAUSEN
› **Hochspannungsvorführungen,** Umspannwerk – Museum Strom und Leben, 12.30+15.00+16.00
WESEL
› **1. Niederrhein Filmfestival | Ferne Freunde. Gute Nachbarn,** Vorführung, Vorstellung der Gewinnerfilme und Abschlusskonzert, Scala Kulturspielhaus, ab 10:30 Uhr
WITTEN
› **Jeder kann mitsingen,** gemeinsames Gospelsingen, Saalbau, 10.00

Mo.05.

Konzerte

BOCHUM
› **Acoustic Monday | Sinister Urge,** Pop, Rock, Mandragora, 21.00
DORTMUND
› **Akkordeoncafé,** Fritz-Henßler-Haus, 19.00
› **Monday Night Session,** mit Opener Band und offener Jazz-Jam-Session, domicil, 20.00
DÜSSELDORF
› **Xavier de Maistre & Lucero Tena,** spanische Klänge (Harfe, Kastagnetten), Tonhalle, 20.00
ESSEN
› **Jazzpalast,** mit wechselnden Gästen, Südrock, 21.00
› **Steven Wilson,** Colosseum, 20.00
KÖLN
› **K.I.Z.,** nur für Frauen, E-Werk
› **Long Distance Calling,** Experimental-, Post- & Progressive-Metal, Gebäude 9, 20.30
› **The Killers,** Rock, Lanxess Arena, 20.00
› **Vök,** Elektro, Dreampop / Studio 672, Stadtgarten, 20.30
WITTEN
› **Wittener Blues-Session,** Maschinchen Buntes, 20.00

Party

DUISBURG
› **Oma Annes Oldie Abend,** Evergreens, Anne Tränke, 19.00

FZW

21.03.2018
WANDA

01/03 ANTJE SCHOMAKER
SOLD OUT! 02/03 FABER
SOLD OUT! FEINE SAHNE FISCHFILET @ PHOENIXHALLE
03/03 DAS PACK
SOLD OUT! PRINZ PI
SOLD OUT! MARTERIA @ PHOENIXHALLE
11/03 ROCKIN THE BLUES
13/03 LISTENER
14/03 ARCANE ROOTS
15/03 THE O'REILLYS & THE PADDYHATS
18/03 SCOTT BRADLEYS POSTMODERN JUKEBOX
SOLD OUT! DONOTS
20/03 LINA @ PHOENIXHALLE
21/03 WANDA @ PHOENIXHALLE
SOLD OUT! NIMO
05/04 MOSES PELHAM & BAND
07/04 KICKS IN THE HALL* *SNEAKER-CONVENTION
10/04 FZW INDIE NIGHT: SURMA, TUYS
12/04 HANY SIAM
13/04 EMIL BULLS
17/04 LOTTE
SOLD OUT! 21/04 THE BASEBALLS
21/04 B-TIGHT
25/04 ERRDEKA
28/04 A PLACE TO BURY STRANGERS
29/04 WIRTZ @ PHOENIXHALLE
06/05 GOGOL BORDELLO
08/05 OLEXESH
11/05 ETEPETETE 2018
12/05 INDIE MUSIC FESTIVAL GRAILS
16/05 NISSE
18/05 BATOMAE
30/06 MONSTERS OF LIEDERMACHING - JAM SESSION
21/09 TANKSCAPDA
28/09- WAY BACK WHEN
30/09 FESTIVAL 2018
10/10 LEA
15/10 THE RASMUS
01/11 FAJSAL KAWUSI
06/11 KÖRNER
08/11 MAYBEBOP
28/11 ÖZCAN COSAR
29/11 LIONS HEAD
07/12 GUILDO HORN

02/03 VISIONS PARTY - THE END
03/03 90'S - 2000ER PARTY
09/03 UNION BLAULICHTPARTY
10/03 30+ TO OLD TO DIE YOUNG
17/03 FIRESTARTER
23/03 RABENSCHWARZE NACHT
24/03 ALLES 90'S SHOW

FZW EVENT GMBH
RITTERSTRASSE 24 44137 DORTMUND
FZW.DE | FACEBOOK.DE/FZWEVENT

DIRK BECKER ENTERTAINMENT

13.03.18 **Köln** LANXESS arena
16.03.18 **Oberhausen** König-Pilsener Arena

08.04.18 **Köln** Palladium

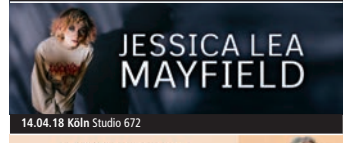

14.04.18 **Köln** Studio 672

07.05.18 **Köln** Tanzbrunnen

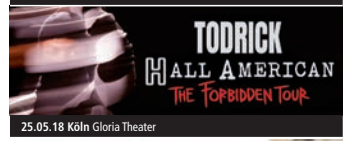

25.05.18 **Köln** Gloria Theater

28.05.18 **Köln** Gloria Theater

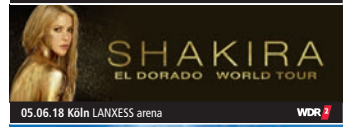

05.06.18 **Köln** LANXESS arena

09.06.18 **Köln** LANXESS arena

13.06.18 **Köln** LANXESS arena

22.06.18 **Köln** LANXESS arena

17.07.18 **Köln** Tanzbrunnen

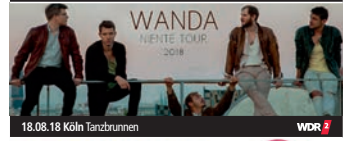

18.08.18 **Köln** Tanzbrunnen

10.09.18 **Köln** Palladium
26.09.18 **Oberhausen** Kö-Pi Arena

08.10.18 **Köln** LANXESS arena

26.10.18 **Essen** Colosseum Theater

CTS Ticket Hotline: **01806-570000**
20 Cent/Anruf, Mobilfunkpreise max. 60 Cent/Anruf
Im Internet: **www.eventim.de**

concert team nrw
www.concertteam.de

01.03.2018 | Bochum | Zeche
RHAPSODY

03.03.2018 | Bochum | Rockpalast
THE CREEPSHOW

03.03.2018 | Dortmund | FZW Club
DAS PACK

06.03.2018 | Bochum | Rockpalast
BUTCHER BABYS

09.03. | Düsseldorf | Stahlwerk · 29.06. | Köln | Tanzbrunnen Open Air
18.08. | Bochum | Zeltfestival
DIETER THOMAS KUHN & BAND

12.03.2018 | Bochum | Rockpalast
BETRAYING THE MARTYRS

15.03.2018 | Düsseldorf | Mitsubishi Electric Halle
GIANNA NANNINI

16.03.2018 | Essen | Turock
MR. IRISH BASTARD

17.03.2018 | Bochum | Rotunde
MONTREAL

21.03.2018 | Bochum | Zeche
SEPULTURA

17.04. | Wuppertal | Klub · 20.04. | Düsseldorf | The Tube
21.04. | Dortmund | FZW Club
B-TIGHT

19.04.2018 | Bochum | Rotunde
20.04.2018 | Düsseldorf | Stone im Ratinger Hof
TIM VANTOL

01.05.2018 | Bochum | Zeche
SKID ROW

02.05.2018 | Düsseldorf | ZAKK Club
DJANGO 3000

02.05.2018 | Oberhausen | König-Pilsener-Arena
03.05.2018 | Köln | Lanxess Arena
LUDOVICO EINAUDI

05.05.2018 | Düsseldorf | ZAKK Halle
ITCHY

16.05.2018 | Bochum | Rockpalast
JINJER

26.05.2018 | Gelsenkirchen | Event Area/VELTINS-Arena „Open Air“
SUNRISE AVENUE

15.06.2018 | Bochum | Zeche
ROSE TATTOO

18.06.2018 | Düsseldorf | ZAKK
BLACK REBEL MOTORCYCLE CLUB

23.06.2018 | Essen | Grugahalle
14.09.2018 | Köln | Tanzbrunnen Open Air
MICHAEL PATRICK KELLY

24.06.2018 | Bochum | Zeche
VIXEN

31.08.2018 | Bochum | Zeltfestival
JOHANNES OERDING

03.10.2018 | Oberhausen | König-Pilsener-Arena
JASON DERULO Verlegt!

20.10.2018 | Düsseldorf | Tonhalle
RADIO DORIA

27.10.2018 | Oberhausen | Turbinenhalle 1
POWERWOLF

09.11.2018 | Oberhausen | König-Pilsener-Arena
NIGHTWISH

22.12.2018 | Düsseldorf | Mitsubishi Electric Halle
MASSENDEFEKT

Infos & Tickets: www.concertteam.de

KING STAR MUSIC

Kingstar proudly presents
VAINSTREAM ROCKFEST
ESTD. FACULTY OF PUNK, METAL & HARDCORE 2006
2018

BEATSTEAKS
BULLET FOR MY VALENTINE
CASPER · BOYSETSFIRE
ENTER SHIKARI · ASKING ALEXANDRIA
STICK TO YOUR GUNS · TERROR · SONDASCHULE
SILVERSTEIN · KADAVAR · NECK DEEP · BURY TOMORROW
TOUCHÉ AMORÉ · LIONHEART · MODERN LIFE IS WAR · THE BRONX
ANY GIVEN DAY · BLESSTHEFALL · DER WEG EINER FREIHEIT · STRAY FROM THE PATH
CULTURE ABUSE · KNOCKED LOOSE · MILK TEETH · DAS PACK · HIGHER POWER

30. JUNI 2018
MÜNSTER, AM HAWERKAMP
TICKETS: VAINSTREAM.COM

187 Strassenbande
07.03.2018 / Oberhausen, Turbinenhalle*
09.03.2018 / Münster, Halle Münsterland
18.03.2018 / Köln, Palladium AUSVERKAUFT

PRINZ PI
08.03.2018 / Dortmund, FZW

TRIVIUM
12.03.2018 / Oberhausen, Turbinenhalle

SCOTT BRADLEE´S POSTMODERN JUKEBOX
18.03.2018 / Dortmund, FZW

HEAVEN SHALL BURN
Mit: AUGUST BURNS RED, WHITECHAPEL, IN HEARTS WAKE
31.03.2018 / Köln, Palladium

IMPERICON FESTIVAL
21.04.2018 / Oberhausen, Turbinenhalle

TICKETS: 01806 - 57 00 00
oder EVENTIM.DE
(0,20 €/Anruf aus dem dt. Festnetz, max. 0,60 €/Anruf aus dem dt. Mobilfunknetz)

KINGSTAR-MUSIC.COM

Foto: Bernd Böhner

Terror
Angenommen ein von Terroristen gekaperter Airbus mit 164 Insassen steuert auf eine ausverkaufte Arena zu. Die einzigen Handlungsmöglichkeiten: das Flugzeug abschießen, um den Tod von 70.000 Menschen im Stadium zu retten oder nicht eingreifen. Major Lars Koch sitzt für seine Entscheidung vor Gericht.
7.3., Theater im Rathaus, Essen

Comedy & Co.

OBERHAUSEN
- **Damenbad,** Frau Jahnke und vier Damen, Ebertbad, 20.00
- **Eva Eiselt: Vielleicht wird alles vielleichter,** Ebertbad, 20.00

Musical & Show

BOCHUM
- **Die Magie des Nostradamus – Zauber der Sterne,** Mentalmagie, Calvero's Salon-Zaubertheater, 15.00
- **Istanbul,** Sezen-Aksu-Liederabend von Selen Kara, Torsten Kindermann, Akin E. Sipal / Kammerspiele, Schauspielhaus, 19.30

DUISBURG
- **Die Nacht der Musicals,** Theater am Marientor, 20.00

ESSEN
- **Golden Ace,** Zaubershow mit Alexander Hunte & Martin Köster, Theater Courage, 20.00

Theater & Tanz

BOCHUM
- **Club 2: Frühlings Erwachen!,** Stück von Nuran David Calis, mit Jugendlichen / Theater Unten, Schauspielhaus, 18.00

ESSEN
- **Beamte sind auch nur Menschen,** Komödie von Thomas Glup, Theater im Rathaus, 19.30
- **Superhero,** Stück nach Anthony McCarten / Casa, Schauspiel, 19.00

HERDECKE
- **Die Grönholm-Methode,** von Jordi Galceran, Theater am Stiftsplatz, 19.30

MARL
- **Lieber schön,** Komödie von Neil LaBute, Theater, 19.30

RECKLINGHAUSEN
- **Die Glasmenagerie,** Stück von Tennessee Williams, mit Theater am Kurfürstendamm, Ruhrfestspielhaus, 20.00

Oper & Klassik

DORTMUND
- **4. Kammerkonzert – entdeckungs_reise,** Werke von Mozart, Rachmaninow u. a. für Klarinette & Streichquartett, Orchesterzentrum NRW, 20.00

ESSEN
- **Abschlussprüfung Folkwang Konzertexamen,** mit Maciej Frackiewicz (acc), Folkwang-Universität, 19.30

Vortrag & Lesung

BOCHUM
- **Alle Jubeljahre | Johannes Gutenberg – Lettern unter Druck,** Vortrag von Rabea Kohnen, Blue Square, 18.00

DORTMUND
- **Fair Speisen: Auf den Spuren fairer, nachhaltiger Landwirtschaft,** Vortrag von Marion Metzger, AWO Schultenhof, 16.00–18.00

DUISBURG
- **Duisburger Akzente | Ilias,** Christian Brückner liest Homer, Zentralbibliothek, 20.00

GLADBECK
- **Die USA – wird uns ein Freund fremd?,** Vortrag von Gerald Baars, Stadtbücherei, 19.30

KAMEN
- **Das internationale Krisenjahr 1968,** Vortrag von Thomas Freiberger, Haus der Stadtgeschichte, 19.30

RECKLINGHAUSEN
- **Sakrileg und Illuminati,** Multimediavortrag von Christian Pokall, Westfälische Volkssternwarte, 19.30

Für Kinder

BOCHUM
- **Cybermobb, ins Netz gegangen,** Stück zu Cybermobbing, Internet & Neue Medien, mit dem Ensemble, ab 11 J., Theater Traumbaum, 10.00

ESSEN
- **Peter und der Wolf,** musikalisches Märchen von Prokofjew, mit Celina Holz (fl), Johannes Schittler (cl), Philharmonie, 10.00

ISERLOHN
- **Die unendliche Geschichte,** Theaterstück nach Michael Ende, ab 8 J., Parktheater, 11.00

SOEST
- **Puppentheater,** Alter Schlachthof

Und sonst

DORTMUND
- **Crazywise,** Dokumentarfilm von Phil Borges, anschließend: Gespräch mit dem Filmemacher, Schauburg Kino, 20.00

ESSEN
- **Parkleuchten,** Grugapark, 17.00–21.00

RECKLINGHAUSEN
- **Boente singt mit,** Mitsingkonzert, Boente, 19.30

Di.06.

Konzerte

BOCHUM
- **Butcher Babys,** Heavy Metal, Support: Eyes Set To Kill / Rockpalast, Matrix, 20.00
- **Eddi Hüneke,** A cappella / Halle, Bahnhof Langendreer, 20.00

DORTMUND
- **Dizzy Fingers – Guitar Café,** Fritz-Henßler-Haus, 19.00
- **Inspiration der Liebe,** zum Internationalen Frauentag, mit Tamila Rogatschenko, Auslandsgesellschaft, 18.30

ESSEN
- **Steven Wilson,** Colosseum, 20.00

KÖLN
- **Donovan,** Folk, Singer/Songwriter, Tanzbrunnen, 20.00
- **Lukas Rieger,** Pop, E-Werk, ca. 20.00
- **Wolfgang Haffner & Band,** Jazz, Stadtgarten, 20.00

OBERHAUSEN
- **Go Music,** Session mit Martin Engelien & Gästen, Gdanska, 19.30

WICKEDE
- **Luftwaffenmusikkorps Münster,** Bürgerhaus, 19.30

Party

DORTMUND
- **Feelbad Indie,** Indie, Postpunk, New Wave, Singer/Songwriter, Folk, Emo, Grunge, Sissikingkong, 21.00

ESSEN
- **Kizomba Party,** Unperfekthaus, 20.00
- **Salsa Party,** Raum 423, Unperfekthaus, 20.00

Comedy & Co.

RECKLINGHAUSEN
- **Frank Goosen: Was ist da los?,** Ruhrfestspielhaus, 20.00

Musical & Show

BOCHUM
- **Der Liebe Lust, der Liebe Schmerz,** literarisch-musikalischer Abend von/mit Karsten Riedel & Gästen / Kammerspiele, Schauspielhaus, 20.00
- **Faszinierendes Weltall,** Reise durch den Kosmos, Zeiss-Planetarium, 11.30
- **Planeten – Expedition ins Sonnensystem,** Astronomieshow, Zeiss-Planetarium, 15.30
- **Vom Urknall zum Menschen,** astronomische Zeitreise, Zeiss-Planetarium, 14.00

DORTMUND
- **Boybands Forever,** Musical, Choreografie: Marvin A. Smith, Regie: Thomas Hermanns, musikalische Leitung: Christoph Papendieck, Konzerthaus, 20.00
- **Die Nacht der Musicals,** Songs aus Aladdin, Frozen, Tanz der Vampire, Elisabeth, Das Phantom der Oper u. a., Westfalenhallen, 20.00

DÜSSELDORF
- **KODO,** japanische Trommelkunst, Tonhalle, 20.00

KÖLN
- **Sandsation,** Sandmalerei-Show mit Irina Titova, Kulturkirche, 20.00

OBERHAUSEN
- **Tarzan,** Metronom Theater, 18.30

Theater & Tanz

DORTMUND
- **Die Verwandlung,** Stück nach Kafka, ab 14 J., Kinder- und Jugendtheater, 11.00

DUISBURG
- **Duisburger Akzente | Quartett,** von Heiner Müller, Theater, 19.30

ESSEN
- **Terror,** Stück von Ferdinand von Schierach, mit Euro Studio Landgraf, Theater im Rathaus, 19.30

Oper & Klassik

DUISBURG
- **Große Klaviermusik,** Werke von Händel, Bach, Haydn u. a., Folkwang-Universität, 19.30

ESSEN
- **Jahresvorspiele der Holzbläserklassen,** Folkwang-Musikschule, 17.00

Vortrag & Lesung

BOCHUM
- **Bierakademie | Lausitzer Bierlabor,** Vortrag von Olaf Wirths, Trinkhalle, 19.00
- **Digital total,** Vortrag von Stefan Marschall über „Die legendäre Online-Wahlhilfe ‚Wahl-O-Mat'“, Blue Square, 18.00
- **Nichtstun ist keine Lösung,** Lesung mit Hilal Sezgin über „Politische Verantwortung in Zeiten des Umbruchs“, Stadtbücherei im BVZ, 18.00

BÖNEN
- **Die Depression hat mich bestimmt – Jetzt bin ich dran. Vielleicht,** Lesung & Vortrag mit Markus Bock, Kulturzentrum Alte Mühle, 19.00

DORTMUND
- **Die Geschichte der Straßenbahn-Linie 310 Bochum-Witten,** Bildvortrag von Andreas Halwer, Zeche Zollern, 19.30

GLADBECK
- **Marokko,** Vortrag von Clemens Schmale, VHS, 20.00
- **Schul-Zeit oder: Es könnte gute Schulen geben,** Vortrag von Herbert Sokolowski, VHS, 18.00

MOERS
- **Krimifestival Moers | Die Lieferantin,** Lesung mit Zoe Beck, Amtsgericht, 19.30

OBERHAUSEN
- **Poetry Slam,** Moderation: Sebastian 23, Ebertbad, 20.00

UNNA
- **Don Camillo und Peppone,** Peter Schütze liest Giovannino Guareschi, zib – Stadtbibliothek, 19.00

WALTROP
- **Geschichten von Bord,** Diavortrag von Karl-Heinz Czierpka über seine Bootsreise zur Mecklenburger Seenplatte, Altes Schiffshebewerk Henrichenburg, 19.00

Für Kinder

BOCHUM
- **Cybermobb, ins Netz gegangen,** Stück zu Cybermobbing, Internet & Neue Medien, mit dem Ensemble, ab 11 J., Theater Traumbaum, 10.00
- **Lars – Der kleine Eisbär,** von Hans de Beer, ab 5 J., Zeiss-Planetarium, 09.30

DORSTEN
- **König Rattus und die Ritter der Käserunde,** Schauspiel, Tanz, Musik mit dem Klexs Theater, ab 3 J., Stadtbibliothek, 15.00+17.00

DORTMUND
- **Wunderland,** Songzyklus von Anno Schreier für vier Instrumentalisten & drei Sänger, nach Lewis Carolls „Alice im Wunderland“, ab 8 J. / Operntreff, Opernhaus, 11.00 (zum letzten Mal)

ESSEN
- **Die erstaunlichen Abenteuer der Maulina Schmitt,** Theaterstück nach Finn-Ole Heinrich, ab 8 J. / Box, Schauspiel, 10.30

Und sonst

DATTELN
- **Kirschblüten – Hanami,** Spielfilm von Doris Dörrier, ab 12 J., Bücherwurm, 19.30

DORTMUND
- **34. Dortmunder Rudelsingen,** Mitsingabend mit Matthias Schneider & David Rauterberg, domicil, 19.30

ESSEN
- **Parkleuchten,** Grugapark, 17.00–21.00
- **Skate-Aid Charity Gala,** GOP Varieté, 19.00

HERNE
- **Essen – Trinken – Sehen – Tun,** Kunstsalon zur kommenden Ausstellung, Flottmann-Hallen, 20.00

MÜLHEIM
- **Saarner Tanz-Café,** mit Live-Musik von Wolle, Kloster Saarn, 14.30–17.30

OBERHAUSEN
- **Anarchists Teapot,** Druckluft, 19.00

PADERBORN
- **Banff Mountain Film Festival,** UCI, 20.00

Mi.07.

Konzerte

BERGKAMEN
- **Tommie Harris & The Original Bluesnight Band,** Gaststätte Almrausch, 20.00

BOCHUM
- **Michael Erdmenger Jazz-Trio,** Standards, Café Ferdinand, 20.00
- **New York Nights,** Coversongs aus 4 Jahrzehnten mit Pamela Falcon & Band, Riff, 20.00

DORTMUND
- **Jampardy,** offene Session, domicil, 21.00
- **The Dawn Brothers,** Soul, Americana (NL), subrosa, 20.00

DÜSSELDORF
- **The 12 Tenors,** Welthits, Tonhalle, 20.00

ESSEN
- **Boogie Woogie Congress,** im RWE Pavillion, Philharmonie, 19.30

KÖLN
- **Anna von Hausswolff,** Folk, Noisepop, Gebäude 9, 20.30
- **Chris Norman,** Rock, E-Werk, 20.00
- **Dillon,** Gloria, 20.00
- **Oliwood feat. Trevor Dunn,** Impro, Jazz, Stadtgarten, 20.00

MÜLHEIM
- **Mittwochs ... im MedienHaus,** Stadtbibliothek im MedienHaus, 20.00

OBERHAUSEN
- **187 Straßenbande,** Hip-Hop, Turbinenhalle, 19.30

WESEL
- **New York Gospel Stars,** Willibrordi-Dom

Party

BOCHUM
- **Angedockt,** Riff, 23.00
- **Salsa Meeting,** Salsa, Bachata, Kizomba, Merengue mit DJ Mostafinio, Flashbacks, 20.00

DORTMUND
- **Bailar y más,** Salsa, Merengue, Bachata, Kizomba, balou, 20.00

HAGEN
- **KopfNickBar,** mit DJs Martin Bender & Chronis, KuZ Pelmke, 20.00

Comedy & Co.

BOCHUM
- **Rüdiger Höfken: Männerdämmerung,** Zauberkasten, 20.00

ESSEN
- **Christian Schulte-Loh: Und Feierabend,** Weststadthalle, 20.00

HAMM
- **Ralpf Schmitz: Schmitzenklasse,** Maximilianpark, 20.00

HERNE
- **Carmela de Feo: Die Schablone, in der ich wohne,** Flottmann-Hallen, 20.00

Foto: Diana Küster

Kafka: Der Prozess
Die Geschichte des Bankangestellten Josef K., der auf der Suche nach Schuld und Sinn ist, zählt zu den weltberühmten Klassikern der Literatur. Manchen noch aus der Schule bekannt, kommt der Roman nun auf die Theaterbühne. Ein Dasein ohne Sinn und eine verfremdete Welt bedeuten den Untergang für Josef.
8.3.+13.3., Grillo-Theater, Essen

OBERHAUSEN
› **Gayle Tufts: American Woman,** Ebertbad, 20.00

Musical & Show

BOCHUM
› **Dimensions,** Musikshow, Zeiss-Planetarium, 19.00
› **Faszinierendes Weltall,** Reise durch den Kosmos, Zeiss-Planetarium, 17.45

› **Milliarden Sonnen – Eine Reise durch die Galaxis,** Astronomie-Show, Zeiss-Planetarium, 16.00
› **Vom Urknall zum Menschen,** astronomische Zeitreise, Zeiss-Planetarium, 09.30

DUISBURG
› **Duisburger Akzente | Und ich begehre, nicht schuld daran zu sein,** musikalisch-literarische Revue mit Heike Kehl & Okko Herlyn, Kom'ma, 20.00
› **Wahnsinn!,** Musical mit den Hits von Wolfgang Petry, Theater am Marientor, 18.30

ESSEN
› **Appartement,** Variete-Show, GOP Varieté, 20.00
› **The Blues Brothers,** mit Brad Henshaw u. a., Colosseum

OBERHAUSEN
› **Tarzan,** Metronom Theater, 18.30

Theater & Tanz

BOCHUM
› **Co-Starring,** Stück von Theo Fransz / Theater Unten, Schauspielhaus, 11.00
› **Ende gut, alles gut,** Stück von Shakespeare, Schauspielhaus, 19.30
› **Jugend ohne Gott,** Stück von Ödön von Horváth / Kammerspiele, Schauspielhaus, 19.30

DORTMUND
› **Der Kirschgarten,** Komödie von Tschechow / Studio, Schauspielhaus, 20.00
› **Der Theatermacher,** Stück von Thomas Bernhard, Schauspielhaus, 19.30
› **Die Verwandlung,** Stück nach Kafka, ab 14 J., Kinder- und Jugendtheater, 11.00
› **Mittwoch-Special-Improshow,** mit Emscherblut, Fletch Bizzel, 20.00

DUISBURG
› **Duisburger Akzente | Die Perser,** von Aischylos, mit dem Burgtheater Wien, Theater, 19.30

ESSEN
› **Die Verwandlung,** Stück nach Kafka / Casa, Schauspiel, 19.00
› **Schwanensee,** Ballett von Ben van Cauwenbergh, Aalto-Theater, 19.30
› **Terror,** Stück von Ferdinand von Schierach, mit Euro Studio Landgraf, Theater im Rathaus, 19.30

HERDECKE
› **Die Grönholm-Methode,** von Jordi Galceran, Theater am Stiftsplatz, 19.30

HERNE
› **Lügen, Sex und Sahnetörtchen,** Komödie von Christian Weymayr, Kleines Theater, 20.00

LÜNEN
› **Jesus liebt mich,** Komödie nach David Safier, Heinz-Hilpert-Theater, 20.00

Oper & Klassik

DUISBURG
› **7. Philharmonisches Konzert: Unmögliche Liebe,** Werke von Prokofjew, Gershwin u. a., Mercatorhalle, 20.00

ESSEN
› **Alles Blech,** Jahreskonzert der Blechbläserklassen der Folkwang Musikschule, Schloß Borbeck, 18.30

HAGEN
› **Ritter Roland,** Opernkomödie nach Haydn, Theater, 19.30

Vortrag & Lesung

BOCHUM
› **Deutsche Geopolitik,** Vortrag von Jörg kronauer / Studio 108, Bahnhof Langendreer, 21.00
› **Die drei ??? und die schwarze Katze,** Hörspiel, Zeiss-Planetarium, 20.15

DINSLAKEN
› **Frauenleben in Dinslaken im 20. Jahrhundert,** musikalische Lesung, Theater Halbe Treppe, 18.00

DORSTEN
› **Judenhass und muslimische Einwanderung,** Vortrag von Juliane Wetzel, VHS, 19.00

DORTMUND
› **Paris – Mai 1968,** Vortrag mit digitaler Bildershow von Ralf Petersen, Auslandsgesellschaft, 19.00
› **Poetry Slam,** Moderation: Jason Bartsch & Jan Philipp Zymny, FZW, 20.00

DUISBURG
› **Duisburger Akzente | Über den Anstand in schwierigen Zeiten,** Lesung mit Axel Hacke, Zentralbibliothek, 20.00

ESSEN
› **Demian – Die Geschichte einer Jugend,** Sara Ruge, Tania Vollmer lesen Hesse, letzter Teil der Reihe, Bürgermeisterhaus, 15.00–17.00
› **Poetry Slam,** Schauspiel, 20.00

GELSENKIRCHEN
› **Die Entdeckung einer vergessenen Bildhauerfamilie aus Gelsenkirchen,** Vortrag von Hildegard Schneiders über „Hans Meier und seine Söhne Hans und Max", Flora, 19.00

HERNE
› **Klima Global,** Vortrag zum Thema „Klimakrise & Klimapolitik – Globale und lokale Antworten", zur Ausstellungseröffnung „Klima wandelt" / VHS, Kulturzentrum, 18.30

MOERS
› **Krimifestival Moers | Eleven,** Lesung mit Leon Sachs, Schlosstheater, 19.30

RECKLINGHAUSEN
› **Angst überwinden – Brücken bauen,** Podiumsdiskussion, Haus des Kirchenkreises, 19.00
› **Schwarze Löcher– Science und Fiction,** Vortrag von Wolfram Winnenburg, Westfälische Volkssternwarte, 19.30

Für Kinder

BOCHUM
› **Abenteuer Planeten,** Weltraumabenteuer, ab 6 J., Zeiss-Planetarium, 11.30
› **Cybermobb, ins Netz gegangen,** Stück zu Cybermobbing, Internet & Neue Medien, mit dem Ensemble, ab 11 J., Theater Traumbaum, 10.00
› **Lillis Reise zum Mond,** Mondausflug, ab 4 J., Zeiss-Planetarium, 14.00

DORTMUND
› **2. Babykonzert Mini,** Werke für Streicher und Klarinette, Opernhaus, 10.30

DUISBURG
› **Mo und der Schatz,** Straßentheater von Tina El-Fayoumy & Stephanie Lehmann, mit dem Ensemble, ab 4 J., Kom'ma, 14.00

ESSEN
› **Grüntöne – ein Baum ist voll Musik,** Kinderlieder-Mitmach-Theater mit Lila Lindwurm, ab 3 J., Katakomben-Theater, 10.30

HAMM
› **painting songs,** Klangperformance, ab 2 J., Kulturbahnhof (Helios Theater), 15.00

RHEINBERG
› **Des Kaisers neue Kleider,** Theater, Stadthalle, 16.00

Märkte & Messen

HERNE
› **Trödelmarkt,** Festgelände, 06.00–14.00

Und sonst

BOCHUM
› **Frau Höpker bittet zum Gesang,** Mitsingkonzert, Haus Spitz, 19.30
› **In the Mood for Love,** Spielfilm von Wong Kar-Wai, ab 6 J. + Diskussion, Melanchthonsaal, 19.30

DORTMUND
› **Tango Argentino – Milonga traditional,** mit DJ Wolfgang Kondziela, Café Durchblick, 19.00

DUISBURG
› **Brot & Spiele,** Spieleabend, Anne Tränke, 19.00

ESSEN
› **Parkleuchten,** Grugapark, 17.00–21.00

MOERS
› **Kickertreff,** Bollwerk 107, 20.00

OBERHAUSEN
› **Ärger dich nicht!,** Spieleabend, Druckluft, 19.00

WITTEN
› **Mitmach-Spaß-Orchester,** Maschinchen Buntes, 20.00

Do.08.

Konzerte

BOCHUM
› **Andrra,** Evebar, 20.00
› **Jakob Heymann,** Liedermacher / Studio 108, Bahnhof Langendreer, 20.00
› **We Came From Wolves,** Post Rock, Rotunde, 20.00

DORTMUND
› **Denise Kiree & Hans-Joachim Rekowski,** Jazz, Latin u. a. mit Gesang, Querflöte, Gitarre, Sissikingkong, 20.00
› **Dr. Mojo,** Blues, Elias-Keller, 20.00
› **Ellen Andrea Wang & Band,** Jazz, Funk, Pop, Singer/Songwriter (N), domicil, 20.00
› **Prinz Pi,** Hip-Hop, FZW, 20.00

DUISBURG
› **Meta Meat,** Industrial, Djäzz, 20.00
› **Retrogott + Motion + Kutmasta Kurt,** Grammatikoff, 20.00

ESSEN
› **Amanda,** Rap, Soul, Pop, Zeche Carl, 20.00
› **Benefizkonzert des Ausbildungsmusikkorps der Bundeswehr,** Weststadthalle, 19.30
› **Die Prinzen,** mit Sinfonieorchester / Alfried Krupp Saal, Philharmonie, 20.00
› **Jan Bierther Trio & Valerie Bruhn,** Jazz, Jugendzentrum Werden, 19.30
› **Musik Böhmer and his Concertina from Hell,** Pop, Rock, Cover, Grend, 20.00
› **Rude Pride,** Oi-Punk, Südrock, 21.00
› **Suffocation,** Death Metal, + Support, Turock, 20.30

HAGEN
› **Pelmke Noisette,** mit Alex Hirsch, KuZ Pelmke, 20.00
› **Vicky Leandros,** Stadthalle, 20.00

KÖLN
› **Nicolas Simon Group feat. Ryan Carniaux,** Jazz / Studio 672, Stadtgarten, 20.30
› **The Rural Alberta Advantage,** Indierock (CDN), Gebäude 9, 20.30

OBERHAUSEN
› **Lukas Rieger,** Pop, Turbinenhalle, 19.00
› **Within Destruction + Stillbirth + Atomgott,** Death Metal, Helvete, 19.00

UNNA
› **Sara´s Wohnzimmer,** Singer/Songwriter, Pop, Folk, Jazz / Schalander, Lindenbrauerei, 20.00
› **Wolfspelz,** Piano-Pop, Spatz und Wal, 20.00

Party

BOCHUM
› **Bermuda Beats,** Apartment45, 22.00

DORTMUND
› **Extra Dry,** 2000er, Urban Dance, 90s, Ragga, Raggae, Dancehall, Alter Weinkeller, 23.00

OBERHAUSEN
› **Düsterdisco,** EBM, Wave, Synthiepop, Indie, 80s, Zentrum Altenberg, 21.00

Comedy & Co.

DÜSSELDORF
› **Sabine Wiegand: Dat Rosi im Wunderland,** zakk, 20.00

ESSEN
› **Gernot Hassknecht: Jetzt wird's persönlich!,** Stratmanns, 20.00

MÜLHEIM
› **Kultur.Gut | Frank Goosen: Was ist da los?,** Ringlokschuppen, 20.00

WERNE
› **Creme Double: Die Tupperparty,** Kolpinghaus, 20.00

Musical & Show

BOCHUM
› **Faszinierendes Weltall,** Reise durch den Kosmos, Zeiss-Planetarium, 11.30
› **Geheimnisvolles Universum,** Reise durch Raum und Zeit, Zeiss-Planetarium, 18.00
› **Planeten – Expedition ins Sonnensystem,** Astronomie-show, Zeiss-Planetarium, 14.00
› **Rockabilly Club – Der Kult geht weiter!,** Akrobatik, Artistik u. a., Varieté Et Cetera, 20.00

› **Vom Urknall zum Menschen,** astronomische Zeitreise, Zeiss-Planetarium, 15.30

DUISBURG
› **Wahnsinn!,** Musical mit den Hits von Wolfgang Petry, Theater am Marientor, 19.30

ESSEN
› **Appartement,** Variete-Show, GOP Varieté, 20.00

OBERHAUSEN
› **Boybands Forever,** König-Pilsener-Arena, 20.00
› **Tarzan,** Metronom Theater, 19.30

Theater & Tanz

BOCHUM
› **Träum weiter,** Stück von Nesrin Samdereli / Kammerspiele, Schauspielhaus, 19.30

DORTMUND
› **Biedermann und die Brandstifter + Fahrenheit 451,** Stücke nach Max Frisch & Ray Bradbury, Schauspielhaus, 19.30
› **Role On,** mixed-abled, mixed-aged & mixed-gender Tanzperformance, Depot, 20.00
› **Übergewicht, unwichtig: Unform,** Stück von Werner Schwab / Studio, Schauspielhaus, 20.00

DUISBURG
› **Duisburger Akzente | Die Perser,** von Aischylos, mit dem Burgtheater Wien, Theater, 19.30

DÜSSELDORF
› **Im Namen der Ehre,** Präsentation des Tanztheaterprojekts von ProMädchen, zakk, 13.30

ESSEN
› **Das Stück – Vier Motive und ein Todesfall,** Stück des Ensembles Storytellers, Grend, 20.00
› **Der Prozess,** Stück nach Kafka, Schauspiel, 19.30

KuFa
KULTUR FABRIK KREFELD

01.03. Supported by Killing Smile
KAIZER
Lebenszeitverschwender

02.03. **Simon Stäblein**
Heul doch!

03.03. **U2Fly & The Obscure**
Post Punk Battle

05.03. **Cindy Wilson of the B-52s**
Change Tour 2018

15.03. **Hans-Werner Olm**
Mach fertig

16.03. Grenzgang präsentiert
„Myanmar – Zauber eines goldenen Landes"
mit Andreas Pröve

18.03. **Distel**
Zwei Zimmer, Küche Staat!

23.03. **Café del Mundo**
Dance of Joy

25.03. Franz Mestre präsentiert
Masters of Impro: Das Sing Ding

27.03. **Friedrich Liechtenstein Trio**
Ich bin dein Radio

28.03. **Midriff**

29.03. **Extrabreit**

KulturFabrik Krefeld e.V.
Dießemer Straße 13
fon [0 21 51] 85 86 87
www.kulturfabrik-krefeld.de
info@kulturfabrik-krefeld.de

zakk...
März 2018

28.2. Dennis Gastmann liest aus seiner Reiseerzählung „Der vorletzte Samurai"
3.3. Ausverkauft! Faber Folk-Songwriting & Punk
4.3. Jan-Philipp Zymny liest „Kinder der Weirdness"
8.3. Sabine Wiegand ist „Dat Rosi im Wunderland"
10.3. Elif „Doppelleben-Tour 2018"
11.3. Fritz Eckenga mit neuem Programm „Nehmen Sie das bitte persönlich"
13.3. Pawel Popolski „Ausser der Rand und der Band"
14.3. Flamencuba Livemusik-Session für Latin und Flamenco
15.3. Anny Hartmann „NoLobby is perfect!"
16.3. Anthony McCarten liest aus seinem neuen Roman „Jack"
18.3. Matinee: Natalia Ginzburg vorgestellt von Eva Pfister
18.3. Poesieschlachtpunktacht Der Düsseldorfer Poetry Slam im zakk
19.3. Ausverkauft: Trettmann #DIY Tour 2018
21.3. Patrick Salmen liest „Treffen sich zwei Träume. Beide platzen."
23.3. Barabasch Session Irisch, Balkan und mehr. Live Session ohne Strom.
26.3. Kindler & Floehr Premierenshow mit gleich zwei Büchern!
28.3. Imarhan Tuareg Rock aus Algerien
29.3. Love Machine „Times To Come" Tour

Tickets unter www.zakk.de
Fichtenstraße 40, 40233 Düsseldorf

MEDIENFORUM ESSEN
BISTUM ESSEN

01.03.2018 „Wir werden erwartet“
Lesung und Gespräch mit der Autorin Ulla Hahn
Eintritt: 16,00 € • 19.30 Uhr

08.03.2018 „Justizpalast“
Lesung und Gespräch mit der Autorin Petra Morsbach
Eintritt: 10,00 € • 19.30 Uhr

20.03.2018 „Verändert die Welt, aber zerstört sie nicht“
Lesung und Gespräch mit Dr. Norbert Blüm, Bundesminister für Arbeit und Sozialordnung a.D.
Eintritt: 16,00 € • 19.30 Uhr

22.03.2018 „Gottes Offenbarung in Menschenwort - Der Koran im Licht der Barmherzigkeit“
Lesung und Gespräch mit Mouhanad Khorchide
Eintritt: 12,00 € • 19.30 Uhr

Karten-VVK: MEDIENFORUM DES BISTUMS ESSEN
Zwölfling 14 · 45127 Essen · Tel. 0201/2204-274
E-Mail: medienforum@bistum-essen.de · Fax -272

der nächste
coolibri
erscheint am
21. März

KULTUR IN ESSEN. TUP

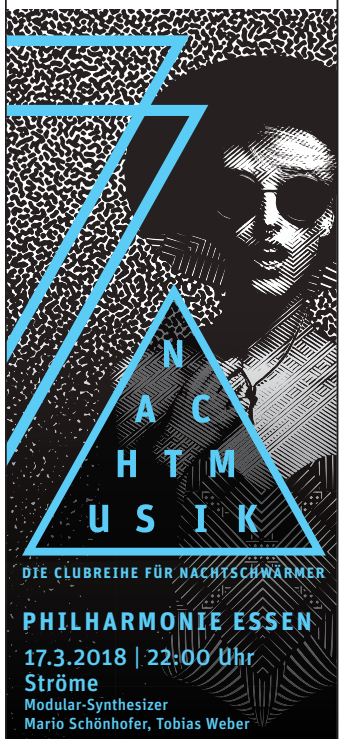

DIE CLUBREIHE FÜR NACHTSCHWÄRMER

PHILHARMONIE ESSEN
17.3.2018 | 22:00 Uhr
Ströme
Modular-Synthesizer
Mario Schönhofer, Tobias Weber

26.5.2018 | 22:00 Uhr | Sounds of Africa
mit Kay Shanghai

Eine Kooperation der Philharmonie Essen mit dem IfPoM (Institut für Populäre Musik) der Folkwang Universität der Künste.

GREND
KONZERTE + THEATER + BILDUNG +

Do 1.3. **Kneipe live: Tinto** frei
Fr 2.3. **Escape with Romeo** ausverkauft
Sa 3.3. **Escape with Romeo** ausverkauft
Do 8.3. **Kneipe live: Musik Böhmer** frei
Sa 10.3. **Jacob Bruckner + Gäste** 15,-/18,-
Do 15.3. **Kneipe live: Rawsome Delights** frei
Do 22.3. **Kneipe live: Helmut Kowitz** frei
Do 29.3. **Kneipe live: Food for Soul** frei

THEATER Freudenhaus

Fr 2.3. 20:00 PREMIERE
Sa 3.3. 20:00 • So 4.3. 17:00
Zwei Witwen bei Lets Dänz

Do 8.3. 20:00
Storytellers: „Das Stück - Vier Motive und ein Todesfall“

Fr 9.3. 20:00 • Sa 10.3. 20:00
Fußball - Frauen - Ferde

So 11.3. 17:00
Ein Kopleck geht fremd

Fr 16.3. 20:00 • Sa 17.3. 20:00 • So 18.3. 17:00
Butterkuchen - man steckt nich drin

Fr 23.3. 20:00
Zwei Witwen sehen rot

Sa 24.3. 20:00 • So 25.3. 17:00
Zwei Witwen bei Lets Dänz

GREND Kulturzentrum
Westfalenstr. 311
45276 Essen
www.GREND.de

katakomben
theater im girardet haus

FR 2. März, 20 Uhr
Enver Aysever'le
'Mırıldandıklarım Haykırdıklarım'

MI 7. März, 10.30 Uhr
Lila Lindwurm (Kinderprogramm)

9. und 10 März, jeweils 20 Uhr
BUTTERFAHRT 5

11 Mart pazar saat 17:00
ÇYDD NRW'nin
KADINLAR GÜNÜ ETKİNLİĞİ

FR 16. März, 20 Uhr
AZİZİM

SA 17. März, 20 Uhr
UWAGA! /
UWAGA! plus MAX KLAAS

SO 18. März 2018, 18 Uhr
Kocasını Pişiren Kadın

SA 24. März, 20 Uhr
„Liebenslang vier“

Jeden Mittwoch! 20 Uhr!
“JAZZ FOR THE PEOPLE”
Jeden Freitag ab 23 Uhr!
FIESTA DE SALSA
SA 10. März ab 23 Uhr!
ESTARABIM- TÜRKÇE POP/ROCK

www.katakomben-theater.de

Foto: Lukas Keil

Song Slam

Das klassische Künstlerduell wird neu abgemischt. Anstatt Poeten treten ausschließlich Musiker auf die Bühne und kämpfen um den Sieg des Abends. Ihre einzige Waffe sind ihre selbst geschriebenen Lieder über die das Publikum urteilt. Moderiert wird der Abend von Christine Brinkmann und Helge Goldschläger.
9.3., Bollwerk, Moers

- **Terror,** Stück von Ferdinand von Schierach, mit Euro Studio Landgraf, Theater im Rathaus, 19.30

GELSENKIRCHEN
- **Schultheatertage | Only Lovely People,** Stück nach Geschichten von Roald Dahl, mit dem Joseph-König-Gymnasium, ab 12 J. / Kleines Haus, Musiktheater im Revier, 18.00

HAMM
- **Lou,** Stück über das Leben von Louise Straus-Ernst, Kulturbahnhof (Helios Theater), 19.00

OBERHAUSEN
- **8. März – Ein Minifestival | Aufstand aus der Küche,** ein Reenactment-Projekt von Mareike Hantschel, Lucie Ortmann und Katrin Ribbe, Theater, 19.00+21.00
- **8. März – Ein Minifestival | Emine. Frauen aus Bochum-Stahlhausen erzählen ihre Geschichten,** Audioinstallation von Emel Aydogdu, Theater, 19.00
- **8. März – Ein Minifestival | Empfang, Netzwerken, Wahlparty,** Theater, 17.30
- **8. März – Ein Minifestival | Heal The World Or Die Trying,** Performance von Alex Alvina Chamberland, Theater, 19.00+21.00
- **8. März – Ein Minifestival | Manifest für einen feministischen Führungsstil,** Workshop von und mit Frauen und Fiktion, Theater, 19.00+21.00
- **Späti,** Late-Night-Show, Theater, 17.30

WERNE
- **Tupperparty,** Kabarett & Volkstheater mit Creme Double, Kolpinghaus, 20.00

Oper & Klassik

BOCHUM
- **BoSy Symphonie 4 – Letzte Lieder,** Werke von Strauss, Mahler mit Marlis Petersen (Sopran) & BoSy / Großer Saal, Musikforum, 20.00

DORTMUND
- **Nicola Benedetti,** Werke für Violine von Bach, Ysaye, Wynton Marsalis, Konzerthaus, 19.00

DUISBURG
- **7. Philharmonisches Konzert: Unmögliche Liebe,** Werke von Prokofjew, Gershwin u. a., Mercatorhalle, 20.00
- **Klarinettentrio Schmuck,** / im historischen Turmzimmer, Kultur- & Bürgerzentrum Steinhof, 20.00

DÜSSELDORF
- **Grigory Sokolov,** Klavierwerke, Tonhalle, 20.00

Vortrag & Lesung

BOCHUM
- **Culturenode,** Streifzug durch die Kulturgeschichte des Planetariums, mit Tobias Wiethoff, Zeiss-Planetarium, 19.30
- **Die nicht gewollte Opferung Isaaks,** Vortrag von Michael Rosenkranz, Ev. Stadtakademie Westring, 19.30

ESSEN
- **Das Zeitalter der Kohle. Europäische Geschichte,** Vortrag von Heinrich Theodor Grütter, Stadtarchiv, 19.00
- **Justizpalast,** Lesung & Gespräch mit Perta Morsbach, Medienforum, 19.30

MOERS
- **Krimifestival Moers | Winzerrache,** Lesung und Weinprobe mit Andreas Wagner, Antiquariat Küpperbusch, 19.30

Für Kinder

BOCHUM
- **Cybermobb, ins Netz gegangen,** Stück zu Cybermobbing, Internet & Neue Medien, mit dem Ensemble, ab 11 J., Theater Traumbaum, 10.00
- **PlanetenSafari,** ab ca. 7 J., Zeiss-Planetarium, 09.30

DORTMUND
- **Dreier steht Kopf,** Stück von Carsten Brandau, ab 4 J., Kinder- und Jugendtheater, 10.00

ESSEN
- **Mozart – Jeder Satz ein Schatz,** Konzert, ab 6 J., Aalto-Theater, 10.00

GELSENKIRCHEN
- **Schultheatertage | Der Wolf und die sieben Geißlein,** Stück der Brüder Grimm, mit der Gemeinschaftsgrundschule Wiehagenschule, ab 6 J. / Kleines Haus, Musiktheater im Revier, 10.00

LÜNEN
- **Kinderkino,** ab 6 J., Stadtbücherei, 16.30–18.30

MÜNSTER
- **Krabbelkonzert,** für Eltern & Babys von 8 Wochen bis 1 Jahr, Theater, 09.30+11.00

WITTEN
- **Das magische Baumhaus – Im Bann des Eiszauberers,** Theaterstück, ab 4 J., Saalbau, 15.30

Märkte & Messen

OBERHAUSEN
- **Feierabendmarkt im Winterquartier,** Zentrum Altenberg, 16.00

Und sonst

BOCHUM
- **Hörsaal-City | Klimawandel vor der Tür,** Vorführung des Dokumentarfilms „Eine unbequeme Wahrheit“ von Davis Guggenheim, o. A., Blue Square, 18.00

DUISBURG
- **Von wem is dat noch Abend,** Musikquiz, Anne Tränke, 20.00

ESSEN
- **Choral@Leben.18_2,** Gesprächskonzert zu Steiglederes Tabulaturbuch Darinnen daß Vatter unser, mit Michael Dörnemann & Sebastian Küchler-Blessing, Dom, 20.00
- **Parkleuchten,** Grugapark, 17.00–21.00

GELSENKIRCHEN
- **Schultheatertage | Eröffnungsveranstaltung,** im Kleinen Haus, Musiktheater im Revier, 17.00

LÜNEN
- **Geschichten aus Teheran,** Spielfilm von Rakhshan Bani-Etemad, Multikulturelles Forum, 16.00

WITTEN
- **Kopfball,** Fußballquiz, Maschinchen Buntes, 20.00

Fr.09.

Konzerte

BOCHUM
- **Alte Bekannte,** A-Cappella-Pop, Christuskirche, 20.00
- **Chris Norman & Band,** Ruhr-Congress, 20.00
- **Die Feuersteins,** Country, Folk, Pop, Volkslieder, Bochumer Kulturrat e. V., 20.00
- **Schwarzer Engel,** NDH, Support: The Fright / Rockpalast, Matrix, 20.00
- **The Hirsch Effekt,** Artcore, Mathcore, Rotunde, 20.00

CASTROP-RAUXEL
- **Chris Kramer & Beatbox ´n´ Blues,** Mythos, 20.30

DINSLAKEN
- **Wolfspelz + Nicole Piontek,** Singer/Songwriter, Theater Halbe Treppe, 19.30

DORSTEN
- **Go Music,** Session mit Martin Engelien und Gästen, Treffpunkt Altstadt, 20.00

DORTMUND
- **IDoFix Festival,** Rock, Hip-Hop, Stoner, Psychedelic, Elektro, Jazz, Singer/Songwriter u. a., mit Roccos Red Cloud, Duo Fadenlos, Commissioner Smart, Krupplyn u. a. / auf 3 Bühnen, Jumbo Center, 18.00

DUISBURG
- **Doppelgangaz + Dynasty,** Hip-Hop, Grammatikoff, 19.00
- **Joel Handley,** Singer/Songwriter, Anne Tränke, 20.00
- **Mojo-Work,** Blues, Kom'ma, 20.00

DÜSSELDORF
- **Dieter Thomas Kuhn & Band,** Pop, Stahlwerk, 20.00

ESSEN
- **Jaya The Cat,** Reggae, Ska, Punkrock, Turock, 20.30
- **Mothership,** Tribute to Led Zeppelin, Südrock, 21.00
- **Swalitt + Weyed + Smorrah,** Metal, JZ Hüweg, 19.00

GELSENKIRCHEN
- **The Queen Kings,** Tribute to Queen, Kaue, 20.00

HAGEN
- **Stoppok solo,** Singer/Songwriter, Kultopia, 20.30

KÖLN
- **Alice Merton,** Pop, Gloria, 19.30
- **Talentprobe,** Live Music Hall, 20.00
- **We've Got Muscles + The Wastones + Mouth,** Noiserock, Post Punk, Psych Prog, Tsunami Club, 19.00

LÜNEN
- **Moi Et Les Autres,** Swing, Chanson, Jazzclub, 21.00

MOERS
- **Song Slam,** Bollwerk 107, 20.00

MÜNSTER
- **187 Straßenbande,** Hip-Hop, Halle Münsterland

OBERHAUSEN
- **Kauf Mich!,** A Tribute to Die Toten Hosen, Kulttempel, 20.00
- **Roland Heinrich & die Rumtreiber,** Rock & Roll, Blues, Swing, AKA 103, 20.00

RECKLINGHAUSEN
- **Captain Twang,** Blues, Surfrock, Country, Tom Tornados Wohnzimmer, 20.00
- **Steelyard Blues,** Murphy's Pub & Grill, 21.30

RHEDE
- **Krissy Matthews,** Blues, 21.00

WITTEN
- **Greyhound,** Coverrock, Maschinchen Buntes, 20.00

Party

BOCHUM
- **E:O:D Empire of Darkness,** 1st: Elektro, EBM, Industrial / 2nd: Mittelalter, NDH / 3rd: 80s, 90s, New Wave / 4th: Minimal Techno, Industrial, Matrix, 22.00
- **Love Will Tear us Apart,** Dark 80s, Synthie-Pop, Wave, Die Trompete, 23.00
- **Vendetta,** 1st: Crossover, Alternative Rock / 2nd: Charts, Riff, 23.00
- **You Killed This Love,** New Metal, (Post)Hardcore / Rockpalast, Matrix, 23.00
- **Zeche 40,** Ü40 mit der Classic Night Band (live) + Rock und Pop der letzten 40 Jahre, Zeche, 20.00

DORTMUND
- **Afro & Caribbean Night,** Maquina Loca, 23.00
- **Blaulicht-Union Party,** Charts, R&B, 80s, 90s, House mit DJs ND.M & Romano, FZW, 23.00
- **Disco der Lebenshilfe,** für Menschen mit Beeinträchtigungen, ab 14 J., Dietrich-Keuning-Haus, 19.30
- **Let Me Know,** Funk, Soul, Disco mit Delicious Frequencie, Max Gyver & Superbad! (live), Oma Doris, 23.00
- **Yum Yum,** Soul, Hip Hop, R&B, Reggae, Club Classics, Alter Weinkeller, 23.00

DUISBURG
- **Urban Castle,** Grotte: Black Music, R'n'B, Hip-Hop / Mitte: Pop, Charts, Party-Classics / Saal: Rock, Nu-Metal, Alternative, Core, Pulp, 22.00

ESSEN
- **Badaa-Birthday-Boom,** Techno, Tech- & Deep House, mit Ben Strauch, Sonja Brilliant, Marcus Winter u. a., Loca71, 23.00
- **DJ Lignin,** Charts, R&B, House u. a., Musikpalette, 22.00
- **Friday Night,** Alternative, Crossover, (New) Rock, Nu Metal u. a. mit DJ Dirk oder DJ Saxnot, Turock, ca. 23 Uhr (nach dem Konzert)

GELSENKIRCHEN
- **YesterDance,** Oldies mit DJ Paddy + Live-Musik von Take Off, Ev. Gemeindehaus Rotthausen, 20.00

MÜLHEIM
- **Grenzenlos,** integrative Disco, Ringlokschuppen, 19.00

OBERHAUSEN
- **Adults Only,** Party ab 25, Rock, Pop, Indie u. a., Zentrum Altenberg, 21.00

SCHWERTE
- **Tango Salon,** mit Übungsstunde für Anfänger & Fortgeschrittene, Auf der Heide, 20.00

Comedy & Co.

BOCHUM
- **Andrea Volk: Feier-Abend,** Zauberkasten, 20.00
- **Suchtpotenzial: Eskalatiooon!,** in der Halle, Bahnhof Langendreer, 20.00

DATTELN
- **Inne Ferne oder Ein Smartphone kennt kein Heimweh!,** mit dem KompetenzKabarett, Treffpunkt Hachhausen, 20.00

DORSTEN
- **Ingmar Stadelmann: #humorphob,** Gymnasium Petrinum, 20.00

DORTMUND
- **Fatih Cevikkollu: FatihMorgana – analog, aber sexy,** Cabaret Queue, 20.00
- **Fritz Eckenga: Nehmen Sie das bitte persönlich,** Fritz-Henßler-Haus, 20.00
- **Willkommen bei Günna,** Theater Olpketal, 19.30

DUISBURG
- **Andreas Rebers: Amen,** Kultur- & Bürgerzentrum Steinhof, 20.00
- **Lothar Böck: Pfortissimo oder Rest of Pförtner,** Die Säule, 20.00

ESSEN
- **Butterfahrt 5,** Katakomben-Theater, 20.00
- **Shahak Shapira: German Humor,** Weststadthalle, 20.00

HAGEN
- **Hans Gerzlich: Und wie war dein Tag, Schatz?!,** Hasper Hammer, 20.00

ISERLOHN
- **Urlaub, deine Deutschen!,** „Aberwitzige Reisegeschichte(n)“ mit Tirzah Haase, Gaststätte Pollmeier, 19.00

OBERHAUSEN
- **Marco Brüser,** Theater an der Niebuhrg, 20.00
- **Nachgewürzt,** Zentrum Altenberg, 20.00

SOEST
- **Özcan Cosar: Du hast dich voll verändert,** Alter Schlachthof, 20.00

UNNA
- **Die Feisten: Nussschüsselblues,** Lindenbrauerei, 20.00

WUPPERTAL
- **Jochen Prang - The Prangster: #verantwortungsbewusstlos,** Stand-up Comedy, Kontakthof, 20.00

Musical & Show

BOCHUM
- **Die Entdeckung des Himmels,** Astronomie-Show, Zeiss-Planetarium, 16.00
- **Die Wunder des Kosmos,** Astronomieshow, Zeiss-Planetarium, 14.00
- **Faszinierendes Weltall,** Reise durch den Kosmos, Zeiss-Planetarium, 11.30
- **Musical Starlights,** Highlights aus den schönsten Musicals, Stadthalle Wattenscheid, 20.00
- **OuterSpace,** mit Musik von Genesis u. a., Zeiss-Planetarium, 22.30
- **Rockabilly Club – Der Kult geht weiter!,** Akrobatik, Artistik u. a., Varieté Et Cetera, 20.00
- **Sternstunde,** Musik-Show mit Balladen aus Pop und Rock, Zeiss-Planetarium, 21.00

DORTMUND
- **NetZgeflüster 2,** musikalische Komödie mit Inga Strothmüller und Markus Psotta, Hansa Theater, 19.30

DUISBURG
- **Wahnsinn!,** Musical mit den Hits von Wolfgang Petry, Theater am Marientor, 19.30

DÜSSELDORF
- **Boybands Forever,** choreografiert von Marvin A. Smith, Tonhalle, 20.00

ESSEN
- **Appartement,** Variete-Show, GOP Varieté, 17.00+21.00

GELSENKIRCHEN
- **Ruhe-Ständchen,** Liederabend mit der Seniorentheatergruppe Synovia, Consol Theater, 19.30 (Premiere)

Foto: Universal Music

Sunrise Avenue

Mit ihrem fünften Studioalbum wird Klarheit geschaffen. Weg vom unerfüllten Streben nach Perfektion, zurück zu echten Werten und echten Gefühlen.
10.3., Westfalenhalle Dortmund
19.3., Lanxess Arena, Köln

Foto: Christian Kleiner

The Bar At Buena Vista

Das Kuba der vierziger und fünfziger Jahre in der Bar, in der ein Stück Musikgeschichte geschrieben wurde: die Bar at Buena Vista. Kubanische Musik live gespielt von den „Grandfathers of Cuban Music" und dazu der Tanz aus der Epoche. Gespielt werden Klassiker, wie „Dos Gardenias" oder „Chan Chan".
11.3., Colosseum Theater Essen
23.-24.3. Konzerthaus Dortmund

Theater & Tanz

HERTEN
- **Perlen der Travestie,** Revuepalast Ruhr, 20.00

OBERHAUSEN
- **Tarzan,** Metronom Theater, 19.30
- **wXw 16 Carat Gold,** Wrestling-Turnier, Turbinenhalle, 20.00

BOCHUM
- **Arc de Triomphe,** Stück nach Erich Maria Remarque / Kammerspiele, Schauspielhaus, 19.00
- **Club 2: Frühlings Erwachen!,** Stück von Nuran David Calis, mit Jugendlichen / Theater Unten, Schauspielhaus, 18.00
- **Romeo and Juliet,** Stück von Shakespeare, mit der American Drama Group, Schauspielhaus, 11.00+19.30
- **Sisyphos!,** Stück von Camus, Prinz Regent Theater, 19.30 (Premiere)

DORTMUND
- **Alice,** Ballett von Mauro Bigonzetti, Opernhaus, 19.30
- **Die Nervensäge,** Komödie von Francis Veber, Fletch Bizzel, 20.00
- **Die Schwarze Flotte,** Stück von Anne-Kathrin Schulz nach einer Recherche von CorreCT!V, Schauspielhaus, 19.30
- **Schiller in Weimar,** Schauspiel, Rezitation mit Barbara Kleyboldt & Rüdiger Trappmann, Roto Theater, 19.30
- **Wertvoll – am besten bist du als du selbst,** Stück von Johanna Weißert & Klaus Fehling, ab 12 J., Kinder- und Jugendtheater, 11.00

DUISBURG
- **Duisburger Akzente | Quartett,** von Heiner Müller, Theater, 19.30

ESSEN
- **Arsen und Spitzenhäubchen,** Komödie von Joseph Kesselring, Theater Courage, 20.30
- **Fußball – Frauen – Ferde,** Komödie, Grend, 20.00
- **Spice Boys,** 90s Boygroup Komödie, Stratmanns, 20.00
- **Terror,** Stück von Ferdinand von Schierach, mit Euro Studio Landgraf, Theater im Rathaus, 19.30
- **Unter W@sser,** Jugendstück von Andréanne Joubert, Jean-François Guilbault / Box, Schauspiel, 19.00

GELSENKIRCHEN
- **Schultheatertage | All About Shakespeare,** Shakespeare-Collage mit der Gesamtschule Uckendorf, ab 14 J./ Kleines Haus, Musiktheater im Revier, 18.00

HAGEN
- **Mama und Luigi – Liebe auf Italienisch,** Komödie, Theater an der Volme, 19.30

HAMM
- **Lou,** Stück über das Leben von Louise Straus-Ernst, Kulturbahnhof (Helios Theater), 11.00

HERDECKE
- **Die Grönholm-Methode,** von Jordi Galceran, Theater am Stiftsplatz, 19.30

HERNE
- **Der zerdepperte Pott,** Stück frei nach Kleist, Mondpalast, 20.00

MOERS
- **Der Ring. Rheingold im Königssee,** theatrale Installation, Wallzentrum, 19.30

OBERHAUSEN
- **Das siebte Kreuz,** von Anna Seghers, Theater, 19.30 (Premiere)

UNNA
- **Hemjo,** Tanztheater / Theater Narrenschiff, Lindenbrauerei, 19.30

Oper & Klassik

BOCHUM
- **BoSy Symphonie 4 – Letzte Lieder,** Werke von Strauss, Mahler mit Marlis Petersen (Sopran) & BoSy / Großer Saal, Musikforum, 20.00
- **Nordland,** Grieg unter dem Sternenhimmel, Zeiss-Planetarium, 19.30

DUISBURG
- **Duisburger Akzente | Krieg und Frieden – Duisburger Akzente,** Werke von Ravel, Hartmann & Beethoven, Folkwang-Universität, 19.30
- **Michael Mikolaschek (org),** St. Joseph, 19.30

ESSEN
- **Blockflötenkonzert,** mit Schüler_innen, Ev. Kirche, 18.00
- **Borodin & Dvorak,** Werke für Klavier, Violine, Viola & Cello / Residenzsaal, Schloß Borbeck, 19.00
- **HeimArt – Die TUP-Festtage | Hans Heiling,** Oper von Heinrich Marschner, Aalto-Theater, 19.30

GELSENKIRCHEN
- **Dialogues des Carmélites,** Oper von Poulenc / Großes Haus, Musiktheater im Revier, 19.30

HAGEN
- **Aida,** Oper von Verdi / großes Haus, Theater, 19.30

Vortrag & Lesung

DORTMUND
- **Fair Speisen: Es reicht – für alle!,** Vortrag & Diskussion mit Barbara Kemner zum Thema „Wie fairer Handel alle Menschen satt machen kann", Süd-West Forum, 18.00
- **Nackt und zerfleischt – Gorillawood,** mit Jörg Buttgereit, Gast: Ingo Strecker / Studio, Schauspielhaus, 20.00
- **Texte von gestern,** mit Marco Ammer & Johanna Steiner, subrosa, 19.30

ESSEN
- **Der Boxer,** Lesung mit Szczepan Twardoch, Moderation & Übersetzung: Olaf Kühl, Buchhandlung Proust, 20.00

GELSENKIRCHEN
- **Ein Morgen vor Lampedusa,** musikalische Lesung mit Sänger_innen der Musikschule, Ensemble DialoGE, Schloss Horst, 19.30

MOERS
- **Krimifestival Moers | Menschenfischer,** Lesung mit Jan Seghers, Bibliothek, 19.30

MÜLHEIM
- **Ich hab keine Macken, das sind Special-Effects,** Lesung mit Kai Twilfer, Stadtbibliothek im MedienHaus, 19.30
- **Kultur.Gut | Best of Poetry Slam,** mit den Stars der Szene, Moderation: Sebastian 23, Ringlokschuppen, 20.00

SCHWERTE
- **Schwerter Kleinkunstwochen | Die Abenteuer des Don Quichote,** musikalische Lesung nach Cervantes, mit Mechthild Großmann & der Berliner lautten compagney, Rohrmeisterei, 19.30

Für Kinder

BOCHUM
- **Abenteuer Planeten,** Weltraumabenteuer, ab 6 J., Zeiss-Planetarium, 09.30
- **PlanetenSafari,** ab ca. 7 J., Zeiss-Planetarium, 17.30

DORTMUND
- **Im Herzen Peter Pan,** Werkschau des Projekts mit Geflüchteten, ab 14 J., Kinder- und Jugendtheater, 20.00

GELSENKIRCHEN
- **Schultheatertage | Der Zauberer von Oz,** Musical mit Children of Peace, ab 6 J. / Kleines Haus, Musiktheater im Revier, 10.00
- **Schultheatertage | Halleluja – Martin Luther,** Musical mit der Grundschule Gutenbergschule, ab 8 J. / Kleines Haus, Musiktheater im Revier, 12.00

MÜLHEIM
- **Bilderbuchzeit,** Schul- und Stadtteilbibliothek Speldorf, 15.00

RECKLINGHAUSEN
- **Sonne, Mond und Sterne,** Vortrag von Christian Pokall, ab 5 J., Westfälische Volkssternwarte, 16.00

Märkte & Messen

BOCHUM
- **WeinMesse Rheinland-Pfalz,** Genuss- und Einkaufsmesse mit 52 Weingütern aus Rheinland-Pfalz, Jahrhunderthalle, 15.00–21.00

HATTINGEN
- **Whisky ´n´ More,** Henrichshütte, 15.00–21.00

LÜNEN
- **Second-Hand-Markt für Frauen-Mode,** Stadt-Insel

Und sonst

BOCHUM
- **Mein lieber Herr Gesangsverein,** Mitsingskonzert mit Hits, Evergreens, Popsongs, Gassenhauern, Tango La Boca, 20.00

DORSTEN
- **Dunkel war's, der Mond schien helle,** Poesie & Musik über den Mond mit Sabine Paas, Lars Kenntemich, Altes Rathaus, 19.30

DORTMUND
- **La buena vida,** Spielfilm von Jens Schanze, OmU, o. A., Auslandsgesellschaft, 19.30
- **Styling for U,** Benefiz des Zonta Clubs, u. a. mit Vorher-Nacher-Show mit Stilberatung, Moderation: Marie-Ann Schlolaut, Rathaus, 17.00–21.30

DUISBURG
- **Nibelungen – reloaded,** literarisch-musikalische Reise vom Mittelalter ins Heute, mit Werner Streletz und Zepp Oberpichler (g), Zentralbibliothek, 20.00

ESSEN
- **Parkleuchten,** Grugapark, 17.00–22.00

HALTERN
- **Pro anima Benefiz,** Elisabeth Dieckhöfer liest Gedichte & Geschichten, musikalische Begleitung: Timo Röttger & Gesangsensemble + Weinverkostung, St. Laurentius

HATTINGEN
- **Singsause!,** Mitsingkonzert mit Die Flotten Locken, Altes Rathaus, 20.00

MÜLHEIM
- **Beuys,** Dokumentarfilm von Andres Veiel, Theaterstudio 2, 19.30

RECKLINGHAUSEN
- **Musik im Sternenzelt,** Musikprogramm von Christian Pokall, Westfälische Volkssternwarte, 19.30

Sa.10.

Konzerte

ARNSBERG
- **New York Gospel Stars,** Sauerland-Theater

BOCHUM
- **Compania Bataclan,** Balkan, Klezmer, Reggae, anatolische Adaptionen, Kugelpudel, 19.30
- **Crazy Bones Band,** Cover-Rock, Zeche, 19.00
- **Sleaze Fest,** mit Crazy Lixx, Sister, Blackrain, Support: Confess, NiteRain, Snakebite, Speed Stroke, Nasty Ratz / Rockpalast, Matrix, 13.00
- **Vollmond-Rocknacht,** Ludwig-Steil-Haus-Verein

DINSLAKEN
- **Eva Klesse Quartett,** Ledigenheim Lohberg, 20.00

DORTMUND
- **Captain Twang meets Katie Kern,** Session, Blue Notez Club, 21.00
- **Chris Potter´s Underground Quartet,** Jazz, Funk, Rock, domicil, 20.00
- **Do-Ton will Meer,** Filmmusik aus „Pirates of the Caribbean", „Titanic" u. a., Dietrich-Keuning-Haus, 19.00
- **Gee And The Plastic Strings,** Violin Loops, Umschlagplatz, 19.00
- **Kreuz4tel-Live | Hatton Cross,** Rock Pop 80er bis heute, Bürgermeister Lindemann, 20.00
- **Kreuz4tel-Live | JAM,** House meets Jazz, Luups, 20.00
- **Kreuz4tel-Live | Roughhouse & Friends,** Reggae, Singer/Songwriter, Kumpel Erich, 20.00
- **Kreuz4tel-Live | The Countryboys,** Rock, Pop, Oldies, Allegro, 20.00
- **Kreuz4tel-Live | The Desert Blossoms,** Rock, Singer/Songwriter, Zorbas, 20.00
- **Kreuz4tel-Live | Wohnzimmerband,** Rock, Pop, Oldies, Lokales, 20.00
- **Kreuz4tel-Live | Woodpecker,** Acoustic Cover der 70er bis heute, Mit Schmackes, 20.00
- **Kreuz4tel-Live | Daniel Gardenier,** Acoustic Rock, Pop, Alte Gasse (Hotel Drees), 20.00
- **Milestones,** Rock, Pop, Ruderclub Hansa
- **Roland Heinrich & Die Rumtreiber,** Rock'n'Roll, Blues, Swing, Hillbilly, subrosa, 19.30
- **Sunrise Avenue,** Rock, Westfalenhallen, 20.00
- **The Servants,** Rock, Beat, Bürgerhaus Bövinghausen, 20.00

DUISBURG
- **Mara Minjoli,** Jazz, Die Säule, 20.00
- **Plaque-Fest,** u. a. mit Aegror, Convictive, Krähenfeld und Mortals Path, Parkhaus Meiderich, 20.00

DÜSSELDORF
- **Analog Ruins + Zen Mob,** Wave, Post-Punk, BiBaBuZe, 19.00
- **Elif,** Chanson, deutscher Pop, orientalische Melodien, zakk, 20.00
- **Luise Weidehaas + Nadine Beneke,** Singer/Songwriterinnen, Künstlerverein WP8 e. V., 22.00
- **Salut Salon,** neu arrangierte klassische Stücke, Chansons, Jazz, Tango u. a., Tonhalle, 20.00

ESSEN
- **Abnormal End,** Alternative Melodic Metal, Freak Show, 20.00 (Einlass)
- **Jakob Bruckner,** Akustik-Pop, Support: Eva Croissant, Grend, 21.00
- **LOFX,** Soul, Black Music, Sailor's Pub, 21.00
- **Punk im Pütt,** mit Eisenpimmel u. a., Zeche Carl, 20.00
- **Rockenbolle + Dr. Reudlon,** Rock`n`Roll, Punkrock, Südrock, 21.00
- **Wandl,** Hotel Shanghai

GELSENKIRCHEN
- **Forever Young Viktoria + Scumfuck Outlaws + Callum Lawson,** Hardcore, Punk, Spunk, 18.00
- **Meinhard Siegel Trio,** Jazz / Glashalle, Schloss Horst, 19.00

HAMM
- **Chris Kramer & Beatbox ‚n' Blues,** Blues, Hoppegarden der Kulturwerkstatt, 21.00

HEMER
- **Laith Al-Deen,** Altes Casino am Sauerlandpark, 20.00

KÖLN
- **Broken Sound #29,** audio-visuelle Experimente, Field Recordings mti A.r.G.da.Na.ni & Gruppe Winkhorst, Stadtgarten, 20.00
- **Callejon,** Metalcore, Live Music Hall, 19.30
- **Caught In The Act,** Lanxess Arena
- **The John Porno Punk Explosion,** Punkrock-Cover, Sternhagel, 20.00
- **The Soft Moon + Helm,** Dark Wave, Post Punk, Krautrock, Gebäude 9, 20.30

MOERS
- **Die Moerser XL-Party-Schlagernacht,** Live-Musik mit Jörg Bausch, Olaf Henning, Melanie Müller u.a + DJ Rigosa, Enni Eventhalle, 20.00
- **Hardcorefest,** mit Coldburn, Swain, Ashes, Deathtrap, Slope, Judiciary, Never Grown Up, Heavy Kind, Bollwerk 107, 17.00

MÜLHEIM
- **Klanglandschaft | Griechenland / Türkei,** mit Aegean Portraits, Theater an der Ruhr, 20.00

NORDKIRCHEN
- **3. Rocknacht,** mit Stylophonix, Marilyn´s Army, Mascat, Short Cut, Plettenberger Hof, 20.00

OBERHAUSEN
- **Cliteater + Waco Jesus + Bleed The Victim,** + Death Bed Confession + Meet The Mailman, Helvete, 19.00
- **Gary Numan,** Kulttempel, 19.00
- **Krachbar,** mit Winterkälte, Hypnoskull, Nur Zwei Linien, The Negativity Bias, Druckluft, 22.00

RECKLINGHAUSEN
- **Inner Wheel Club Recklinghausen-Marl,** Benefiz, Bürgerhaus Süd, 16.30

UNNA
- **Jon Flemming Olsen,** Singer/Songwriter / Atelier, Lindenbrauerei, 20.00

WERNE
- **Barrelhouse Jazzband,** Altes Rathaus, 20.00
- **Blaskapelle Schwartländer,** Kolpinghaus, 19.30

Party

BOCHUM
- **Day9490 x Placetobetween #5,** mit Fabian Weitz & Gästen, Evebar, 23.00
- **Disko,** 1st: Charts, Pop, Classics, Rap, Rock, House / 2nd: Rap, Trap, Twerk, Dancehall, Moombahton, Riff, 23.00
- **Königskinder & Rebellen,** Indie, Die Trompete, 23.00
- **Neon,** Schwarzlicht-Party, Jack's, 22.00
- **Nie ohne mein Team,** 1st: Charts, House, Mash-up / 2nd: Hip-Hop, Dancehall, Zeche, 22.30
- **Raw Imprint Labelshowcase,** Techno mit Environ. (live), Jonas Landwehr, Felix Fleer, Rhythen, Rotunde, 23.00

DORTMUND
- **30+ Too Old To Die Young,** 1st: aktuelle Charts, Pop, Dance, House, 80s, 90s / 2nd: das Beste aus 30 Jahren Rock, Crossover & Alternative, FZW, 22.30
- **A Touch Of Velvet – A Sting Of Brass,** Jazz u. a. mit DJs Werner & Martini, subrosa
- **Discofox,** Fox, 20.00
- **Eurodance,** 90s Pop, Trash, Boygroups mit Philipp & Gästen, Alter Weinkeller, 23.00
- **Nice up!,** Dancehall, Reggae, Oldschool Hip-Hop, World Beats mit Blockbuster Sound & NasAIR, Großmarktschänke, 23.00
- **TanzAb!,** mit DJ Thorsten, balou, 20.00
- **The Soul of Africa,** African Music, Reggae, R&B, Hip-Hop, Maquina Loca, 23.00

DUISBURG
- **Mission Dark I,** Gothic, EBM, Wave, Industrial, Dark Classics, Kultkeller, 22.00
- **Punto Cubano,** Salsa, Merengue, Latin mit DJs Barnabé und Peter, Baba Su, 21.00
- **Schloss-Party,** 1st: Pop, Charts / 2nd: Partyhits, Classics / 3rd: Rock, Alternative, Pulp, 22.00

ESSEN
- **80s Metal Meltdown,** 80s Metal Classics, mit DJane Betty Lawless, DJ Nils Torpex, Freak Show, ca. 23 Uhr (nach dem Konzert)
- **DJ Nabil Benai,** Charts, R&B, House u. a., Musikpalette, 22.00
- **Metalmania,** all Kinds of Metal mit DJs Throatcancer & Stephan, Turock, 23.00

HAGEN
- **90er Disco,** Trash-Taste-Party, KuZ Pelmke, 22.30

HERNE
- **Paarabend,** für Paare und Singledamen, ego24.de, Ego Erlebnisreich, 20.00

LÜNEN
- **Underworld Gothic-Party,** Wave, EBM, NDH mit Dj Mario T., DJ Eljah, Lükaz, 22.30

MÜLHEIM
- **Genderterror,** Queer-Party mit Indie, Rock, Wave, 80s, Elektro, AZ, 22.00

OBERHAUSEN
- **200 BPM Style vs. Brutale,** Uptempo Hardcore, Turbinenhalle, 20.00
- **Diraction 3.0,** Druckluft, 23.00
- **Tanzrausch,** Ü30-Party, Resonanzwerk, 22.00

RECKLINGHAUSEN
- **Boentes 90er-Party,** Boente, 21.00
- **Ü100 – das pfundige Tanzvergnügen,** Vest Arena, 20.00

UNNA
- **Ü50-Party,** Rock & Beat der 60- er & 70er mit Ruud van Laar, Lindenbrauerei, 20.00

Comedy & Co.

DORTMUND
- **Benni Stark: #kleider. lachen. leute,** Fritz-Henßler-Haus, 20.00
- **Der neue Loriot-Abend,** mit dem Roto-Ensemble, Roto Theater, 19.30
- **Günna Allein Zuhaus,** Theater Olpketal, 19.00
- **René Steinberg: Irres ist menschlich,** Cabaret Queue, 20.00

DUISBURG
- **Margie Kinsky & Bill Mockridge: Hurra, wir lieben noch!,** Kultur- & Bürgerzentrum Steinhof, 20.00

coolibri

BOCHUM Veranstaltungen

PROGRAMMAUSZUG

JHH

03. + 04.03.2018 | 11:00 Uhr |
11. Historischer Jahrmarkt

©Frank Wabersek

RCB

09.03.2018 | 20:00 Uhr |
Chris Norman

RCB

08.04.2018 | 19:00 Uhr |
Die Schöne und das Biest

©Christian Brechels

RCB

17.04.2018 | 19:30 Uhr |
Kastelruther Spatzen

RCB

10.03.2018 | 18:00 Uhr | BIG GAME 2

SHW

16.03.2018 | 20:00 Uhr | Eine geht noch!

RCB

24.03.2018 | 20:00 Uhr | HAIR – Das Musical

RCB

11.04.2018 | 20:00 Uhr | Der Trödeltrupp – live

RCB

26.04.2018 | 20:00 Uhr | Helge Schneider

RCB

19.05.2018 | 19:30 Uhr | UNHEILIG & The Dark Tenor

JHH

31.05.-02.06.2018 | FUNKIN' STYLEZ

RCB

03.06.2018 | 19:00 Uhr | Enissa Amani

Veranstaltungsorte: **RCB** - RuhrCongress Bochum · **JHH** - Jahrhunderthalle Bochum · **SHW** - Stadthalle Wattenscheid · **FBW** - Freilichtbühne Wattenscheid

Weitere Infos/Veranstaltungen unter:
www.bochum-veranstaltungen.de

COMING SOON ADVERTORIAL

DISNEY ON ICE

Das zauberhafte Eisfestival

Die beliebten Schwestern Anna und Elsa aus Disney's „Die Eiskönigin – Völlig unverfroren" sowie die Lieblingsfiguren aus „Arielle, die Meerjungfrau", „Rapunzel – Neu verföhnt" und „Die Schöne und das Biest" kommen nach Oberhausen. Erleben Sie Auftritte mit Kreisch-Garantie, wenn die Lieblinge Ihrer Kinder über das Eis schweben und lassen Sie sich von der Textsicherheit überraschen, mit der die Kleinen die schönsten Disney Songs lautstark mitsingen und ihre märchenhaften Helden anfeuern.

27. - 30.12.2018 - Oberhausen, König Pilsener Arena
Ticket-Hotline: 01806 - 777 111*
(* Festnetz: 20 Cent/Anruf - Mobilfunk: max. 60 Cent/Anruf)
Infos unter www.handwerker-promotion.de

STEFFEN HENSSLER TISCHT AUF

Er ist Koch und Entertainer zugleich. In seiner Show kocht Steffen ein tolles Menü und unterhält so ganz nebenbei seine Gäste mit lustigen, interessanten und auch schrägen Geschichten aus seinem rasanten Leben.
Und so ist „Henssler tischt auf...!" auch keine klassische Kochshow, sondern wie ein unvergesslicher Abend unter Freunden.
Es wird gekocht, gelacht und auch die eine oder andere Challenge darf nicht fehlen.

06.05. Westfalenhalle 3a, Dortmund

Tickets an allen VVK-Stellen und unter www.eventim.de

VINCENT PFÄFFLIN
Nicht mehr ganz so dicht

Es sind die großen Fragen des Lebens, denen sich Vincent Pfäfflin in seinem neuen Programm stellt. Er hat viel Zeit damit verbracht, so dicht wie möglich zu sein. Immer dichter wollte er werden. Aber je dichter er wurde, desto undichter fühlte er sich. Deswegen ist er jetzt nicht mehr ganz so dicht.

20.04.18 Duisburg - Grammatikoff
24.11.18 Soest - Alter Schlachthof
25.11.18 Dortmund - Friz-Henßler-Haus

Tickets an allen VVK-Stellen und unter www.planb-tickets.de oder www.eventim.de

Bestell-Hotline 01806-570 070
(0,20 € / Anruf inkl. MwSt aus den Festnetzen, max. 0,60 € / Anruf inkl. MwSt aus den Mobilfunknetzen)

THE HARLEM GLOBE TROTTERS

Die spektakuläre Basketballshow für die ganze Familie

Eine beeindruckende Teamgeschichte und sensationelle Live-Auftritte machen sie weltberühmt! Ihre furiosen Internetvideos werden millionenfach geklickt, grandiose Korbtreffer bescheren ihnen jedes Jahr aufs Neue haufenweise Eintragungen ins Guinness Buch der Rekorde. Sie sind Kult und unerreicht! Die Rede ist von der bekanntesten Basketballtruppe der Welt, den legendären Harlem Globetrotters.

24.04.2018 - Dortmund, Westfalenhalle 1
25.04.2018 - Köln, LANXESSarena
Ticket-Hotline: 01806 - 777 111*
(* Festnetz: 20 Cent/Anruf - Mobilfunk: max. 60 Cent/Anruf)
Infos unter www.handwerker-promotion.de

der nächste coolibri erscheint am 21. März

Veranstaltungstermine in der April-Ausgabe 2018 bis zum 12.03. • 12.00 Uhr
terminator@coolibri.de
Fax 02 34 / 9 37 37 - 97

Foto: zakk

Fritz Eckenga

Wer bei diesem Kabarettisten im Publikum sitzt, wird die eigenen Alltagslasten für einen Abend ausblenden können. Doch der pfiffige Bochumer verspricht seinen Zuhörern noch mehr; nämlich Hoffnung, Trost und Zuversicht. Ein brutal direktes und politisches Ablenkungsprogramm, das irgendwie Spaß macht.
11.3. zakk, Düsseldorf

ESSEN
- **Butterfahrt 5,** Katakomben-Theater, 20.00

GELSENKIRCHEN
- **Horst Evers: Der kategorische Imperativ ist keine Stellung beim Sex,** Kaue, 20.00

HAMM
- **Der Dennis: Ich seh voll reich aus!,** Maximilianpark, 20.00

MÜLHEIM
- **Kultur.Gut | Nessi Tausendschön: Die wunderbare Welt der Amnesie,** Ringlokschuppen, 20.00

OBERHAUSEN
- **Bülent Ceylan: Lassmalache,** König-Pilsener-Arena, 19.00
- **Nachgewürzt,** Zentrum Altenberg, 20.00

Musical & Show

BOCHUM
- **Das Silberne Segel,** Musikshow zur Geschichte von Wolfram Eicke, Zeiss-Planetarium, 15.30
- **Faszinierendes Weltall,** Reise durch den Kosmos, Zeiss-Planetarium, 18.15
- **Geheimnisvolles Universum,** Reise durch Raum und Zeit, Zeiss-Planetarium, 14.45
- **Queen Heaven,** Musikshow, Zeiss-Planetarium, 21.15
- **Rockabilly Club – Der Kult geht weiter!,** Akrobatik, Artistik u. a., Varieté Et Cetera, 20.00
- **Vom Urknall zum Menschen,** astronomische Zeitreise, Zeiss-Planetarium, 17.00

DINSLAKEN
- **Die AndersArtigen,** Zaubershow, Theater Halbe Treppe, 19.30

DORTMUND
- **Grenzenlos Musical 2,** Szenen aus My Fair Lady, Jekyll & Hyde, West Side Story, 42nd Street u. a., Hansa Theater, 17.00

DUISBURG
- **Wahnsinn!,** Musical mit den Hits von Wolfgang Petry, Theater am Marientor, 14.30+19.30

DÜSSELDORF
- **Arenacross World Tour,** Indoor-Motocross-Rennen & Freestyle Action, Esprit Arena, 19.30
- **Havana Night,** Performance mit der Havana Queens Company, Capitol Theater, 20.00

ESSEN
- **Abschlussinszenierung Off Theater – Clownerie,** Rü-Bühne, 19.00
- **Appartement,** Variete-Show, GOP Varieté, 18.00+21.00

GELSENKIRCHEN
- **Jesus Christ Superstar,** Rock-Oper von Andrew Lloyd Webber & Tim Rice / Großes Haus, Musiktheater im Revier, 19.30
- **Ruhe-Ständchen,** Liederabend mit der Seniorentheatergruppe Synovia, Consol Theater, 19.30

HAGEN
- **Andere Länder, andere – Lieder,** mit Kristine Larissa Funkhauser, Sparkassen-Karree, 11.00
- **Von Babelsberg nach Hollywood,** Filmmusik-Schlager-Revue / Großes Haus, Theater, 19.30

HERTEN
- **Das Ruhrgebiet ... in Sand gemalt,** Sand-Malerei-Show, Zeche Schlägel & Eisen, 19.00
- **Perlen der Travestie,** Revuepalast Ruhr, 20.00

OBERHAUSEN
- **Tarzan,** Metronom Theater, 14.30+19.30
- **wXw 16 Carat Gold,** Wrestling-Turnier, Turbinenhalle, 18.00

Theater & Tanz

BOCHUM
- **König Ödipus,** Solo-Stück mit Bodo Wartke, Schauspielhaus, 20.00
- **Maria Stuart,** Stück von Schiller / Kammerspiele, Schauspielhaus, 19.30
- **Sisyphos!,** Stück von Camus, Prinz Regent Theater, 19.30

BOTTROP
- **Kunigunde draff nich sterven,** Lustspiel mit der Laienspielschar der Kolpingfamilie, Brauhaus am Ring, 18.00

DORTMUND
- **Das Internat,** von Ersan Mondtag & Alexander Kerlin, mit dem 2. Jahrgang Schauspiel der Folkwang-Uni, Schauspielhaus, 19.30
- **Die Nervensäge,** Komödie von Francis Veber, Fletch Bizzel, 20.00
- **Drehwurm – Tanzspitzen gegen die Zeitschleuder,** Tanztheater Cordula Nolte, 20.00
- **Mistero Buffo,** Einpersonenstück nach Dario Fo, mit Severin Mauchle, Depot, 20.00

DUISBURG
- **Duisburger Akzente | Titelverteidigung,** Hörspiel, Lokal Harmonie, 20.00
- **Duisburger Akzente | Babylon,** Figurentheater von Neville Tranter, Liebfrauenkirche Stadtmitte, 19.30
- **Duisburger Akzente | Immer noch Sturm,** von Peter Handke, mit dem Theater an der Ruhr, Theater, 19.30

ESSEN
- **Arsen und Spitzenhäubchen,** Komödie von Joseph Kesselring, Theater Courage, 20.00
- **Eine Klasse für sich!,** musikalische Komödie, mit den „Vorstadt-Perlen", Bürgertreff Ruhrhalbinsel e. V., 19.00
- **Fußball – Frauen – Ferde,** Komödie, Grend, 20.00
- **Spice Boys,** 90s Boygroup Komödie, Stratmanns, 20.00
- **Terror,** Stück von Ferdinand von Schirach, mit Euro Studio Landgraf, Theater im Rathaus, 16.00+19.30
- **Top Dogs,** Stück von Christoph Roos, nach Urs Widmer, Schauspiel, 19.30

GELSENKIRCHEN
- **Rotpeter. Ein Bericht für eine Akademie,** Solostück nach Kafka, Flora, 20.00
- **Schultheatertage | Remote,** Stück von Set Smithi, mit dem Annette-von-Drüste-Hülshoff-Gymnasium, in englischer Sprache, ab 13 J. / Kleines Haus, Musiktheater im Revier, 19.00

HAGEN
- **Liebling, verdufte!,** Komödie, Theater an der Volme, 19.30
- **Rain Man,** nach Dan Gordon, Werkhof Kulturzentrum, 20.00

HAMM
- **Hamlet stirbt ... und geht danach Spaghetti essen,** Komödie, Kurhaus Bad Hamm, 19.30

HERNE
- **Der zerdepperte Pott,** Stück frei nach Kleist, Mondpalast, 20.00
- **Zwei wie Bonnie & Clyde,** Komödie von Tom Müller und Sabine Misiorny, Kleines Theater, 20.00

OBERHAUSEN
- **Das siebte Kreuz,** von Anna Seghers, Theater, 19.30
- **Verliebt, verlobt, verschwunden,** von Stefan Vögel mit Kirsten Annika Lange, Theater an der Niebuhrg, 20.00

WITTEN
- **Die Orchesterprobe,** Komödie nach Karl Valentin, Saalbau, 19.30

Oper & Klassik

BOCHUM
- **BoSy Symphonie 4 – Letzte Lieder,** Werke von Strauss, Mahler mit Marlis Petersen (Sopran) & BoSy / Großer Saal, Musikforum, 20.00
- **Live aus der Metropolitan Opera | Semiramide,** Oper von Rossini, UCI, 19.00

DORTMUND
- **Nabucco,** Oper von Verdi, Opernhaus, 19.30 (Premiere)

ESSEN
- **Christian Zacharias,** Klavierwerke von Haydn, Bach, Philharmonie, 20.00
- **HeimArt – Die TUP-Festtage | Turandot,** Oper von Puccini, Aalto-Theater, 19.00
- **Live aus der Metropolitan Opera | Semiramide,** Oper von Rossini, CinemaxX, 19.00
- **Orgelmeditation | Schau hin nach Golgatha,** mit Henning Pertiet, Dom, 12.00

MÜLHEIM
- **Live aus der Metropolitan Opera | Semiramide,** Oper von Rossini, CinemaxX, 19.00

SOEST
- **Live aus der Metropolitan Opera | Semiramide,** Oper von Rossini, Alter Schlachthof, 19.00

Vortrag & Lesung

BOCHUM
- **Die Bordsteintauben von Venedig,** Lesung mit Juckel Henke, Gast: Thomas Wicher (perc), Haus Oveney, 17.00
- **Die drei ??? und die schwarze Katze,** Hörspiel, Zeiss-Planetarium, 19.30
- **Dämonen,** Lesung mit Jürgen Domian, Christuskirche, 20.00
- **Schnittchen & Polemik,** politischer Diskurs, Rosa Strippe e. V., 18.00

DORTMUND
- **7 Jahre Fukushima und 32 Jahre Tschernobyl,** Bericht von Yoko Schlütermann, Auslandsgesellschaft, 16.00
- **Blackbox – Mit Rechten reden,** Diskussion & Vortrag mit Daniel Pascal-Zorn, Schauspielhaus, 20.00
- **Schwimmen wie ein Delfin oder Bowies Butler,** szenische Lesung mit Anja Liedtke, Werner Zapp, musikalische Begleitung: Ray Paradise (g), Langer August, 19.30

DUISBURG
- **Duisburger Akzente | Entlang den Gräben. Eine Reise durch das östliche Europa bis nach Isfahan,** Lesung mit Navid Kermani, danach Diskussion, Zentralbibliothek, 20.00
- **Mensch sein!,** Lesung mit Steffen Kersken, Grammatikoff, 19.00

ESSEN
- **Max Goldt liest,** Zeche Carl, 20.00
- **Weststadtstory,** Poetry Slam, Weststadthalle, 18.00

GELSENKIRCHEN
- **Poesie-Duell Special – Jazz-Slam,** Poetry Slam mit Live-Musik von Rybarski, Werkstatt, 19.30

LÜNEN
- **Apfelkuchen am Meer,** Lesung mit Anne Barns, Stadtbücherei, 16.00

MOERS
- **Krimifestival Moers | Führungen durch die Pathologie,** mit Maria-Lieselotte Mlynek-Kersjes, Krankenhaus Bethanien, 09.00+10.45+12.30+14.15

Für Kinder

BOCHUM
- **Abenteuer Planeten,** Weltraumabenteuer, ab 6 J., Zeiss-Planetarium, 13.00

DATTELN
- **Pippi in Taka-Tuka Land,** Stück nach Astrid Lindgren, mit dem Amatheruntheater St. Amandus Datteln von 1956 e.V., Stadthalle, 16.00

DORTMUND
- **Im Herzen Peter Pan,** Werkschau des Projekts mit Geflüchteten, ab 14 J., Kinder- und Jugendtheater, 20.00

ESSEN
- **Conni – Das Schulmusical,** Mitmachmusical, Grugahalle, 14.00
- **Kinderflohmarkt,** Zeche Carl, 09.30–13.00
- **Kleine Menschen Lachen,** interaktives Forschungstheater, Schauspiel, 15.00
- **Pinocchio – Das Musical,** mit dem Ensemble des Theater Liberi, ab 4 J., Colosseum, 15.00

GELSENKIRCHEN
- **Schultheatertage | Wo die wilden Kerle wohnen,** Stück nach Maurice Sendak, mit der Lessing-Realschule, ab 6 J. / Kleines Haus, Musiktheater im Revier, 15.00

RECKLINGHAUSEN
- **Brundibár,** Oper von Hans Krása, Marie-Curie-Gymnasium, 18.30

Märkte & Messen

BOCHUM
- **BierInFlaschen & VinylInScheiben,** Vinyl-Flohmarkt, Trinkhalle, 14.00–20.00
- **WeinMesse Rheinland-Pfalz,** Genuss- und Einkaufsmesse mit 52 Weingütern aus Rheinland-Pfalz, Jahrhunderthalle, 13.00–20.00

DORTMUND
- **Glow,** Beauty Convention, Westfalenhallen, 09.30–18.30

HALTERN
- **Handwerker-Leistungsschau & Immobilienbörse,** Seestadthalle, 10.00–17.00

HATTINGEN
- **Whisky ´n´ More,** Henrichshütte, 12.00–20.00

LÜNEN
- **Lüner KuH,** Kunst unter Hundert Euro, Atelierhaus, 11.00–18.00
- **Second-Hand-Markt für Frauen-Mode,** Stadt-Insel

UNNA
- **Spielzeugbasar,** Stadtteilzentrum Süd, 10.00–14.00

Und sonst

BOCHUM
- **Big Game 2,** Mixed Martial Arts & K1-Kickboxing, RuhrCongress, 18.00
- **Eintritt frei!,** offene Ateliers für Kunst und Design, verschiedene Ateliers der Stadt

DORTMUND
- **Fair Speisen: Interessiert mich die Bohne,** Verkostung von fair gehandeltem Kaffee, mit Informationen & Quiz, Kirche am Markt Hombruch, 10.00–13.00
- **Maker Faire Ruhr,** Kreativ-Festival mit über 100 Ausstellern zum Mitmachen für die ganze Familie, DASA, 10.00–18.00

ESSEN
- **Familien machen Oper,** Aalto-Theater, 14.00
- **Parkleuchten,** Grugapark, 17.00–22.00
- **Torian vs. Micha-El Goehre,** Power Metal unplugged & Poetry Slam, Soul Hellcafé

MÜLHEIM
- **Repair Café,** Stadtbibliothek im MedienHaus, 10.30
- **Styrumer Aktivtag 50+,** mit Alltagsfitness-Test, Live-Musik mit Die Oldies, Streetdance von Teytonic Crew & HipHopKids, Modenschau, Mitmachliedern u. a., Willy-Brandt-Schule, 13.00–17.00

SCHWERTE
- **Hallöchen aus Ergste,** Dokumentarfilm von Elias Passavanti & Gunther Gerke, St. Monika, 19.00

So.11.

Konzerte

BOCHUM
- **New York Gospel Stars,** Gast: Pamela Falcon, Zeche, 19.00
- **Sunday Jam,** mit Broccoli Jelly, Instant First Try, Me And My System, Jack's, 17.00–21.00

DINSLAKEN
- **Go Music,** Session mit Martin Engelien & Gästen, Brios Beat'n'Eat, 19.00

DORTMUND
- **King King,** Bluesrock (GB), Support: Dan Patlansky, Musiktheater Piano
- **Marteria,** Phoenixhalle, 20.00
- **Rockin The Blues,** mit Eric Gales, Quinn Sullivan, Gary Hoey u. a., FZW

ESSEN
- **The Bar at Buena Vista,** kubanische Musik, Colosseum, 20.00

KÖLN
- **Paul Heller, Scott Hamilton & Band,** Jazz, Stadtgarten, 18.00
- **The Pains Of Being Pure At Heart + Laura Carbone,** Indierock, Shoegaze (USA), Gebäude 9, 20.00
- **Thirty Seconds To Mars,** Alternative Rock, Lanxess Arena, 19.30
- **Trivium,** Metalcore, Progressive Metal (USA), Live Music Hall, 19.30

Foto: Paul Ripke

coolibri präsentiert Marteria

Nach einer komplett und einer nahezu ausverkauften Tournee sowie zahlreichen Festivalauftritten im vergangenen Jahr, setzt Marten alias Marteria noch einen drauf. 2018 führt er zusammen mit seiner Band die „Roswell"-Tour zu seinem gleichnamigen Album weiter. Eine erneute Einladung zu seiner Mega-Party.
11.3., Phoenixhalle, Dortmund

MÜLHEIM
- **Mariana Sadovska,** Gesangs- & Stimmexperimente, Field-Recording, Volkslied, Theaterstudio 2, 16.00

RHEINBERG
- **Ozzy Ostermann,** Jazz, Folk, Schwarzer Adler, 20.00

WALTROP
- **Tangoyim,** Klezmer, Kulturforum Kapelle, 17.00

WESEL
- **US Rails + Mark Olson,** KARO Jugendzentrum, 19.00

Party

DORTMUND
- **Kizombalou,** Kizomba, Bachata, Bachatango, balou, 19.30–23.00

Comedy & Co.

BOCHUM
- **Herr Schröder: World of Lehrkraft,** Bahnhof Langendreer, 20.00

DORTMUND
- **René Steinberg: Irres ist menschlich,** Cabaret Queue, 19.00

DUISBURG
- **Christian Behrens & Thomas Hunsmann: Aus der Geburtstunde der Kleinen Welten,** Kulturtreff Alte Dorfschule Rumeln, 19.00
- **Faisal Kawusi: Glaub nicht alles, was du denkst,** Rheinhausenhalle, 20.00

DÜSSELDORF
- **Bülent Ceylan: Lassmalache,** Mitsubishi Electric Halle, 18.00
- **Fritz Eckenga: Nehmen Sie das bitte persönlich,** zakk, 19.00

ESSEN
- **Damenbesuch „unbeschreiblich weiblich",** Zeche Carl, 20.00
- **Ruhrgebiet meets Kabarett,** mit Tanja Haller, Benjamin Eisenberg, Johannes Flöck u. a., Weststadthalle, 19.00

HAGEN
- **DGB Martineé zum Weltfrauentag,** Brunch und Kabarett mit Ma Damm, KuZ Pelmke, 10.00–15.00

ISERLOHN
- **Andreas Rebers: Amen,** Parktheater, 19.00

Musical & Show

BOCHUM
- **Aero,** Show mit Musik von Jean-Michel Jarre, Zeiss-Planetarium, 20.15
- **Die Entdeckung des Himmels,** Astronomie-Show, Zeiss-Planetarium, 17.45
- **Faszinierendes Weltall,** Reise durch den Kosmos, Zeiss-Planetarium, 16.30
- **Planeten – Expedition ins Sonnensystem,** Astronomieshow, Zeiss-Planetarium, 14.00
- **Rockabilly Club – Der Kult geht weiter!,** Akrobatik, Artistik u. a., Varieté Et Cetera, 10.30+19.00
- **Star Rock Universe,** Rock- & Pop-Musikshow, Zeiss-Planetarium, 19.00

DORTMUND
- **Schlagertraum(a),** Schlager & Hits aus den 60er-Jahren bis heute, Hansa Theater, 17.00

DUISBURG
- **Wahnsinn!,** Musical mit den Hits von Wolfgang Petry, Theater am Marientor, 14.00

DÜSSELDORF
- **The Blues Brothers,** mit Brad Henshaw u. a., Capitol Theater, 19.00

ESSEN
- **Appartement,** Variete-Show, GOP Varieté, 14.00+17.00
- **Rebellinnen verändern die Welt,** Revue über Schein und Sein der Gleichberechtigung / Kaue, Zeche Carl, 12.00

GELSENKIRCHEN
- **Ruhe-Ständchen,** Liederabend mit der Seniorentheatergruppe Synovia, Consol Theater, 18.00

HERTEN
- **Das Ruhrgebiet ... in Sand gemalt,** Sand-Malerei-Show, Zeche Schlägel & Eisen, 19.00

OBERHAUSEN
- **Tarzan,** Metronom Theater, 14.00+19.00
- **wXw 16 Carat Gold,** Wrestling-Turnier, Turbinenhalle, 17.00

Theater & Tanz

BOCHUM
- **Das ConSortium – Die Band,** Thealozzi, 16.00 (Premiere)
- **Der Mann ohne Vergangenheit,** Stück nach Aki Kaurismäki, Schauspielhaus, 19.00
- **Die Orestie,** Stück von Aischylos / Kammerspiele, Schauspielhaus, 19.00

BOTTROP
- **Kunigunde draff nich sterven,** Lustspiel mit der Laienspielschar der Kolpingfamilie, Brauhaus am Ring, 16.00

DORTMUND
- **Das Internat,** von Ersan Mondtag & Alexander Kerlin, mit dem 2. Jahrgang Schauspiel der Folkwang-Uni, Schauspielhaus, 15.00
- **Der Heinz-Erhardt-Abend,** Schauspiel, Rezitation mit Barbara Kleyboldt & Rüdiger Trappmann, Roto Theater, 18.00
- **Der Nussknacker,** Ballett von Tschaikowsky, Choreografie: Benjamin Millepied, Opernhaus, 15.00 (zum letzten Mal)
- **Die Nervensäge,** Komödie von Francis Veber, Fletch Bizzel, 18.00
- **Mistero Buffo,** Einpersonenstück nach Dario Fo, mit Severin Mauchle, Depot, 18.00
- **Orlando,** Stück nach Virginia Woolf / Studio, Schauspielhaus, 18.30
- **Wertvoll – am besten bist du als du selbst,** Stück von Johanna Weißert & Klaus Fehling, ab 12 J., Kinder- und Jugendtheater, 18.00

DUISBURG
- **Duisburger Akzente | Dreck,** von Robert Schneider, mit dem Jugendclub Spieltrieb, Theater, 19.30
- **Duisburger Akzente | Papa wir sind in Syrien,** Hörspiel, Lokal Harmonie, 18.00
- **Duisburger Akzente | Sag, dass du mich liebst,** Siemen Rühaak & Margrit Sartorius Rühaak lesen den Briefwechsel von Marlene Dietriech & E. M. Remarque, Die Säule, 15.30

ESSEN
- **Arsen und Spitzenhäubchen,** Komödie von Joseph Kesselring, Theater Courage, 17.00
- **Ein Kopleck geht fremd,** Komödie, Grend, 17.00
- **Ich knall euch ab,** Stück nach dem Roman von Morton Rhue, Buschhütte, 17.00
- **Schwanensee,** Ballett von Ben van Cauwenbergh, Aalto-Theater, 18.00
- **Spice Boys,** 90s Boygroup Komödie, Stratmanns, 19.00
- **Terror,** Stück von Ferdinand von Schierach, mit Euro Studio Landgraf, Theater im Rathaus, 18.30

GELSENKIRCHEN
- **Romeo und Julia,** Ballett von Bridget Breiner / Großes Haus, Musiktheater im Revier, 18.00
- **Schultheatertage | Frühlings Erwachen!,** Stück von Nuran David Calis / Kleines Haus, Musiktheater im Revier, 17.00

HAGEN
- **Hühnchen, ich hab einen Liebling zu rupfen,** Komödie, Theater an der Volme, 18.00

HAMM
- **Kollaps,** Stück von Philipp Löhles, Kurhaus Bad Hamm, 19.30

HERNE
- **Camping Loch Ness,** Boulevard-Komödie von Christian Weymayr, Kleines Theater, 18.00
- **Der zerdepperte Pott,** Stück frei nach Kleist, Mondpalast, 17.00

MOERS
- **Der Ring. Rheingold im Königssee,** theatrale Installation, Wallzentrum, 18.00
- **The Suitcase – Verloren in Moers,** Schlosstheater, 11.30

OBERHAUSEN
- **Der futurologische Kongress,** von Stanisław Lem, Theater, 18.00

SOEST
- **Die Wunderübung,** Komödie von Daniel Glattauer, Alter Schlachthof, 11.00
- **Maria Stuart,** von Friedrich Schiller, Alter Schlachthof, 18.00

WITTEN
- **Die Drei von der Tankstelle,** musikalische Komödie, Saalbau, 17.00

Oper & Klassik

BOCHUM
- **Hymnen,** Werke von Mendelssohn, Rheinberger, Dvorák, Pärt, Nystedt mit dem Neuen Chor der Stadt Bochum, Sebastian Voges (Bariton), Siegfried Kühbacher (org), Trinity, 17.00

DORTMUND
- **I himmelen,** geistliche Chormusik aus Skandinavien, Deutschland, Amerika, mit dem Jugendkonzertchor der Chorakademie, Felix Heitmann (cond), Katholische Kirche Heilig-Geist, 17.00
- **Mozart Matinee,** Werke von Beethoven, mit den Duisburger Philharmonikern, Rosalía Gómez Lasheras (p), Konzerthaus, 11.00
- **Orchestre de Paris & Antoine Tamestit,** Werke von Widmann, Mahler, Konzerthaus, 16.00

DÜSSELDORF
- **Chorkonzert,** Werke von Haydn, Orff, mit der Rumänischen Staatsphilharmonie, Chor der Landesregierung u. a., Tonhalle, 18.00
- **ars musica: Zauber der Melodie,** Werke von Millöcker u. a. mit der Rumänischen Staatsphilharmonie, Thilo Dahlmann (b), Tonhalle, 11.00

ESSEN
- **Bach: Die Kunst der Fuge,** mit Ilka Wagner (fg), Clemens Ratajczak (v), Ruth Herrmann (va), Almuth Hett (vc), Patrick Fuchs (b) / Foyer, Aalto-Theater, 11.00
- **Dmytro Omelchak (g),** Werke für Gitarre, Kreuzer, 19.00
- **Faure + Mendelssohn,** St. Lambertus Rellinghausen, 17.00
- **Französische Konzertwalzer aus 100 Jahren,** Walzer von Berlioz, Chopin, Liszt, Debussy u. a., mit Lutz Görner (Moderation) & Nadia Singer (p), Haus Fuhr, 17.00
- **Houston Symphony,** Werke von Bernstein, Dvorák mit Hilary Hahn (v), Philharmonie, 19.30

GELSENKIRCHEN
- **Bläserklassen der Städtischen Musikschule,** Kammerkonzert / Rittersaal, Schloss Horst, 11.00

HAGEN
- **Tosca,** Oper von Puccini / Großes Haus, Theater, 18.00 (zum letzten Mal)

HERNE
- **Mozart pur,** mit dem Oratorienchor des Musikvereins Wanne-Eickel & Mitgliedern der BoSy, Kulturzentrum, 18.00

LÜNEN
- **Die Perlenfischer,** Oper von Bizet, Heinz-Hilpert-Theater, 17.00

MÜLHEIM
- **Duo Ascolto,** Werke für Flöte & Gitarre, Kloster Saarn, 18.00

RECKLINGHAUSEN
- **Orgel plus Trompete,** Philipp-Nicolai-Kirche, 16.00

Vortrag & Lesung

BOCHUM
- **Die drei ??? und die schwarze Katze,** Hörspiel, Zeiss-Planetarium, 11.00

DUISBURG
- **Duisburger Akzente | Der Weg zurück,** Adrian Hildebrandt liest Erich Maria Remarque, Theater, 11.00

LÜNEN
- **Wasserfrauen,** Lesung mit Florence Hervé, Ev. Stadtkirche St. Georg, 11.00–14.00

MOERS
- **Krimifestival Moers | Lost in Fuseta,** Lesung mit Matthias Heße, Restaurant Kurlbaum, 18.00

Für Kinder

BOCHUM
- **Die Geschichte von der einsamen Sonne,** Reise in die Vergangenheit, ab 5 J., Zeiss-Planetarium, 12.45
- **Dinos im Weltall,** ab 6 J., Zeiss-Planetarium, 15.15
- **Frau Holle,** Märchen der Brüder Grimm, mit der Marionettenbühne Hurleburlebutz, Kulturhaus Oskar, 14.00+15.30

DATTELN
- **Pippi in Taka-Tuka Land,** Stück nach Astrid Lindgren, mit dem Amateurtheater St. Amandus Datteln von 1956 e.V., Stadthalle, 16.00

DORTMUND
- **Dreier steht Kopf,** Stück von Carsten Brandau, ab 4 J., Kinder- und Jugendtheater, 16.00
- **Hoppelpoppels Hasenfrühstück,** mit Puppentheater Turbine, ab 3 J., Fletch Bizzel, 11.00
- **Kasper und die Zauberkrone,** mit Hohnsteiner Figuren, ab 3 J., Nostalgisches Puppentheater im Westfalenpark, 14.00+16.00
- **Lavenda Zaubermaus,** Puppentheater, Musik und Geschichten, Märchenbühne im Haus Rodenberg, 15.00

DUISBURG
- **Mo und der Schatz,** Straßentheater von Tina El-Fayoumy & Stephanie Lehmann, mit dem Ensemble, ab 4 J., Kom'ma, 15.00
- **Zaubermitmachshow,** mit Martin Freund, ab 4 J., Pulp, 15.00

HAGEN
- **Die Kuh Rosemarie,** Stück von Andri Beyeler, ab 4 J. / Lutz, Theater, 15.00
- **Kids-Markt,** Stadthalle, 11.00–16.00

HAMM
- **Spuren,** Theaterstück, ab 2 J., Kulturbahnhof (Helios Theater), 16.00

HERNE
- **Merlin, der Magier,** Theater mit pappmobil, ab 4 J., Tigerpalast, 11.00

OBERHAUSEN
- **Kinderkleidermarkt,** Zentrum Altenberg, 11.00

SIEGBURG
- **Cinderella,** Pop-Musical mit Loona u. a., Rhein-Sieg-Halle, 15.30

Märkte & Messen

BOCHUM
- **WeinMesse Rheinland-Pfalz,** Genuss- und Einkaufsmesse mit 52 Weingütern aus Rheinland-Pfalz, Jahrhunderthalle, 11.00–18.00

DORTMUND
- **Glanzlichter,** Markt für Grubenlampen & Bergbaugeschichte, Zeche Zollern, 10.00–18.00
- **Glow,** Beauty Convention, Westfalenhallen, 09.30–18.30

HALTERN
- **Handwerker-Leistungsschau & Immobilienbörse,** Seestadthalle, 10.00–17.00

ISERLOHN
- **Trödel Total,** Städtischer Saalbau Letmathe, 11.00–16.00

LÜNEN
- **Frühlingsbasar,** Hansesaal, 11.00–17.00
- **Lüner KuH,** Kunst unter Hundert Euro, Atelierhaus, 11.00–18.00

RECKLINGHAUSEN
- **Markt der Künste,** Malerei, Keramik, Textiles, Schmuck, florale Kunst u. a., mit über 40 Ausstellern, Ökumenisches Gemeindezentrum Arche, 10.30–17.30

Und sonst

BOCHUM
- **Eintritt frei!,** offene Ateliers für Kunst und Design, verschiedene Ateliers der Stadt
- **Stirnlampenführung,** durch die ehemaligen Betriebskeller, Anmeldung: 0234-3693111, heike.brauckhoff@jahrhunderthalle-bochum.de, Jahrhunderthalle, 12.00–17.00 (jeweils zur vollen Stunde)

DORTMUND
- **Chizuru,** Anime- & Manga-Treffen, Fritz-Henßler-Haus, 11.30–18.00
- **KuuKu – Kunst und Kulinarisches,** offene Ateliers, Kunstdomäne, 15.00–18.00
- **Maker Faire Ruhr,** Kreativ-Festival mit über 100 Ausstellern zum Mitmachen für die ganze Familie, DASA, 10.00–18.00

Foto: Veranstalter

Rockabilly

Nach dem Erfolg 2016 wird es wieder rockig, rebellisch und schrill. Im Rockabilly Club versammeln sich Künstler mit Hula Hoop, freistehenden Leitern, Skipping Rope, Einradshows, Luftringen und Gesang. Alles unter der Moderation des wortkargen Hobby-Jodlers Willi Blue und seines Kollegen Jerry Lee Meier.
2.3.-17.6., Varieté et cetera, Bochum

Foto: Justin Borucki

coolibri präsentiert Trivium

Die Band aus den USA zählt zu den größten Vertretern der Trash-Metal-Szene. Im Oktober erschien ihr achtes Album „The Sin and the Sentence", mit dem die Jungs nach 20-jährigem Bestehen wieder zu ihrem ursprünglichen Sound zurückkehren. Auf ihrer Welttournee spielen sie auch ein Konzert in Oberhausen.
12.3., Turbinenhalle Oberhausen

› **Salsalou,** balou, 16.00–19.30

ESSEN
› **Parkleuchten,** Grugapark, 17.00–21.00
› **Tanzcafé,** mit Live-Musik von Ricky G. Kunze, Zeche Carl, 14.30–18.00

HAGEN
› **Little Open Mic,** Songs, Gedichte, Tanz u. a., KuZ Pelmke, 19.30

RECKLINGHAUSEN
› **Moritz Daniel Oppenheim,** Dokumentarfilm von Isabel Gathof, o. A., Kunsthalle, 15.00

RHEINBERG
› **Künstlerinnentag,** mit Tanz, Theater, Ausstellungen, Stadthalle, 11.00–17.00

Mo.12.

Konzerte

BOCHOLT
› **Klangkosmos Weltmusik | Xabier Diaz & Alvarez Brothers,** Nova Galega Folk, Alte Molkerei, 20.00

BOCHUM
› **Acoustic Monday | Baked Potatoes,** Folk, Pop, Country, Rock u. a., Mandragora, 21.00
› **Betraying The Martyrs,** Deathcore, Metal / Rockpalast, Matrix, 20.00

DORTMUND
› **Acoustic Night,** Punkrock mit Dr. Mulle, Missin' Link, 20.00
› **Monday Night Session,** mit Opener Band und offener Jazz-Jam-Session, domicil, 20.00

DÜSSELDORF
› **The Delegation,** Indie, Jazz (USA), KIT Bar, 20.30

ESSEN
› **Peter Kroll-Ploeger,** akustische Gitarrenmusik, Katholisches Stadthaus, 20.00

KÖLN
› **Bonnie Tyler,** Lanxess Arena, 20.00
› **Susana Santos Silva,** zeitgenössischer Jazz, Stadtgarten, 20.00

OBERHAUSEN
› **Trivium,** Thrash Metal (USA), Guests: Power Trip, Venom Prison, Turbinenhalle, 19.30

WITTEN
› **Jukebox,** Live-Band spielt deinen Lieblingssong, Maschinchen Buntes, 20.00
› **Ori,** Singer/Songwriter (IL), Roxi, 20.00

Party

DUISBURG
› **Oma Annes Oldie Abend,** Evergreens, Anne Tränke, 19.00

Comedy & Co.

DUISBURG
› **Sarah Bosetti: Ich will doch nur mein Bestes,** Zentralbibliothek, 20.00

RECKLINGHAUSEN
› **Recklinghäuser Hurz,** Comedy-Preisverleihung an Helge Schneider, mit Kurt Krömer, Markus Krebs, Ludger Stratmann, Ruhrfestspielhaus, 20.00

Musical & Show

DUISBURG
› **Traumtheater Salomone,** von Harry Owens, Rheinhausenhalle, 20.00

ESSEN
› **Klassiklounge,** musikalische Zaubershow mit Clemens Ilgner u. a. / Café Central International, Schauspiel, 20.00

LÜNEN
› **Footloose,** Musical, Heinz-Hilpert-Theater, 20.00

Theater & Tanz

DUISBURG
› **Duisburger Akzente | Begegnungen,** Tanzprojekt u. a. mit Flüchtlingen, Theater, 19.30

ESSEN
› **Tschick,** Stück nach Wolfgang Herrndorf / Casa, Schauspiel, 19.00

HERDECKE
› **Die Grönholm-Methode,** von Jordi Galceran, Theater am Stiftsplatz, 19.30

SOEST
› **Maria Stuart,** von Friedrich Schiller, Alter Schlachthof, 19.30

Oper & Klassik

GELSENKIRCHEN
› **7. Sinfoniekonzert,** Werke von Mendelsson, Weber, Schubert, mit der Neuen Philharmonie Westfalen / Großes Haus, Musiktheater im Revier, 19.30

Vortrag & Lesung

DORTMUND
› **Dortmund liest,** prominente Dortmunder lesen aus ihren Lieblingsbüchern vor, Stadt- und Landesbibliothek, 19.30
› **Kopfnoten – Eine kleine Geschichte des Orchesters \| Maxima – das Orchester stößt an seine Grenzen,** Vortrag von Michael Stegemann, Orchesterzentrum NRW, 18.30
› **LCC-Lounge: Masuren & Thorn – Danzig – Königsberg,** Film- & Foto-Reportage von Dirk Bleyer, LCC, 19.30
› **Rechtsruck in Europa,** Podiumsdiskussion, Rathaus, 19.30

HAGEN
› **Liebe Else …,** Lesung von unveröffentlichten Tagebüchern & Briefen, KuZ Pelmke, 19.30

MOERS
› **Krimifestival Moers \| Frauen, die Bärbel heißen,** Lesung mit Marie Reiners, Krauthaus, 19.30

RECKLINGHAUSEN
› **Warum nicht Beamen?,** Vortrag von Ben Vetter, Westfälische Volkssternwarte, 19.30

Für Kinder

HAMM
› **Spuren,** Theaterstück, ab 2 J., Kulturbahnhof (Helios Theater), 10.00

Und sonst

OBERHAUSEN
› **Rudelsingen,** Ebertbad, 19.30

Di.13.

Konzerte

DORTMUND
› **Inga on Stage,** mit Inga Strothmüller & Gästen, Hansa Theater, 19.30
› **Listener,** Support: Levi The Poet, FZW, 20.00

ESSEN
› **Tangoyim,** Klezmer, jiddische Lieder, Raum 1.42, LVR-Klinikum, 16.30
› **Traditional Irish Session,** Südrock, 20.30

HERNE
› **Klangkosmos Weltmusik \| Xabier Diaz & Alvarez Brothers,** Nova Galega Folk, Ev. Kreuzkirche, 19.30

KÖLN
› **Jacob Banks,** Soul, R&B, Stadtgarten, 20.30
› **Satyricon,** Black Metal, Essigfabrik
› **Tocotronic,** Support: Ilgen-Nur, E-Werk, 20.00
› **Vance Joy,** Pop, Indie, Folk, Live Music Hall, 20.00

OBERHAUSEN
› **Marc Brenken & Marina Opitz,** Jazz, AKA 103, 20.00

WITTEN
› **Roxi Jazz,** Roxi, 20.00

Party

ESSEN
› **Kizomba Party,** Unperfekthaus, 20.00
› **Salsa Party,** Raum 423, Unperfekthaus, 20.00

Comedy & Co.

BERGKAMEN
› **Funke, Philipzen & Rüther: Storno – Die Abrechnung,** Studio Theater, 20.00

ESSEN
› **Der Dennis: Ich seh voll reich aus!,** Lichtburg, 20.00

WUPPERTAL
› **Mund-Art,** mit Lore Duwe und Dirk Hahne , Kontakthof, 19.00

Musical & Show

BOCHUM
› **Die Wunder des Kosmos,** Astronomieshow, Zeiss-Planetarium, 14.00
› **Faszinierendes Weltall,** Reise durch den Kosmos, Zeiss-Planetarium, 15.30
› **Milliarden Sonnen – Eine Reise durch die Galaxis,** Astronomie-Show, Zeiss-Planetarium, 17.00
› **Vom Urknall zum Menschen,** astronomische Zeitreise, Zeiss-Planetarium, 09.30

OBERHAUSEN
› **Musikparade,** Marchingband Festival mit Militär- und Blasmusik, König-Pilsener-Arena, 15.00
› **Tarzan,** Metronom Theater, 18.30

Theater & Tanz

BOCHUM
› **Bilder deiner großen Liebe,** Stück von Wolfgang Herrndorf, Prinz Regent Theater, 19.30
› **Öffentliches Eigentum,** Stadthalle Wattenscheid

DORTMUND
› **Tschick,** Jugendstück von Robert Koall nach Wolfgang Herrndorf, ab 14 J., Kinder- und Jugendtheater, 11.00

DUISBURG
› **Duisburger Akzente \| Kain,** von Friedrich Koffka, mit dem Jugendclub Spieltrieb, Theater, 19.30

ESSEN
› **Der Prozess,** Stück nach Kafka, Schauspiel, 19.30
› **Terror,** Stück von Ferdinand von Schierach, mit Euro Studio Landgraf, Theater im Rathaus, 19.30

GELSENKIRCHEN
› **Die Leiden des jungen Werther,** Stück von Joachim Meyerhoff, nach Goethe, ab 15 J., Consol Theater, 10.30

Oper & Klassik

DORTMUND
› **6. Philharmonisches Konzert – Bruckner: Sinfonie Nr. 8,** mit den Dortmunder Philharmonikern, Gabriel Feltz (cond), Konzerthaus, 20.00

DÜSSELDORF
› **London Philharmonic Orchestra,** Werke von Tschaikowsky, Strawinsky mit Daniil Trifonov (p), Tonhalle, 20.00

ESSEN
› **Folkwang zu Gast,** Werke für Orgel & für Klavier von Franck, mit Till Engel (p), Roland Maria Stangier (org), Kreuzeskirche, 19.00

HAGEN
› **7. Sinfoniekonzert,** Werke zur Geschichte des Tango, mit Enrique Ugarte (acc), Stadthalle, 20.00

RECKLINGHAUSEN
› **7. Sinfoniekonzert – Frühromantik,** Werke von Mendelssohn, von Weber, Schubert, mit Daniel Ottensamer (cl), Neue Philharmonie Westfalen, Ruhrfestspielhaus, 19.30

WITTEN
› **Die Perlenfischer,** Oper von Bizet, Saalbau, 19.30

Vortrag & Lesung

BOCHUM
› **Beziehungsweise Revolution – 1917, 1968 und kommende,** Buchvorstellung mit Bini Adamczak / Studio 108, Bahnhof Langendreer, 19.00
› **Der Fetisch „Kapital",** Vortrag von Traugott Jähnichen zum Thema „Karl Marx und sein Weg von der Religionskritik zur Kritik der politischen Ökonomie", Ev. Stadtakademie Westring, 19.30
› **Die drei ??? und der dreiäugige Totenkopf,** Hörspiel, Zeiss-Planetarium, 19.30
› **Grenzgang \| Myanmar – Zauber eines goldenen Landes,** Reise-Reportage von Andreas Pröve, Bahnhof Langendreer, 19.00

BÖNEN
› **Kuba – Inside Paradise,** Vortrag von Fred Saul, Kulturzentrum Alte Mühle, 19.00

GRENZGANG
LIVE
13.03.
Myanmar
BOCHUM
Bahnhof Langendreer

DORSTEN
› **Das Leben fällt, wohin es will,** Lesung mit Petra Hülsmann, Stadtbibliothek, 19.30

DORTMUND
› **Geschichten vom Pütt,** Felix Lampert liest Bergbauliteratur, Thema: „Seilfahrt", Zeche Zollern, 18.00
› **Von Abba bis Zorn Gottes,** Vortrag von Norbert Reck zum Thema „Irrtümer aufklären – Judentum verstehen", Auslandsgesellschaft, 19.00

ESSEN
› **Istanbul und seine Moscheen – Der Baumeister Sinan,** Vortrag von Heinz Dohmen, Forum Kunst & Architektur, 19.00

GELSENKIRCHEN
› **Renaissance und mehr …,** Vortrag von Wolfgang Schild über „Die todesstrafwürdigen ‚ungerichte' des Sachsenspiegels in Text und Bild" / Kaminzimmer, Schloss Horst, 19.00

HAGEN
› **Diktatoren als Türsteher Europas,** Vortrag von Christian Jakob, KuZ Pelmke, 19.00
› **Los komm – nur zuhören,** erotische Geschichten mit Sabine Paas, Café Fachwerk, 19.00

ISERLOHN
› **Ausgeträumt Amerika? Unterwegs in einem gespaltenen Land,** Gesprächsrunde mit Jan Philipp Burgard & Thomas Reunert, Parktheater, 20.00

MOERS
› **Eine Geschichte der Welt in 10 ½ Kapiteln,** Kapitel 5: Schiffsbruch, Schlosstheater, 19.30

WITTEN
› **Als Hagen am Äquator lag,** Vortrag von Antje Selter über „Geologie und Geotope im Umfeld von Hagen", Zeche Nachtigall, 18.30

Für Kinder

BOCHUM
› **PlanetenSafari,** ab ca. 7 J., Zeiss-Planetarium, 11.30

ESSEN
› **Die erstaunlichen Abenteuer der Maulina Schmitt,** Theaterstück nach Finn-Ole Heinrich, ab 8 J. / Box, Schauspiel, 10.30

HAMM
› **Spuren,** Theaterstück, ab 2 J., Kulturbahnhof (Helios Theater), 10.00

RECKLINGHAUSEN
› **Bilderbuchkino,** ab 5 J, Stadtbücherei – Zweigstelle Süd, 16.00
› **Pauls Bilderbuchschatz,** Vorleseaktion, ab 2 J., Willy-Brandt-Haus (VHS), 16.00

UNNA
› **Mausekuss für Bär,** Theaterstück, ab 3 J., Stadthalle, 15.00

Und sonst

BOCHUM
› **Duales Studium,** Infoveranstaltung zu Betriebswirtschaftslehre, Sozialpädagogik & Management, Internationale Berufsakademie, 17.00–19.00

DORTMUND
› **Das MitSingDing,** Mitsingabend mit Stefan Nussbaum, Cabaret Queue, 20.00

DUISBURG
› **Anjas Singabend,** Kultur- & Bürgerzentrum Steinhof, 20.00

GELSENKIRCHEN
› **KOnzertMEDitation,** in der Kellerbar, Consol Theater, 19.00

MOERS
› **Spieleabend,** Bollwerk 107, 19.30

OBERHAUSEN
› **Anarchists Teapot,** Druckluft, 19.00

Mi.14.

Konzerte

BOCHUM
› **Che Sudaka,** Cumbia, Ska, Punk / Halle, Bahnhof Langendreer, 20.00
› **New York Nights,** Coversongs aus 4 Jahrzehnten mit Pamela Falcon & Band, Riff, 20.00
› **Tatort Jazz \| Tarik Dosdogru,** mit der Tatort Jazz Hausband, Kunstmuseum, 20.00

DORTMUND
› **Arcane Roots,** Alternative Rock (GB), Support: Jamie Lenman, FZW, 20.00
› **Mammal Hands,** Jazz, Minimal, Pop (GB), domicil, 20.00
› **MarKuz Walach,** Boogie, Blues, subrosa, 19.30

DUISBURG
› **Cáirde,** Irish Folk, Bezirksbibliothek Rheinhausen, 19.30
› **Die Grenzgänger,** deutsche Volkslieder, Liebfrauenkirche

DÜSSELDORF
› **Flamencuba,** Session für Latin und Flamenco, Opening: Majela van der Heusen, Lauren Mungula, El Tiburon, Yansser Cardoso und Daniel de Alcala, zakk, 21.00

ESSEN
› **Barock bis Rock,** Folkwang-Musikschule, 18.00
› **Radio Doria,** Pop, Lichtburg, 20.00

KÖLN
› **Blue October,** Alternative Rock, Post Grunge, Progressive Rock, Support: Broken Witt Rebels, Live Music Hall, 20.00
› **D´Artagnan,** Folkrock, Gloria, 20.00
› **Klangkosmos Weltmusik \| Xabier Diaz & Alvarez Brothers,** Nova Galega Folk, Domforum, 18.00
› **Sin Fang/Sóley/Örvar Smárason,** Gebäude 9, 20.30

OBERHAUSEN
› **Mister Me,** Singer/Songwriter, Pop, Hip-Hop, Druckluft, 20.00

UNNA
› **Jammin´ Lounge,** mit Michael Meier & Friends, Lindenbrauerei, 20.00

Party

BOCHUM
› **Angedockt,** Riff, 23.00
› **Salsa Meeting,** Salsa, Bachata, Kizomba, Merengue mit DJ Mostafinio, Flashbacks, 20.00

DORTMUND
› **Bailar y más,** Salsa, Merengue, Bachata, Kizomba, balou, 20.00

HERNE
› **FKK only!,** für Paare und Singles (m/w), ego24.de, Ego Erlebnisreich, 18.00

Comedy & Co.

DUISBURG
› **René Steinberg Mix-Show,** Gäste: Ingo Oschmann, Nils Heinrich, Markus Barth, Kultur- & Bürgerzentrum Steinhof, 20.00

ESSEN
› **Sandra Da Vina: Hundert Meter Luftpolsterfolie,** in der Kaue, Zeche Carl, 20.00

HERNE
› **Christofer Rott: Christofer mit F und das literarische Kabuff II,** Kleines Theater, 20.00
› **René Sydow: Die Bürde des weisen Mannes,** Flottmann-Hallen, 20.00

MENDEN
› **Ritter, Reime und Romanzen,** Stefan Keim liest Heinz Erhardt-Abend, Schokoladenmanufaktur Sauerland, 19.00

OBERHAUSEN
› **Timo Wopp: Moral,** Ebertbad, 20.00

Musical & Show

BOCHUM
› **Expedition Sternenhimmel,** Astronomieshow, Zeiss-Planetarium, 11.30
› **Faszinierendes Weltall,** Reise durch den Kosmos, Zeiss-Planetarium, 14.00
› **Jules Verne Voyages,** Astronomie-Show, Zeiss-Planetarium, 18.30
› **Planeten – Expedition ins Sonnensystem,** Astronomieshow, Zeiss-Planetarium, 17.00
› **Queen Heaven,** Musikshow, Zeiss-Planetarium, 20.00

DUISBURG
› **Wahnsinn!,** Musical mit den Hits von Wolfgang Petry, Theater am Marientor, 18.30

DÜSSELDORF
› **Hair – The American Tribal Love-Rock-Musical,** Capitol Theater, 20.00

ESSEN
› **Appartement,** Variete-Show, GOP Varieté, 20.00

HAGEN
› **In den Heights von New York,** Musical von Lin-Manuel Miranda / Großes Haus, Theater, 19.30 (zum letzten Mal)

LÜNEN
› **Moving Shadows,** Schattenspiel, Heinz-Hilpert-Theater, 20.00

OBERHAUSEN
› **Tarzan,** Metronom Theater, 18.30

RHEINBERG
› **Footloose – Das Tanzmusical,** Stadthalle, 20.00

Theater & Tanz

BOCHUM
› **Peer Gynt,** Stück von Thomas Birkmeir, nach Ibsen / Theater Unten, Schauspielhaus, 18.00 (Premiere)

DORTMUND
› **Tschick,** Jugendstück von Robert Koall nach Wolfgang Herrndorf, ab 14 J., Kinder- und Jugendtheater, 11.00

ESSEN
› **Bruno Beltrão & Grupo de Rua,** Tanzperformance von Bruno Beltrão, Zeche Zollverein, Schacht 4,5,11, Gebäude 1, Lohnhalle, 20.00
› **Tanzplattform \| Inoah,** Choreografie von Bruno Beltrao, mit Grupo de Rua, Zeche Zollverein, Areal A, Schacht 12, 20.00
› **Tanzplattform \| Situation mit Doppelgänger,** performativer Essay von Julian Warner & Oliver Zahn, Zeche Zollverein, Areal A, Schacht 12, 20.00
› **Tanzplattform \| The Way you Look (at me) Tonight,** Stück von Claire Cunningham & Jess Curtis, PACT Zollverein, 20.00 (mit Gebärdensprachdolmetscher)
› **Terror,** Stück von Ferdinand von Schierach, mit Euro Studio Landgraf, Theater im Rathaus, 19.30
› **Willkommen,** Komödie von Lutz Hübner & Sarah Nemitz, Schauspiel, 19.30

GELSENKIRCHEN
› **Die Leiden des jungen Werther,** Stück von Joachim Meyerhoff, nach Goethe, ab 15 J., Consol Theater, 10.30

HERDECKE
› **Die Grönholm-Methode,** von Jordi Galceran, Theater am Stiftsplatz, 19.30

MARL
› **Die Neuerfindung Europas,** Multimedia-Schauspiel, Theater, 19.30

MOERS
› **Die lächerliche Finsternis,** Live-Hörspiel von Wolfram Lotz, Schlosstheater, 19.30

RECKLINGHAUSEN
› **Die Wahrheit und nichts als die Wahrheit,** Komödie von Éric Assous, mit Komödie im Bayerischen Hof München, Ruhrfestspielhaus, 20.00

Oper & Klassik

DORTMUND
› **6. Philharmonisches Konzert – Bruckner: Sinfonie Nr. 8,** mit den Dortmunder Philharmonikern, Gabriel Feltz (cond), Konzerthaus, 20.00

GELSENKIRCHEN
› **Klavierabend,** mit Schüler_innen der Musikschule / Rittersaal, Schloss Horst, 19.00

HAMM
› **Daedalus-Quartett,** Werke für Streichquartett von Ives u. a., Schloss Heessen, 19.30

Vortrag & Lesung

BOCHUM
› **Europa Aktuell – Der Runde Tisch Europa,** in Raum 047, VHS im BVZ, 19.00
› **Wie wir leben werden \| Wie verändern Computer und Roboter die Arbeit?,** Diskussion mit Duncan Roth, Dirk W. Erlhöfer, Gabi Schilling, Blue Square, 18.00

DORTMUND
› **Fair Speisen: Palmöl – alles im grünen Bereich?,** Vortrag von Thea Jörissen, Süd-West Forum, 15.00
› **Privatbahnen der 70er- und 80er-Jahre,** Diavortrag von Winfried Rauschkolb, Auslandsgesellschaft, 19.00

DUISBURG
› **Bei aller Liebe,** Lesung mit Petra Reski, Zentralbibliothek, 20.00
› **Schimmi liest Krimi – Lesung mit Verhör!,** Moderation: Dagmar Dahmen, Gast: Francois Werner, Zum Hübi, 19.00

ESSEN
› **Erzählcafé,** Thema „Hutmode gestern und heute", Zeche Carl, 15.00
› **Serenade,** Sara Ruge & Tania Vollmer lesen Leon de Winter, erster Teil der Reihe, Bürgermeisterhaus, 15.00–17.00

HAGEN
› **Wasser für Westafrika,** die Arbeit von fontaine-africa e.V., AllerWeltHaus, 19.00

HATTINGEN
› **Autorenstolz,** Manuela Klumpjan liest Dieter Kleffner + Gespräch mit dem Autor, Modela Bekleidung, 19.00

KAMEN
› **English Humour,** Vortrag von Geoffrey Tranter, VHS, 20.00

MOERS
› **Krimifestival Moers \| Flugangst 7A,** Lesung mit Sebastian Fitzek, Sparkasse am Niederrhein, 19.30

RECKLINGHAUSEN
› **Die Sonnenfinsternis am 21. August 2017,** Vortrag von Wolfgang Bischof, Westfälische Volkssternwarte, 19.30

SCHWERTE
› **Der Klang der verborgenen Räume,** Lesung mit Ute Schulte & Olaf Bachmann, Villa Sohlenkamp, Raumausstattung Koke, 19.00

UNNA
› **Mord am Hellweg Spezial: Oxen – Der dunkle Mann,** Lesung und Gespräch mit Jens Henrik Jensen, Dietmar Wunder u. a., Tanzcenter Kochtokrax, 19.30

Für Kinder

BOCHUM
› **Abenteuer Planeten,** Weltraumabenteuer, ab 6 J., Zeiss-Planetarium, 09.30

Foto: Stefan Kluter

Geschichten vom Pütt

Zur Lesereihe „Wir fürchten nicht die Tiefe – Texte aus dem Kohlenrevier" liest Schauspieler Felix Lampert Bergbauliteratur zum Thema Seilfahrt.
13.3., Zeche Zollern, Dortmund

Foto: Kerstin Behrendt

coolibri präsentiert Tanzplattform NRW

Alle zwei Jahre ist die Tanzplattform in einer anderen deutschen Stadt zu Gast und präsentiert aktuelle Tänze und Choreografien. Dieses Jahr in Essen zeigt unter anderem der Brasilianer Bruno Beltrão mit seiner Kompanie Grupo de Rua eine Choreographie über das urbane Leben zwischen Konfrontation und Gemeinsamkeit.
14.-18.3., PACT Zollverein, Essen

› **Die Geschichte von der einsamen Sonne,** Reise in die Vergangenheit, ab 5 J., Zeiss-Planetarium, 15.15

DATTELN
› **Pippi in Taka-Tuka Land,** Stück nach Astrid Lindgren, mit dem Amatheruntheater St. Amandus Datteln von 1956 e.V., Stadthalle, 16.00

DORTMUND
› **Ein König zu viel,** Stück von Gertrud Pigor, ab 4 J., Kinder- und Jugendtheater, 10.00

DUISBURG
› **Feuerwehrmann Sam rettet den Zirkus,** Bühnenshow mit dem Theater auf Tour, Rheinhausenhalle, 16.00

RECKLINGHAUSEN
› **Mutter Natur bekennt Farbe,** Vortrag von Burkard Steinrücken, ab 8 J., Westfälische Volkssternwarte, 17.00

WITTEN
› **Dornröschen,** Theatserstück mit Live-Musik von „Randale", ab 6 J., Saalbau, 16.00

Märkte & Messen

DORTMUND
› **Büchermarkt,** Dietrich-Keuning-Haus, 11.30–17.30
› **Creativa,** Messe für kreatives Gestalten, Westfalenhallen, 09.00–18.00

Und sonst

BOCHUM
› **Crashmob,** Benefiz-Mitsingkonzert, zugunsten der Fördergemeinschaft für Krebserkrankte e. V. Bochum, Rotunde, 20.30

DORTMUND
› **Tango Argentino – Neolonga,** mit DJ Gregor Nottebom, Café Durchblick, 19.00

DUISBURG
› **Brot & Spiele,** Spieleabend, Anne Tränke, 19.00
› **Duisburger Akzente | Crossing the Lines,** mit der Dance Company und den Duisburger Philharmonikern, Theater, 19.30
› **Tischtennis Club & Open Decks,** Musik mitbringen und spielen, Djäzz, 19.00

ESSEN
› **PottBowl,** inoffizielle Bloodbowl Liga / Raum 154, Unperfekthaus, 18.00
› **Tanzplattform | Eröffnung der Tanzplattform,** mit Live-Musik von Dirk Rothbrust u. a., Zeche Zollverein, Areal A, Schacht 12, 18.00

MÜLHEIM
› **Tanztee,** Schlager, Ohrwürmer, Hits mit Mister Musik, Feldmannstiftung, 14.30

OBERHAUSEN
› **Bastel.Bar,** Druckluft, 19.00

WITTEN
› **Offenes Rock- und Pop-Chorsingen – Replay 2016,** Maschinchen Buntes, 20.00

Do.15.

Konzerte

BIELEFELD
› **The Bar at Buena Vista,** kubanische Musik, Rudolf-Oetker-Halle, 20.00

BOCHUM
› **D´Artagnan,** Folkrock, Zeche, 20.00
› **Hans und die Gitarren,** Goldkante, 20.00
› **Quadro Nuevo,** Jazz / Halle, Bahnhof Langendreer, 20.00

CASTROP-RAUXEL
› **Mit Siebzehn hat man noch Träume,** Schlager der 50er- & 60er-Jahre mit Holger Ries, Martin Brödemann, Café Residenz, 19.00

DINSLAKEN
› **Cáirde,** Irish Folk, Ruttes Soulkitchen, 20.00

DORTMUND
› **Die Super-Jam-Session für alle,** Tyde Studios, 20.30
› **Gregor McEwan,** Singer/Songwriter, subrosa, 19.30
› **John Illsley & Band,** Tribute to Dire Straits, Musiktheater Piano, 20.00
› **The Dorf,** Utopian Beats, Noise, Impro, domicil, 20.30
› **The O´Reillys & The Paddyhats,** Irish Folk Punk, FZW, 20.00

DUISBURG
› **Philipp Eisenblätter,** Singer/Songwriter, Kultur- & Bürgerzentrum Steinhof, 20.00

DÜSSELDORF
› **Gianna Nannini,** Rock (I), Mitsubishi Electric Halle, 20.00
› **Lehmanns Brothers,** Jazz, Funk (F), KIT Bar, 20.30

ESSEN
› **Anvil,** Heavy Metal (CDN), Turock, 19.00
› **Rawsome Delights,** akustik-Folk, Rock`n`Roll, Jazz, Grend, 20.00

GLADBECK
› **The Blues Will Never Die,** mit Dean Luthmann, Restaurant Lezginka, 19.30

HAGEN
› **Kleinkrieg und Möller,** akustik, Max-Reger-Musikschule, 19.30

KÖLN
› **Janning Trumann Group,** zeitgenössischer Jazz / Studio 672, Stadtgarten, 20.30
› **Mikaru,** Singer/Songwriter (J), Tsunami Club, 18.30

MOERS
› **Jazz Session,** Open Stage, Bollwerk 107, 20.00

OBERHAUSEN
› **Accordion Affairs,** World Music, Jazz, Gdanska, 20.00
› **Fortuna Ehrenfeld,** Pop, Druckluft, 20.00

UNNA
› **Courtney Yasmineh,** Singer/Songwriterin, Rock (USA), Spatz und Wal, 20.00
› **Garage 3,** Rock, Lindenbrauerei, 20.00

Party

BOCHUM
› **Bermuda Beats,** Apartment45, 22.00

DORTMUND
› **Extra Dry,** 2000er, Urban Dance, 90s, Ragga, Raggae, Dancehall, Alter Weinkeller, 23.00

MÜLHEIM
› **Upsetter – Vinyl & Skate Session,** Klassiker auf Vinyl mit den 420 All-Starz, AZ, 19.00

OBERHAUSEN
› **Düsterdisco,** EBM, Wave, Synthiepop, Indie, 80s, Zentrum Altenberg, 21.00

WITTEN
› **Roxi auf 120,** Tech-House, Techno mit DJ Jonathan, Roxi, 20.00

Comedy & Co.

DORTMUND
› **Dr. Eckart von Hirschhausen: Endlich,** Konzerthaus, 20.00
› **Günna Royal,** Theater Olpketal, 19.30
› **LaLeLu,** A-Cappella-Comedy, Hansa Theater, 19.30

ESSEN
› **Frank Goosen: Was ist da los?,** Stratmanns, 20.00
› **Matthias Reuter: Auswärts denken mit Getränken,** Bürgermeisterhaus, 19.30

HAMM
› **Gaby Köster: Sitcom,** Maximilianpark, 20.00

WITTEN
› **Wortwäsche | Udo Wolff: Nicht meine Baustelle,** Maschinchen Buntes, 20.00

Musical & Show

BOCHUM
› **Die Entdeckung des Himmels,** Astronomie-Show, Zeiss-Planetarium, 14.00
› **Faszinierendes Weltall,** Reise durch den Kosmos, Zeiss-Planetarium, 15.15
› **Istanbul,** Sezen-Aksu-Liederabend von Selen Kara, Torsten Kindermann, Akin E. Sipal / Kammerspiele, Schauspielhaus, 19.30
› **Planeten – Expedition ins Sonnensystem,** Astronomieshow, Zeiss-Planetarium, 09.30
› **Rockabilly Club – Der Kult geht weiter!,** Akrobatik, Artistik u. a., Varieté Et Cetera, 20.00
› **Schwarze Löcher,** Astronomieshow, Zeiss-Planetarium, 16.30

DUISBURG
› **Wahnsinn!,** Musical mit den Hits von Wolfgang Petry, Theater am Marientor, 19.30

ESSEN
› **Appartement,** Variete-Show, GOP Varieté, 20.00
› **Hair – The American Tribal Love-Rock-Musical,** Colosseum, 20.00

OBERHAUSEN
› **Tarzan,** Metronom Theater, 19.30

RECKLINGHAUSEN
› **Circus Roncalli,** Konrad-Adenauer-Platz, 15.30+20.00

Theater & Tanz

BOCHUM
› **Curveball,** Performance, Rottstr5 Kunsthallen

DORTMUND
› **Biedermann und die Brandstifter + Fahrenheit 451,** Stücke nach Max Frisch & Ray Bradbury, Schauspielhaus, 18.00
› **Tschick,** Jugendstück von Robert Koall nach Wolfgang Herrndorf, ab 14 J., Kinder- und Jugendtheater, 11.00

DUISBURG
› **Duisburger Akzente | Krieg. Stell dir vor er wäre hier,** von Janne Teller, mit dem Theater Strahl Berlin, Theater, 19.30
› **Duisburger Akzente | Manöver – Weißes Flimmern,** von Susanne Heck, mit der Theaterproduktion Freischaufler, Grammatikoff, 18.00 (Premiere)

ESSEN
› **Bruno Beltrão & Grupo de Rua,** Tanzperformance von Bruno Beltrão, Zeche Zollverein, Schacht 4,5,11, Gebäude 1, Lohnhalle, 17.00
› **HeimArt – Die TUP-Festtage | Der Prinz, der Bettelknabe und das Kapital,** frei nach Mark Twain, Schauspiel, 19.30
› **HeimArt – Die TUP-Festtage | Metropolis,** Live-Animationsfilm nach Thea von Harbou & Fritz Lang, mit dem Ensemble sputnic / Casa, Schauspiel, 19.00
› **Tanzplattform | Momentum,** Tanzperformance mit der CocoonDance Company u. a., PACT Zollverein, 15.30
› **Tanzplattform | Situation mit Doppelgänger,** performativer Essay von Julian Warner & Oliver Zahn, Zeche Zollverein, Areal A, Schacht 12, 15.00
› **Tanzplattform | The Last Ideal Paradise,** Tanzperformance & Installation von Claudia Bosse, Zeche Zollverein, Areal C [Kokerei], Salzlager [C88], 17.00
› **Tanzplattform | The Way you Look (at me) Tonight,** Stück von Claire Cunningham & Jess Curtis, PACT Zollverein, 14.00
› **Tanzplattform | Inoah,** Choreografie von Bruno Beltrao, mit Grupo de Rua, Zeche Zollverein, Areal A, Schacht 12, 17.00
› **Tanzplattform | Kreatur,** Tanzperformance, Choreografie von Sasha Waltz, Aalto-Theater, 20.00
› **Terror,** Stück von Ferdinand von Schierach, mit Euro Studio Landgraf, Theater im Rathaus, 19.30

GELSENKIRCHEN
› **Tanzplattform | BoD + Ballet 2.018,** Stücke von Richard Siegal / Großes Haus, Musiktheater im Revier, 20.00

LÜNEN
› **Othello,** Stück von Shakespeare, mit Martin Semmelrogge, Heinz-Hilpert-Theater, 20.00

OBERHAUSEN
› **Späti,** Late-Night-Show, Theater, 17.30

UNNA
› **Bella Figura,** Beziehungskomödie von Yasmina Reza, Stadthalle, 20.00

Oper & Klassik

BOCHUM
› **Voyage Musical,** Werke von Granados, Ibert, Piazzolla mit Stefanie Schulte-Hoffmann (acc) & Guy Bitan (g), Zeiss-Planetarium, 20.00

ESSEN
› **Beethoven 5,** Werke von Williams, Ives, Beethoven mit Daniel Bell (v), Essener Philharmoniker, Philharmonie, 20.00
› **Französiche Konzertwalzer aus 100 Jahren,** Walzer von Berlioz, Chopin, Liszt, Debussy u. a., mit Lutz Görner (Moderation) & Nadia Singer (p), RWE Pavillon, 19.30
› **Französische Konzertwalzer,** Werke von Weber, Gounod, Debussy u. a., mit Nadia Singer (p) / RWE Pavillion, Philharmonie, 19.30

Vortrag & Lesung

BOCHUM
› **Andy Strauß,** Poetry Slammer, Rotunde, 20.00
› **Mitgereist: Seewege | Strukturwandel in China,** Vortrag von Matthias Falke über „Eine Reise durch die Kohlereviere Chinas", Blue Square, 18.00
› **Planetenpolka,** Lesung mit Lotte Minck, Mayersche Buchhandlung Innenstadt, 20.15

DUISBURG
› **Duisburger Akzente | Warum Krieg? Albert Einstein / Siegmund Freud – Ein Briefwechsel,** szenische Lesung mit Joseph Heid und Wolfgang van Ackeren, Lokal Harmonie, 19.00

DÜSSELDORF
› **Russland aktuell oder: Warum immer Putin?,** Infos und Diskussion mit Kerstin Kaiser, zakk, 19.00

ESSEN
› **Vom Sonnenaufgang,** musikalische Lesung mit Nina Weniger & Johanna Hessenberg / Heldenbar, Schauspiel, 19.30
› **Wenn die Eltern plötzlich alt sind,** Lesung mit Birgit Lambers, Stadtbibliothek Gildehof, 20.00
› **Zerstörung, Verfall – und Wiederaufbau,** Vortrag von Mykola Kuschnir über Ehemalige Synagogen in der ukrainischen und rumänischen Bukowina nach 1989, Alte Synagoge, 19.00

GLADBECK
› **Meine Nachmittage mit Eva – über Leben nach Auschwitz,** Lesung mit Bärbel Schäfer, Stadtbücherei, 19.30

HAGEN
› **Optimum fürs Volk,** Stand Up, Rap, Poetry Slam mit Quichotte, KuZ Pelmke, 20.00

HERNE
› **Eisfreie Alpen – Science-Fiction oder Realität?,** Vortrag von Jonas Leimann / VHS, Kulturzentrum, 19.00

KAMEN
› **Auch wir wollen die Wahl haben!,** Vortrag von Kerstin Wolff zum Thema „Der lange Weg der deutschen Frauen zum politischen Stimmrecht", Stadtbücherei, 18.30

RECKLINGHAUSEN
› **175 Jahre Eisenbahn in Schlesien,** Beamervortrag von Stephan Kaiser, Willy-Brandt-Haus (VHS), 19.30
› **Neue Entwicklungen der Parteidemokratie und des Parlamentarismus,** Vortrag von Norbert Lammert, Petrinum Gymnasium, 18.00

WITTEN
› **Industrienatur – Neue Vielfalt auf alten Brachen,** Vortrag von Birgit Ehses, Zeche Nachtigall, 19.00

Für Kinder

BOCHUM
› **Zeitreise unter Sternen,** ab 4 J., Zeiss-Planetarium, 11.30

DORTMUND
› **Ein König zu viel,** Stück von Gertrud Pigor, ab 4 J., Kinder- und Jugendtheater, 10.00

MÜLHEIM
› **Rumpelstilzchen,** mit dem NiederrheinTheater, ab 4 J., Kloster Saarn, 16.00

Märkte & Messen

DORTMUND
› **Creativa,** Messe für kreatives Gestalten, Westfalenhallen, 09.00–18.00

Und sonst

BOCHUM
› **After Coal,** Dokumentarfilm von Tom Hansell, anschließend Podiumsdiskussion, Technische Hochschule Georg Agricola, 18.30

DUISBURG
› **Bingo,** Anne Tränke, 20.00

OBERHAUSEN
› **Hörbar,** Hörspiel-Café, Druckluft, 19.00

Fr.16.

Konzerte

BOCHUM
› **Brothers In Arms,** Tribute to Dire Straits, Zeche, 20.00
› **Luca Hänni,** Pop, Matrix, 19.00
› **Qntal,** Industrial, Dark Wave, Neofolk, Christuskirche, 20.00

DINSLAKEN
› **The Neckbellies,** Irish Folk, Theater Halbe Treppe, 19.30

DORTMUND
› **Celtic Voyager,** Epic Folk in Rock, Storckshof, 20.00

› **Claudia Rudek lädt ein,** Gäste: Der Ramschladen (Acoustic), Gaststätte Tremonia, 20.00
› **Der neue französische Chanson-Abend,** Lieder von Edith Piaf, Charles Trenet u. a. mit Barbara Kleyboldt (voc) & Niclas Floer (p), Roto Theater, 19.30
› **Die Feuersteins,** Country, Folk, Pop, Volkslieder, Marien Hospital, 17.00
› **Gringo´s Fate,** Country, Rock, Balladen, Blues, Folk / Musikwerkstatt, Hansa Theater, 20.00
› **In Memoriam Glen Buschmann,** Jazz mit Silvia Droste, Frank Chastenier, Engelbert Wrobel, Multicolore Saxofonquartett, JJO NRW u. a., domicil, 20.00
› **Panik Power Band plays Udo Lindenberg,** Hansa Theater, 19.30
› **Rocco´s Red Cloud + Blendid,** Heavy Psychedelic Stoner Rock, Pauluskirche, 20.00–23.00
› **The Horst With No Name,** Rock'n'Roll, subrosa, 20.00
› **The Kelly Family,** Folk, Pop, Westfalenhallen, 19.30

DUISBURG
› **Icy Rose,** Rock Cover, Anne Tränke, 20.00
› **Mediokrist + These Are The Days + Nana:[shi],** Post-Hardcore, Punk, Parkhaus Meiderich, 20.00

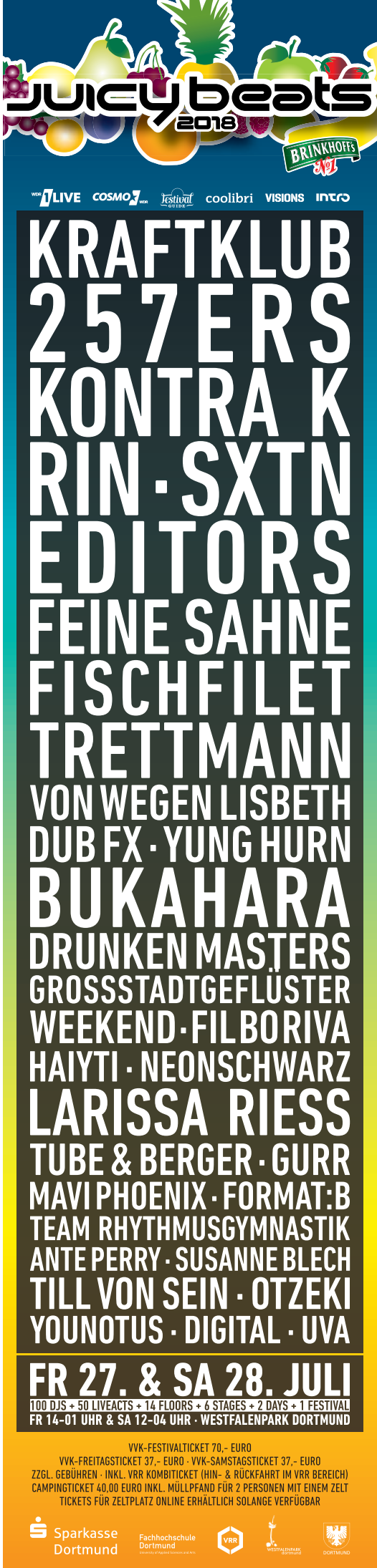

Foto: Tim Hackemack

Mr. Irish Bastard

Mr. Irish Bastard darf sich als weltweit gefeierte Folk-Punk-Band bezeichnen. „The Desire For Revenge" ist der Titel ihres neuen Albums. Ihre Songs erzählen Geschichten von Außenseitern, von denen, die nach ihren eigenen Gesetzen leben. Darunter mischen sich fein ausgeklügelte Coversongs und Parodien.

16.3., Turock, Essen

Foto: Yves Borgwardt

coolibri präsentiert Klangsphäre – DJ & Space: Dr. Motte

Das Bochumer Planetarium lädt zu seiner Reihe „DJ &SPACE" Clubgrößen ein. Mit dem Berliner DJ und Produzent Dr. Motte kommt ein großer Vertreter der Ravekultur unter die Kuppel. Seit 30 Jahren ist er aus dem Technogenre nicht mehr wegzudenken. Im Planetarium steigt er auf ruhigere Klänge um.

17.3., Zeiss Planetarium, Bochum

DÜSSELDORF
- **Future Jesus & The Electric Lucifer,** anschließend Party, KIT Bar, 20.30
- **Kraftklub,** Indie-Rock, Punk-Rock, Mitsubishi Electric Halle, 20.00

ESSEN
- **Benefit-Concert for Jamaica,** mit Lenn Hammond, Andre George, Unstoppable Fyah, Imar Shephard, Rapha Pico u. a. + Soundsystems: DJ Redd, Small Axe Sound, Uptawn Sound + Open Stage, Julius-Leber-Haus
- **David Friedman & Tony Miceli,** Vibraphonmusik / Residenzsaal, Schloß Borbeck, 20.00
- **Die Planeten,** Pop, Freak Show, 20.00 (Einlass)
- **Julia Kadel Trio,** Jazz, RWE Pavillon, 20.00
- **Mr. Irish Bastard,** Irish-Folk-Punk, Turock, 20.00

GELSENKIRCHEN
- **Tidemore,** Pop, Wohnzimmer
- **Veronika Harcsa & Bálint Gyémánt,** Jazz, Nordsternturm, 20.00

GLADBECK
- **Irish Folk & Celtic Music,** Mathias-Jakobs-Stadthalle, 20.00

HAMM
- **Mit Siebzehn hat man noch Träume,** Schlager der 50er- & 60er-Jahre mit Holger Ries, Martin Brödemann, Restaurant Denkma(h)l, 19.00

KÖLN
- **Alte Bekannte,** A-Cappella-Pop, Gloria, 20.00

MOERS
- **Jam Session,** Open Stage, Bollwerk 107, 20.00

OBERHAUSEN
- **B-Tight,** Resonanzwerk, 19.00
- **BicahunaS + Fuck'it'Head,** Punk, Druckluft, 20.00
- **Blues Company,** Gdanska, 20.15
- **Cara,** Irish Folk, Ebertbad, 20.00
- **Cáirde,** Irish Folk, Bistro Jedermann, 19.30

RECKLINGHAUSEN
- **Jazz in der Kunsthalle | Jazz Lounge Arkestra,** Kunsthalle, 18.00
- **Red House,** Bluesrock, Murphy's Pub & Grill
- **St. Beaufort,** Folk, Bluegrass, Tom Tornados Wohnzimmer, 20.30

SOEST
- **Dennis Fischer,** Alter Schlachthof, 20.00

WERNE
- **Drowsy Maggie,** Irish Folk, Flöz K, 20.00

WICKEDE
- **Jeb x Jules,** Pop-Jazz, KaDeWi, 20.00

WITTEN
- **Darrell Bath,** Blues, Rock (GB), The Curly Cow, 19.30

Party

BOCHUM
- **Don't Look Back in Anger,** Britpop, Indie, 60s Beat, Die Trompete, 23.00
- **Fiesta de Havanna,** Salsa, Merengue, Bachata mit DJ Jorge, Havanna, 22.00
- **Vendetta,** 1st: Crossover, Alternative Rock / 2nd: Charts, Riff, 23.00
- **Zeche 30,** 1st: Best of Zeche / 2nd: 80s Pop & Wave, Zeche, 22.00

DORTMUND
- **Datt Dickes Ding,** mit DJs Mimmi & Ruud van Laar, Musiktheater Piano, 20.00
- **Geile Zeit,** 2000er mit Stephan Hellwig, Alter Weinkeller, 23.00
- **PTP Revival-Party – 20 Years Anniversary,** 1st: Early & Happy Hardcore, Millenium Hardcore mit DJ Panic, Rob & MC Joe u. a. / 2nd: New Style, New School, Early Hardstyle mit DM-Style, Paraghandy u. a., Village, 22.00
- **Querbeat,** Reggae, Dancehall, R&B, Hip-Hop, Maquina Loca, 23.00
- **Rockabilly Fever,** mit Rockabilly Guerilla, Nordstadt-Piraten, subrosa

DUISBURG
- **Urban Castle,** Grotte: Black Music, R'n'B, Hip-Hop / Mitte: Pop, Charts, Party-Classics / Saal: Rock, Nu-Metal, Alternative, Core, Pulp, 22.00

DÜSSELDORF
- **Back to the 80s,** 1st: Pop-Hits des 20. Jahrhunderts mit DJ Elmar, VDE und Alex, zakk, 22.00
- **Subkult Klassix Klub,** Wave und Independent / im Club, zakk, 23.00

ESSEN
- **DJ Lignin,** Charts, R&B, House u. a., Musikpalette, 22.00
- **Friday Night,** Alternative, Crossover, (New) Rock, Nu Metal u. a. mit DJ Dirk oder DJ Saxnot, Turock, ca. 23 Uhr (nach dem Konzert)
- **Web of Sound,** Garage, Soul, 60s mit Mr.Veedeebee & DJ Uli Watusi, Freak Show, ca. 23 Uhr (nach dem Konzert)

HERNE
- **Bi Time,** für Paare und Singles (m/w), gay, trans, bi welcome, ego24.de, Ego Erlebnisreich, 15.00

MÜNSTER
- **Take Me Out,** Indierock von 2001–08 mit DJ Top Ten, eavo, Hot Jazz Club, 23.00

OBERHAUSEN
- **Adults Only,** Party ab 25, Rock, Pop, Indie u. a., Zentrum Altenberg, 21.00
- **E-Tropolis Pre-Party,** Turbinenhalle
- **Reggae Night,** Reggae, Dancehall, Ska, Turtle Bay, 21.00

WITTEN
- **Ü44-Party,** querbeet mit Herr Müller, Maschinchen Buntes, 20.00

Comedy & Co.

BOCHUM
- **Wilbertz & Kunz: Hättste wärste auch nicht anders,** Zauberkasten, 20.00

DORSTEN
- **Das Geld liegt auf der Fensterbank, Marie,** Gemeinschaftshaus Wulfen, 20.00

DORTMUND
- **Günna Royal,** Theater Olpketal, 19.30
- **Lioba Albus: Das Weg ist mein Ziel,** Cabaret Queue, 20.00

DUISBURG
- **Benni Stark: #kleider. lachen. leute,** Grammatikoff, 20.00
- **Katalyn Bohn: Sein oder online,** Die Säule, 20.00

ESSEN
- **Felix Lobrecht: Kenn ick,** Weststadthalle, 20.00
- **Thilo Seibel: Wenn schon falsch, dann auch richtig!,** in der Kaue, Zeche Carl, 20.00

GELSENKIRCHEN
- **Fritz Eckenga: Nehmen Sie das bitte persönlich,** Kaue, 20.00

HAGEN
- **Andrea Volk: Feier-Abend! Büro und Bekloppte,** Hasper Hammer, 20.00

MENDEN
- **Kathrin Heinrichs & Bitter Trio,** Lese-Kabarett-Musikprogramm, Wilhelmshöhe, 20.00

MOERS
- **Jan Philipp Zymny: Kinder der Weirdness,** Bollwerk 107, 20.00

Musical & Show

BOCHUM
- **Die Magier,** Magie-Show mit Christopher Köhler, Carsten Lesch, Swann, Marco Weissenberg / Halle, Bahnhof Langendreer, 20.00
- **Eine geht noch!,** Chansons u. a., Stadthalle Wattenscheid, 20.00
- **Faszinierendes Weltall,** Reise durch den Kosmos, Zeiss-Planetarium, 11.30
- **Geheimnisvolles Universum,** Reise durch Raum und Zeit, Zeiss-Planetarium, 14.00
- **Rockabilly Club – Der Kult geht weiter!,** Akrobatik, Artistik u. a., Varieté Et Cetera, 20.00
- **Stars und Sterne,** Hits aus Pop & Rock mit Weltraumkulisse, Zeiss-Planetarium, 19.30
- **Vom Urknall zum Menschen,** astronomische Zeitreise, Zeiss-Planetarium, 16.00
- **tempus.ruhr,** Show zur Ruhrgebiets-Nacht, gesprochen von Jochen Malmsheimer, Zeiss-Planetarium, 18.00

DUISBURG
- **Magie – mit Stil, Charme und Methode,** mit Nicolai Friedrich, Kultur- & Bürgerzentrum Steinhof, 20.00
- **Wahnsinn!,** Musical mit den Hits von Wolfgang Petry, Theater am Marientor, 19.30

ESSEN
- **Appartement,** Variete-Show, GOP Varieté, 18.00+21.00

HERTEN
- **Perlen der Travestie,** Revuepalast Ruhr, 20.00

OBERHAUSEN
- **Planet Erde II,** BBC-Naturfilme mit Live-Musik vom The City of Prague Philharmonic Orchestra, König-Pilsener-Arena, 20.00
- **Tarzan,** Metronom Theater, 19.30
- **Toast Hawaii,** 50er/60er-Show, Theater an der Niebuhrg, 20.00

RECKLINGHAUSEN
- **Circus Roncalli,** Konrad-Adenauer-Platz, 15.30+20.00

UNNA
- **Abba Review – Thank You For The Music,** Lindenbrauerei, 20.00

Theater & Tanz

BOCHUM
- **Ende gut, alles gut,** Stück von Shakespeare, Schauspielhaus, 19.30
- **Geschlossene Gesellschaft,** Stück von Sartre / Theater Unten, Schauspielhaus, 19.00
- **The All American Arztroman,** Komödie von Christoph Tiemann, Thealozzi, 20.00
- **Träum weiter,** Stück von Nesrin Samdereli / Kammerspiele, Schauspielhaus, 19.30

BOTTROP
- **Kunigunde draff nich sterven,** Lustspiel mit der Laienspielschar der Kolpingfamilie, Brauhaus am Ring, 19.30

DORTMUND
- **Biedermann und die Brandstifter + Fahrenheit 451,** Stücke nach Max Frisch & Ray Bradbury, Schauspielhaus, 19.30
- **Der Vorname,** Komödie von Matthieu Delaporte & Alexandre de la Patellière, mit dem Ensemble, Fletch Bizzel, 20.00
- **Tschick,** Jugendstück von Robert Koall nach Wolfgang Herrndorf, ab 14 J., Kinder- und Jugendtheater, 11.00
- **Zombification,** Lecture-Performance von Komplott Legal, mit Regine Anacker & Thorsten Bihegue, Depot, 20.00

DUISBURG
- **Duisburger Akzente | Krieg. Stell dir vor er wäre hier,** von Janne Teller, mit dem Theater Strahl Berlin, Theater, 11.00
- **Duisburger Akzente | Richard III.,** von Shakespeare, mit dem Thalia Theater Hamburg, Theater, 19.30
- **Duisburger Akzente | Curveball,** Performance, Liebfrauenkirche Stadtmitte, 19.30

ESSEN
- **Arsen und Spitzenhäubchen,** Komödie von Joseph Kesselring, Theater Courage, 20.30
- **Butterkuchen – man steckt nicht drin,** Stück von Kai Magnus Sting, Grend, 20.00
- **Das kleine Kunstwerk,** Improtheater, Rü-Bühne, 20.00
- **Mädelsabend – Die nackigste Komödie,** Stratmanns, 20.00
- **Tanzplattform | Momentum,** Tanzperformance mit der CocoonDance Company u. a., PACT Zollverein, 13.00+20.00
- **Tanzplattform | Situation mit Doppelgänger,** performativer Essay von Julian Warner & Oliver Zahn, Zeche Zollverein, Areal A, Schacht 12, 21.00
- **Tanzplattform | The Last Ideal Paradise,** Tanzperformance & Installation von Claudia Bosse, Zeche Zollverein, Areal C [Kokerei], Salzlager [C88], 15.00
- **Terror,** Stück von Ferdinand von Schirach, mit Euro Studio Landgraf, Theater im Rathaus, 19.30
- **Top Dogs,** Stück von Christoph Roos, nach Urs Widmer, Schauspiel, 19.30
- **Wortkomplott,** Improtheater-Show, ZuZ im Bahnhof Borbeck, 19.30

GELSENKIRCHEN
- **Tanzplattform | BoD + Ballet 2.018,** Stücke von Richard Siegal / Großes Haus, Musiktheater im Revier, 18.00
- **Tanzplattform | Monument 0.5: The Valeska Gert Monument,** Theaterperformance von Eszter Salamon / Kleines Haus, Musiktheater im Revier, 20.00

HAGEN
- **Dancing Souls,** Ballett, Choreografie von Alejandro Cerrudo u. a. / Großes Haus, Theater, 18.00

HAMM
- **Die Känguru-Chroniken,** Stück nach Marc-Uwe Kling, Kurhaus Bad Hamm, 19.30

HERNE
- **Herr Pastor und Frau Teufel,** Stück, Mondpalast, 20.00

MOERS
- **Die lächerliche Finsternis,** Live-Hörspiel von Wolfram Lotz, Schlosstheater, 19.30

OBERHAUSEN
- **Bilder deiner großen Liebe,** von Wolfgang Herrndorf, Theater, 19.30 (Premiere)
- **Das siebte Kreuz,** von Anna Seghers, Theater, 19.30

SCHWERTE
- **Shakespeares sämtliche Werke,** Theater am Fluss, 19.30

Oper & Klassik

BOCHUM
- **BO-TON | BoSy Lauschbild 2 – Feurig sein,** mit Mitgliedern der BoSy & Tanja Emmerich (Tanz) / Kleiner Saal, Musikforum, 16.00

DATTELN
- **I himmelen,** geistliche Chormusik aus Skandinavien, Deutschland, Amerika, mit dem Jugendkonzertchor der Chorakademie Dortmund, Felix Heitmann (cond), St. Amandus, 20.00

DORTMUND
- **Musik für Freaks,** Bachs „Partita für Violine Nr. 2", Jazz, Impro, mit Avi Avital (Mandoline) & Omer Klein (p), Konzerthaus, 20.00
- **Nabucco,** Oper von Verdi, Opernhaus, 19.30

DUISBURG
- **Duisburger Akzente | Krieg und Frieden – Duisburger Akzente,** Werke aus dem 17. & 18. Jh., Folkwang-Universität, 19.30
- **Hans-Joachim Heßler & Birdy Steppuhn,** Orgel und afrikanische Perkussionsinstrumente, St. Joseph, 19.30

DÜSSELDORF
- **Düsseldorfer Symphoniker,** Werke von Högberg, Mendelssohn mit Isabelle van Keulen (v), Tonhalle, 20.00

ESSEN
- **Beethoven 5,** Werke von Williams, Ives, Beethoven mit Daniel Bell (v), Essener Philharmoniker, Philharmonie, 20.00

Vortrag & Lesung

BOCHUM
- **Die drei ??? und der dreiäugige Totenkopf,** Hörspiel, Zeiss-Planetarium, 21.00

DÜSSELDORF
- **Jack,** Lesung mit Anthony McCarten, Moderation: Philipp Holstein, zakk, 19.00

ESSEN
- **Une jeunesse française,** Buchbesprechung, mit Übersetzung & Ausstellung, Deutsch-Französisches Kulturzentrum, 19.30

GELSENKIRCHEN
- **Die großen Geschichten der Oper,** Erzählabend mit André Wülfing / Kellerbar, Consol Theater, 20.00
- **Wir fürchten nicht die Tiefe,** Lesung mit Martin Brambach, Flora, 20.00

MOERS
- **Krimifestival Moers | Zechensterben,** Lesung mit Peter Kersken / Schacht IV, Zeche Rheinpreußen, 16.00

RECKLINGHAUSEN
- **Die Tierkreissternbilder und ihre Mythen,** Vortrag von Karsten Müller, Westfälische Volkssternwarte, 19.30

Für Kinder

BOCHUM
- **Ein Sternbild für Flappi,** Sternenmärchen, ab ca. 4 J., Zeiss-Planetarium, 09.30

BOTTROP
- **Unternehmen Osterhase,** Theater, ab 3 J., Hof Jünger, 15.00–16.00

DORTMUND
- **Möhrchen und die Osterwette,** Puppentheater, Musik und Geschichten, Märchenbühne im Haus Rodenberg, 16.00

LÜNEN
- **Kinderdisco,** mit Animationsprogramm, ab 7 J., Lükaz, 16.30–18.00

RECKLINGHAUSEN
- **Reise durch unser Sonnensystem,** Vortrag von Karsten Müller, ab 5 J., Westfälische Volkssternwarte, 16.00

Märkte & Messen

DORTMUND
- **Creativa,** Messe für kreatives Gestalten, Westfalenhallen, 09.00–18.00

Und sonst

BOCHUM
- **Bochum singt!,** Benefits-Mitsingkonzert, Rotunde, 19.00

DORTMUND
- **After Coal,** Dokumentarfilm von Tom Hansell, anschließend: Gespräch mit dem Filmemacher, Kino im U, 20.00
- **The Mundorgel Project,** Mitsingabend mit Tommy Finke, Daniel Brandl, Pele Caster, Hannes Weyland / Institut, Schauspielhaus, 22.00
- **Viva!,** lateinamerikanisches Kulturfest, Dietrich-Keuning-Haus, 19.00–22.00

DUISBURG
- **Duisburger Akzente | Eberhard Fechner – ein deutscher Erzähler,** Filmvorführung von „Nachrede auf Clara Heydebreck", Tagungszentrum Der Kleine Prinz, 20.00

RECKLINGHAUSEN
- **Palmkirmes,** Saatbruchgelände an der Vestlandhalle

Sa.17.

Konzerte

BOCHOLT
- **Connemara Stone Company,** Gaststätte Zum Pitt, 20.30

BOCHUM
- **BO-TON | A Tribute to Music,** mit dem Orchester Blaswerk, Musikforum, 18.00
- **Jon And Roy,** Folkrock, Support: Thomas Oliver / Studio 108, Bahnhof Langendreer, 20.00
- **Klangbilder,** Jazz mit Julie Sassoon (p) & Willi Kellers (dr), Conny Bauer (pos) & Martin Blume (dr), Kunstmuseum, 19.30
- **Michael Erdmenger Quintett,** Jazz, moderner Hardbop, feat. Matthias Bergmann (hrn), Bochumer Kulturrat e. V., 20.00
- **Montreal,** Punkrock, Rotunde, 20.00
- **Werner Wahnsinn,** Rock'n'Roll, Beat, Blues, Soul, Pop mit Bielefeld Ahoi, EN-1, Legal Eagles „Oldstars", Sabowski, Furumba, Willy-Brandt-Gesamtschulband, Erich-Brühmann-Haus, 19.00

CASTROP-RAUXEL
- **Solidarfonds Schlagerparty,** mit Mickie Krause, Olaf Henning, Hermes House Band, Bernhard Brink, Anna-Maria Zimmermann, Michael Holm u. a., Europahalle, 19.30

DORTMUND
- **Avi Avital & Ensemble,** klassische Kammermusikwerke, Volksmusik, Konzerthaus, 20.00
- **Code Girl,** New Jazz mit Mary Halvorson (g) & Ambrosine Akinmusire (tb), domicil, 20.00
- **Die Joe-Cocker-Story,** Chris Tanzza (voc), Katja Kutz (voc) u. a., Hansa Theater, 19.30
- **Matthias „Kasche" Kartner,** feat. Pur Harmony, Kai Kartner, Jeff Good, Fritz-Henßler-Haus, 20.00
- **Rainer Bielfeld,** Musikwerkstatt, Hansa Theater, 20.00

DUISBURG
- **Andreas Schickentanz,** Lokal Harmonie, 20.30
- **Kochkraft durch KMA,** Djäzz, 20.00

DÜSSELDORF
- **Blue Motion Trio,** Jazz mit Josch Stephan (g) / Café Sperrmüll, Trödelmarkt Aachener Platz, 11.30
- **La Dolce Vita,** Release Konzert + Party, zakk, 20.00

ESSEN
- **Captain Hook & The Gang,** Funk, Soul, Hanaus Essen und Trinken, 20.00
- **Cáirde,** Irish Folk, Kreuzer, 20.00
- **Die Zelten + DJ Jean Paul Polyester,** Rock, Punk, Wave, 60s, Südrock, 21.00
- **John Diva And The Rockets Of Love,** Glamrock, Turock, 20.00
- **MC Fitti,** Hip-Hop / Kaue, Zeche Carl, 20.00
- **Michael Boll,** Sailor's Pub, 21.00
- **Nachtmusik – Ströme,** mit Mario Schönhofer & Tobias Weber (syn), RWE Pavillon, 22.00
- **Ströme,** elektronische Känge, Philharmonie, 22.00
- **The Dimps + Robo Kong,** Trip-Hop, Punk, Hip-Hop, Weststadthalle, 19.00
- **Uwaga & Max Klaas,** akustik, Pop, Katakomben-Theater, 20.00

HAGEN
- **Ceili Family & Kilkenny Bastards,** KuZ Pelmke, 20.00
- **LenneBrothers Band,** Rock'n'Roll, Support: Sam Spade & The Bangers & Nightingale, Werkhof Kulturzentrum, 20.00

HATTINGEN
- **Food For Soul,** Acoustic Pop, Coffea, 20.00
- **Hattingen Live,** Innenstadt

KÖLN
- **Escape With Romeo,** Post Punk, Electronica + Aftershow, Gebäude 9, 20.30
- **Peter Maffay & Band,** unplugged, Lanxess Arena, 20.00
- **Talco,** Ska, Folk, Punk, Support: Ebri Knight, Live Music Hall, 19.00

LÜNEN
- **Celtic Voyager,** Epic Folk in Rock, Greif
- **Die Feuersteins,** Country, Folk, Pop, Volkslieder, Alte Kaffeerösterei, 19.00

MÜLHEIM
- **Antagonist + Spiker,** Black- & Thrash Metal, AZ, 19.00 (Einlass)

OBERHAUSEN
- **E-Tropolis,** mit VNV Nation, Project Pitchfork, Nachtmahr, Aesthetic Perfection, Rotersand, Frozen Plasma, Forced To Mode, .com/kill, Eisfabrik, Xotox u. a., Turbinenhalle, 14.00
- **Lappländer,** Irish Folk, Fabrik K14, 20.00
- **Rockorchester Oberhausen,** Zentrum Altenberg, 18.00
- **The Kelly Family,** Folk, Pop, König-Pilsener-Arena, 19.30
- **Urfaust + Horn + Wedergang er,** Black Metal, Helvete, 19.00

OLFEN
- **Tidemore,** Pop, Olfonium

RHEINBERG
- **Band of Friends,** Blues-Rock, Schwarzer Adler, 20.00

SCHWERTE
- **Five Alive O,** Irish Folk, Rohrmeisterei, 20.00

SELM
- **Irische Nacht,** Irish Folk mit Rapalje, Harmony Glen, Bürgerhaus, 20.00

Party

BOCHUM
- **Bday Bash,** 1st: Charts, House, Mash-up / 2nd: Black Music, Zeche, 22.30
- **Disko,** 1st: Charts, Pop, Classics, Rap, Rock, House / 2nd: Rap, Trap, Twerk, Dancehall, Moombahton, Riff, 23.00
- **Lost Sounds,** Goth Rock, Batcave, Wave, Post Punk / Halle, Bahnhof Langendreer, 23.00
- **St. Patrick's Day,** Irish Folk, Rock, Punkrock / Rockpalast, Matrix, 22.00
- **Underground Shelter,** House mit DCHM, Facito & Niclas Kötting, Lenni, André Rother, Rotunde, 23.00

DORTMUND
- **Afro Deluxe,** The best of African Music, Maquina Loca, 23.00
- **Blackout,** Metal mit DJane Kris, DJ Torsten, Alter Weinkeller, 23.00
- **Die Party mit dem geheimnisvollen Glücksrad,** mit Philipp Bückle & Soeren Spoo, Oma Doris, 23.00
- **Discofox,** Fox, 20.00
- **Firestarter,** 1st: Best of Rock & Alternative / 2nd: Elektro, Trash, Charts, FZW, 23.00
- **Golden Era of Hip-Hop + New Block Rockers,** 90s Hip-Hop u. a. mit dem Wolf & Kleppo / 2nd: New School Hip-Hop u. a. mit Max Gyver & ZyBoN, Großmarktschänke, 23.00
- **La Boum,** Beat'n'Boogie, Balkan Swing, Rock'n'Roll mit Timmi & Martini, Sissikingkong, 22.00

DUISBURG
- **2-Takt Tanz der Schaltrollerfreunde Meiderich,** Northern Soul, Ska, Rocksteady u. a., Bollerke, 19.00
- **90er-Party,** Kultkeller, 22.00
- **Betamax,** 80s mit DJ Micha, Anne Tränke, 21.00
- **Plattenküche,** Disco Classics, Mezzomar Seehaus, 22.00
- **Schloss-Party,** 1st: Pop, Charts / 2nd: Partyhits, Classics / 3rd: Rock, Alternative, Pulp, 22.00

ESSEN
- **Classic Metal Night,** Metal der 70s, 80s, 90s mit DJ Stephan, Turock, ca. 23 Uhr (nach dem Konzert)
- **DJ Nabil Benai,** Charts, R&B, House u. a., Musikpalette, 22.00
- **Karaoke,** Punk, Rock, Metal, Rock'n'Roll, Freak Show, 20.00 (Einlass)
- **Südrock Disco,** Wave, Punk, 80s, mit DJ Jean Paul Polyester, Südrock, ca. 23.30 Uhr (nach dem Konzert)

HERDECKE
- **Cocktailnight,** Charts, 80s, 90s, Blue Jay, 21.00

MOERS
- **Boots & Beer Special: St.Patrick's Day,** Early Reggae, Northern Soul, Oi!, Punk, Ska, live: North Alone, Bollwerk 107, 20.00

MÜNSTER
- **Flashdance,** 80s mit DJs Top Ten & Superfreak, Hot Jazz Club, 23.00

OBERHAUSEN
- **Bang!,** Queer-Party. Floors: Indie(tronic) vs. Popkultur, Techno, Punk/Indie-Rock bzw. Funk/Soul u. a., Druckluft, 22.00
- **Pott´n Rock,** Rock, Alternative, Indie, Classics, Zentrum Altenberg
- **Stratosphaere Revival Party,** Wave, Indie, 80er, Kulttempel, 21.00

RECKLINGHAUSEN
- **St. Patrick´s Day,** mit Mark Bennett und DJ, Murphy's Pub & Grill, ab 13.00

WITTEN
- **Silver-Party,** Ü50-Party mit Rock & Pop der letzten 40 Jahre, WerkStadt, 20.00

Comedy & Co.

BOCHUM
- **Volker Weininger: Bildung. Macht. Schule.,** Zauberkasten, 20.00

DORTMUND
- **Der neue Loriot-Abend,** mit dem Roto-Ensemble, Roto Theater, 19.30
- **Dieter Nuhr: Nuhr hier, nur heute,** Westfalenhallen, 20.00
- **Günna Royal,** Theater Olpketal, 19.00

DUISBURG
- **Microband: Klassik für Dummies,** Kulturtreff Alte Dorfschule Rumeln, 20.00
- **Robert Griess: Hauptsache, es knallt!,** Kultur- & Bürgerzentrum Steinhof, 20.00

ESSEN
- **Andreas Weber: Single Dad – Teilzeit alleinerziehend,** Zeche Carl, 20.00

GELSENKIRCHEN
- **Springmaus: Jukebox Live!,** Kaue, 20.00

Foto: Marvin Böhm

coolibri präsentiert Kochkraft durch KMA

Als Begründer des Genres „Die neue deutsche Kelle" nimmt sich die Band aus NRW selbst nicht zu ernst. Ihre Auftritte haben wegen ihrem mächtigen Trubel und der Einbeziehung des Publikums nichts mit einem klassischen Konzert gemein. Während all dem geben sie in ihren Texten eine politische Message mit.
17.3., Djäzz, Duisburg

Foto: bb Promotion

Bonnie Tyler

Bonnie Tyler begeistert mit ihrer unverkennbaren heiseren Stimme seit über 40 Jahren Millionen von Fans. Herausgebracht hat sie 16 Alben und um die 80 Singles. Darunter Hits wie „It's A Heartache" oder „Holding Out For A Hero" aus dem Soundtrack zum Film „Footloose". All das gibt's jetzt live auf ihrer Tour.
18.3., Colosseum Theater Essen
19.3. Mitsubishi-Electric-Halle Düsseldorf

HAGEN
› **Torsten Sträter: Es ist nie zu spät, unpünktlich zu sein,** Stadthalle, 20.00
MÜLHEIM
› **Kultur.Gut | Pawel Popolski: Ausser der Rand und der Band,** Stadthalle, 20.00
OBERHAUSEN
› **HG Butzko: Menschliche Intelligenz,** Ebertbad, 20.00
UNNA
› **Faisal Kawusi: Glaub nicht alles, was du denkst,** Stadthalle, 20.00

Musical & Show

BOCHUM
› **Die Entdeckung des Himmels,** Astronomie-Show, Zeiss-Planetarium, 13.45
› **Faszinierendes Weltall,** Reise durch den Kosmos, Zeiss-Planetarium, 16.30
› **Pink Floyd Reloaded,** Musikshow, Zeiss-Planetarium, 19.00
› **Planeten – Expedition ins Sonnensystem,** Astronomieshow, Zeiss-Planetarium, 17.45
› **Rockabilly Club – Der Kult geht weiter!,** Akrobatik, Artistik u. a., Varieté Et Cetera, 20.00
DUISBURG
› **Michael Jackson Memory Tour,** Rheinhausenhalle, 20.00
› **Wahnsinn!,** Musical mit den Hits von Wolfgang Petry, Theater am Marientor, 14.30+19.30
ESSEN
› **Appartement,** Variete-Show, GOP Varieté, 18.00+21.00
› **Peter Pan,** nach James Matthew Barrie / Aula, Folkwang-Musikschule, 11.00+15.00
HERTEN
› **Das Ruhrgebiet ... in Sand gemalt,** Sand-Malerei-Show, Zeche Schlägel & Eisen, 19.00
› **Perlen der Travestie,** Revuepalast Ruhr, 20.00
MÜLHEIM
› **medl-Nacht der Sieger,** Abendgala des Show- & Sport-Events, innogy Sporthalle, 19.30
OBERHAUSEN
› **Tarzan,** Metronom Theater, 14.30+19.30
› **Toast Hawaii,** 50er/60er-Show, Theater an der Niebuhrg, 20.00
RECKLINGHAUSEN
› **Circus Roncalli,** Konrad-Adenauer-Platz, 15.00+20.00

Theater & Tanz

BOCHUM
› **Curveball,** Performance, Rottstr5 Kunsthallen
› **Finnisch,** Stück von Martin Heckmanns / Theater Unten, Schauspielhaus, 19.00
› **Jugend ohne Gott,** Stück von Ödön von Horváth / Kammerspiele, Schauspielhaus, 19.30
› **Sisyphos!,** Stück von Camus, Prinz Regent Theater, 19.30
› **The All American Arztroman,** Komödie von Christoph Tiemann, Thealozzi, 20.00
› **The Humans. Eine amerikanische Familie,** Stück von Stephen Karam, Schauspielhaus, 19.30
BOTTROP
› **Kunigunde draff nich sterven,** Lustspiel mit der Laienspielschar der Kolpingfamilie, Brauhaus am Ring, 18.00
DINSLAKEN
› **Improtheater,** Theater Halbe Treppe, 19.30
DORTMUND
› **Das Tierreich,** Stück von Nolte Decar, mit dem Jugendclub Theaterpartisanen 16+ & Jungen Theaterwerkstatt Vier D / Studio, Schauspielhaus, 20.00 (Premiere)
› **Der Vorname,** Komödie von Matthieu Delaporte & Alexandre de la Patellière, mit dem Ensemble, Fletch Bizzel, 20.00
› **Gut gegen Nordwind,** Stück von Daniel Glattauer und Ulrike Zemme, mit Austropott, Kino im U, 19.30
› **Trump,** Stück von Mike Daisy, anschließend: Diskussion mit dem Ev. Bildungswerk / Studio, Schauspielhaus, 19.30
› **Zombification,** Lecture-Performance von Komplott Legal, mit Regine Anacker & Thorsten Bihegue, Depot, 20.00
DUISBURG
› **Duisburger Akzente | Manöver – Weißes Flimmern,** von Susanne Heck, mit der Theaterproduktion Freischaufler, Grammatikoff, 18.00
› **Duisburger Tanztage,** Finale Teens, Theater, 19.00
ESSEN
› **Arsen und Spitzenhäubchen,** Komödie von Joseph Kesselring, Theater Courage, 20.00
› **Butterkuchen – man steckt nicht drin,** Stück von Kai Magnus Sting, Grend, 20.00
› **HeimArt – Die TUP-Festtage | Der Prinz, der Bettelknabe und das Kapital,** frei nach Mark Twain, Schauspiel, 19.30
› **Mädelsabend – Die nackigste Komödie,** Stratmanns, 20.00
› **Tanzplattform | Catalogue (First Edition),** Tanzperformance, Choreografie von William Forsythe / kleine Bühne, PACT Zollverein, 14.00+15.00+16.00+17.00
› **Tanzplattform | minor matter,** Theaterperformance von Ligia Lewis / große Bühne, PACT Zollverein, 21.00
› **Tanzplattform | Princess,** Performance von Elisa Jocson, Zeche Zollverein, Schacht 4,5,11, Gebäude 1, Lohnhalle, 15.00+20.00
› **Terror,** Stück von Ferdinand von Schierach, mit Euro Studio Landgraf, Theater im Rathaus, 19.30
GELSENKIRCHEN
› **Tanzplattform | 10000 Gesten,** Tanzperformance, Choreografie von Boris Charmatz / Großes Haus, Musiktheater im Revier, 20.00
› **Tanzplattform | Monument 0.5: The Valeska Gert Monument,** Theaterperformance von Eszter Salamon / Kleines Haus, Musiktheater im Revier, 18.00
HERDECKE
› **Die Grönholm-Methode,** von Jordi Galceran, Theater am Stiftsplatz, 19.30
HERNE
› **Herr Pastor und Frau Teufel,** Stück, Mondpalast, 20.00
MOERS
› **The Suitcase – Verloren in Moers,** Schlosstheater, 19.30
SCHWERTE
› **Shakespeares sämtliche Werke,** Theater am Fluss, 19.30
› **So viel Krach in einer Nacht,** Komödie von Bernd Gombold, mit der Volksbühne Ergste, Grundschulturnhalle Ergste, 19.30

Oper & Klassik

DORTMUND
› **Bach: Johannes-Passion,** mit Gesangssolisten, Dortmunder Bachchor, Neue Philharmonie Westfalen, St. Reinoldi, 19.30
› **Die Zauberflöte,** Oper von Mozart, Opernhaus, 18.00
DÜSSELDORF
› **Jose Luis Nieto,** Klavierwerke von Albéniz, Tonhalle, 20.00
ESSEN
› **Die Entführung aus dem Serail,** Oper von Mozart, Aalto-Theater, 19.00
› **Orgelmeditation | ... und sie kreuzigten ihn,** mit Dominik Gerhard, Dom, 12.00
HAGEN
› **Frau Luna,** Operette von Paul Lincke / Großes Haus, Theater, 18.00

Vortrag & Lesung

BOCHUM
› **Mein Gender und ich,** Lesung mit Hella-Birgit Mascus & Maria Wolf, Zeitmaultheater, 19.30
› **Solidartrade,** Vorträge von Rânia Antonopoúlou, Stefan Gran, Gudula Frieling u. a. / Halle, Bahnhof Langendreer, 19.00
DORTMUND
› **Fair Speisen: Superfoods – Fettkiller oder Klimakiller?,** Vortrag von Sonja Eikmeier, Süd-West Forum, 11.30
DUISBURG
› **Duisburger Akzente | Eberhard Fechner – ein deutscher Erzähler,** Vorträge, Tagungszentrum Der Kleine Prinz, 10.00–18.00
ESSEN
› **Kathedralen im Revier – Zechenlandschaft Ruhrgebiet,** Rolf Arno Specht präsentiert den Bildband, Mayersche Buchhandlung, 15.00
ISERLOHN
› **Die Geschichte der Nadel – Vermarktung und Verpackung,** Vortrag von Christel Ross, Künstler- & Museumsdorf Barendorf, 11.00

Für Kinder

BOCHUM
› **Mausekuss für Bär,** Stück mit Schauspiel und Figuren, mit dem Theater Wilde Hummel, ab 4 J., HalloDu-Theater, 16.00
› **Prinzessin Kröte,** Figurenspiel, ab 4 J., Figurentheaterkolleg, 15.00
› **Tabaluga und die Zeichen der Zeit,** Musikshow, ab 6 J., Zeiss-Planetarium, 15.00
› **Zeitreise unter Sternen,** ab 4 J., Zeiss-Planetarium, 12.30
DATTELN
› **Pippi in Taka-Tuka Land,** Stück nach Astrid Lindgren, mit dem Amatheruntheater St. Amandus Datteln von 1956 e.V., Stadthalle, 16.00
DUISBURG
› **Crazy Bubble Show – Legende des Schnees,** Stadthalle Walsum, 17.00
ESSEN
› **Die erstaunlichen Abenteuer der Maulina Schmitt,** Theaterstück nach Finn-Ole Heinrich, ab 8 J. / Box, Schauspiel, 15.00
HATTINGEN
› **Ranzenparty,** mit der Verkehrs-Puppenbühne, Infos für Schulanfänger & Eltern, Henrichshütte, 10.00–14.00

Märkte & Messen

DORTMUND
› **Cake Dreams,** internationale Messe für kreatives Backen, Westfalenhallen, 09.00–18.00
› **Creativa,** Messe für kreatives Gestalten, Westfalenhallen, 09.00–18.00
› **Europäische Kamerabörse,** für Amateure, Profis und Sammler, Sissikingkong, 10.00–16.00
› **Nachtflohmarkt,** mit Lumumba, DJ Radius, Live-Musik von Stefan Bauer (Singer/Songwriter), Depot, 17.00–23.59
ESSEN
› **Kult(ur)-Weinmesse,** Stadtgarten Steele, 17.00–21.00
HERNE
› **Weinmesse,** 20 Winzer präsentieren ca. 200 Weine aus Europa, Anmeldung unter: www.juliusmeimberg.de, Tel.: 02323-50900, Weinhandel Julius Meimberg, 17.00
ISERLOHN
› **Nadelmarkt,** Künstler- & Museumsdorf Barendorf, 11.00–18.00
WITTEN
› **Messe für Integration und Städtepartnerschaften,** WerkStadt, 13.00–17.00

Und sonst

BOCHUM
› **Klangsphäre DJ&Space,** DJ-Set unter der Sternenkuppel, mit DJ Motte, Zeiss-Planetarium, 21.00
DORTMUND
› **Bunte Tafelbühne in der Schuhfabrik,** Benefiz zugunsten der Dortmunder Tafel, mit Kai Magnus Sting (Kabarett), La Martina (Flamenco), Live-Musik mit Two For The Road (Jazz), Moderation: Heiko Waßer, Atlas, 19.30
› **Fair Speisen: Abschlussfest,** AWO Schultenhof, 14.00
› **Fair Speisen: Superfoods? Gibt´s auch aus NRW,** Informationen am Stand von Projekt MehrWert NRW + Verkauf von fair gehandelten Waren, Kirche am Markt Hombruch, 09.00–13.00
› **Reise ins Ungewisse,** Lesung und Musik mit Peter Sturm, Couchkunst – Familie Lüsebrinck/Otte, 19.00
› **Viva!,** lateinamerikanisches Kulturfest, Dietrich-Keuning-Haus, 15.00–23.00
DUISBURG
› **ÜberLebenReden,** Diskussionskonzert mit dem Jungen Ensemble Ruhr, Kom'ma, 20.00
GELSENKIRCHEN
› **Kiffiffi,** Zelluloid-Doppelprogramm, Schauburg, 11.00
HAGEN
› **Theater Hautnah,** Werkstattgespräch und offene Probe zu „Das schlaue Füchslein" / Café, Theater, 10.45
RECKLINGHAUSEN
› **Palmkirmes,** Saatbruchgelände an der Vestlandhalle

So.18.

Konzerte

BOCHUM
› **Buccinate,** Benefiz des Posaunentrios für Fukushima-Kinder, Emmaus-Kirche, 16.00
› **Gotthard,** Hardrock (CH), Zeche, 19.00
› **Risk It!,** Hardcore / Rockpalast, Matrix, 19.00
CASTROP-RAUXEL
› **Druckluft,** Akkordeon-Bigband, Gäste: Showchor Trallafitti, Adalbert-Stifter-Gymnasium, 16.30
DORTMUND
› **Akkordverdächtig,** Chorkonzert mit rocksie!chor & Easybeats, Ev. Kirchengemeinde Hörde, 17.00
› **Die Feuersteins,** Country, Folk, Pop, Volkslieder, MusicFactory, 17.00
› **Ess is gewen a sumertog – Das Wilnaer Ghetto im Spiegel seiner Lieder,** mit Roswitha Dasch (v, voc) & Ulrich Raue (p), Auslandsgesellschaft, 17.00
› **Scott Bradlee´s Postmodern Jukebox,** Jazz, Ragtime, Swing, FZW, 20.00
› **UCafé – Der Ukulelentreff,** Fritz-Henßler-Haus, 15.00
› **Udo, merci!,** Tribute to Udo Jürgens mit Rudi Strothmüller, Hansa Theater, 17.00
DUISBURG
› **Loch Lomond,** Indie, Folk, Krümelküche, 20.00
› **St. Patrick´s Day Frühschoppen,** mit Cáirde, Sheevon & Pat McDonnell Band u. a., Brauhaus Urfels, 11.00–15.00
ESSEN
› **Alte Bekannte,** A-Cappella-Pop, Weststadthalle, 18.00
› **Bonnie Tyler,** Pop, Rock, Colosseum, 19.00
› **Rote Socken singen tote Lieder,** Volkslieder aus der DDR / Casa, Schauspiel, 19.00
GLADBECK
› **The Jolly Jazz Orchestra,** New Orleans Jazz, Dixieland, Swing, Mathias-Jakobs-Stadthalle, 11.30
ISERLOHN
› **The Bar at Buena Vista,** kubanische Musik, Parktheater, 19.00
KÖLN
› **Ahmet Aslan,** Gloria, 20.00
› **Majid Jordan,** R&B, Live Music Hall, 20.00
MÜLHEIM
› **Ali Claudi & Hans Günther Adam,** Swing, Latin Jazz mit Gitarre, Klavier & Gesang, Kloster Saarn, 18.00
OBERHAUSEN
› **Fun-Vocal-Chor,** Zentrum Altenberg, 18.00
› **Musikparade,** Europas größte Tournee der Militär- und Blasmusik, König-Pilsener-Arena, 15.00
RECKLINGHAUSEN
› **Eric Pfeil & Die Realität,** Tom Tornados Wohnzimmer, 16.30

Comedy & Co.

BOTTROP
› **Comedy im Saal,** mit Daphne de Luxe, Annie Heger und Vanessa Maurischat, Carina Pusch, Moderation: Benjamin Eisenberg, OT-Eigen, 19.00
DORTMUND
› **Lioba Albus: Das Weg ist mein Ziel,** Cabaret Queue, 19.00
› **Schein oder nicht Schein,** Theaterkabarett über die Launen des Glücks mit Kriszti Kiss, Café Begegnung, 11.00
ESSEN
› **Best of Kalle Henrich,** Rübühne, 20.00
› **Marcel Kösling: Kösling geht aufs Ganze!,** in der Kaue, Zeche Carl, 20.00
› **Wolfgang Trepper: Dinner for DU,** in der Kaue, Zeche Carl, 20.00
HAGEN
› **Pawel Popolski: Ausser der Rand und der Band,** Stadthalle, 19.00
LÜDINGHAUSEN
› **Schlag auf Schlag,** mit Fritz Eckenga u. a., Burg Vischering, 19.00

Musical & Show

BOCHUM
› **Die Wunder des Kosmos,** Astronomieshow, Zeiss-Planetarium, 15.00
› **Expedition Sternenhimmel,** Astronomieshow, Zeiss-Planetarium, 12.15
› **Faszinierendes Weltall,** Reise durch den Kosmos, Zeiss-Planetarium, 16.15
› **Rockabilly Club – Der Kult geht weiter!,** Akrobatik, Artistik u. a., Varieté Et Cetera, 19.00
› **Traumzeit,** musikalische Reise zu den Sternen, Zeiss-Planetarium, 18.45
› **Vom Urknall zum Menschen,** astronomische Zeitreise, Zeiss-Planetarium, 17.30
DUISBURG
› **Wahnsinn!,** Musical mit den Hits von Wolfgang Petry, Theater am Marientor, 14.00
DÜSSELDORF
› **Lord of the Dance – Dangerous Games,** Stepptanz-Show, Mitsubishi Electric Halle, 19.00
ESSEN
› **Appartement,** Variete-Show, GOP Varieté, 14.00+17.00
› **Lola Blau,** Ein-Frau-Musical von Kreisler / Foyer, Aalto-Theater, 21.00
› **Peter Pan,** nach James Matthew Barrie / Aula, Folkwang-Musikschule, 11.00+15.00
HERTEN
› **Das Ruhrgebiet ... in Sand gemalt,** Sand-Malerei-Show, Zeche Schlägel & Eisen, 19.00
OBERHAUSEN
› **Golden Girls: Glimmer, Glanz und gute Laune,** Travestie, Theater an der Niebuhrg, 16.00
› **Tarzan,** Metronom Theater, 14.00+19.00
RECKLINGHAUSEN
› **Circus Roncalli,** Konrad-Adenauer-Platz, 14.00+18.00

Theater & Tanz

BOCHUM
› **Café Kontakt,** offene interkulturelle Bühne, Thealozzi, 18.00
› **Ich bin nur ein Kind,** szenischer Reigen zum Thema Hochsensibilität, Thealozzi, 16.00
› **If I Wanted Foreplay, I Would Have Asked for it!,** mit dem Ensemble von „Maria Stuart", Evebar, 20.00
› **Maria Stuart,** Stück von Schiller / Kammerspiele, Schauspielhaus, 17.00
› **Sisyphos!,** Stück von Camus, Prinz Regent Theater, 18.00
› **Volksverräter!!,** Stück nach Ibsen, Schauspielhaus, 19.00
BOTTROP
› **Kunigunde draff nich sterven,** Lustspiel mit der Laienspielschar der Kolpingfamilie, Brauhaus am Ring, 16.00
DORTMUND
› **Alice,** Ballett von Mauro Bigonzetti, Opernhaus, 18.00
› **Alle sieben Wellen,** Stück von Daniel Glattauer, mit austroPott, Kino im U, 18.00
› **Bürgerwehr,** Komödie von Alan Ayckbourn, mit Theater36, Wichern, 18.00
› **Das Tierreich,** Stück von Nolte Decar, mit dem Jugendclub Theaterpartisanen 16+ & Jungen Theaterwerkstatt Vier D / Studio, Schauspielhaus, 18.30
› **Der Theatermacher,** Stück von Thomas Bernhard, Schauspielhaus, 18.00
› **Der Vorname,** Komödie von Matthieu Delaporte & Alexandre de la Patellière, mit dem Ensemble, Fletch Bizzel, 18.00
› **Der große Rilke-Abend,** Rezitation mit Barbara Kleyboldt, Roto Theater, 18.00
› **Die besten Tage meines Lebens,** Komödie von Frank Pinkus, mit Kirsten Annika Lange & Markus Veith, Depot, 18.00
› **Tschick,** Jugendstück von Robert Koall nach Wolfgang Herrndorf, ab 14 J., Kinder- und Jugendtheater, 18.00
DUISBURG
› **Duisburger Akzente | Manöver – Weißes Flimmern,** von Susanne Heck, mit der Theaterproduktion Freischaufler, Grammatikoff, 16.00
› **Duisburger Tanztage,** Finale Kids, Theater, 13.00
› **Duisburger Tanztage,** Finale Adults, Theater, 18.00
› **Kneift Karadings vorm Krieg?,** Hörtheater von Georges Perec, Lokal Harmonie, 18.00
ESSEN
› **Butterkuchen – man steckt nicht drin,** Stück von Kai Magnus Sting, Grend, 17.00
› **Mädelsabend – Die nackigste Komödie,** Stratmanns, 19.00
› **Tanzhommage an Queen,** Choreografie von Ben Van Cauwenbergh, Aalto-Theater, 18.00
› **Tanzplattform | Catalogue (First Edition),** Tanzperformance, Choreografie von William Forsythe / kleine Bühne, PACT Zollverein, 11.00+12.00
› **Tanzplattform | minor matter,** Theaterperformance von Ligia Lewis / große Bühne, PACT Zollverein, 13.00
› **Tanzplattform | Princess,** Performance von Elisa Jocson, Zeche Zollverein, Schacht 4,5,11, Gebäude 1, Lohnhalle, 12.00
› **Tanzplattform | The Last Ideal Paradise,** Tanzperformance & Installation von Claudia Bosse, Zeche Zollverein, Areal C [Kokerei], Salzlager [C88], 14.00
› **Terror,** Stück von Ferdinand von Schierach, mit Euro Studio Landgraf, Theater im Rathaus, 18.30
› **Tödliches Wochenende,** Krimistück von Klaus Peter Wolf & Michael Hoch, Theater Courage, 17.00
GELSENKIRCHEN
› **Tanzplattform | 10000 Gesten,** Tanzperformance, Choreografie von Boris Charmatz / Großes Haus, Musiktheater im Revier, 18.00
HERDECKE
› **Die Grönholm-Methode,** von Jordi Galceran, Theater am Stiftsplatz, 18.00
HERNE
› **Herr Pastor und Frau Teufel,** Stück, Mondpalast, 17.00
MARL
› **Zwischenräume,** mit Theater Dionysos, Theater, 18.00
OBERHAUSEN
› **Männer, die denken,** mit dem Künstler*innen kollektiv Performing Group, Theater, 18.00
SCHWERTE
› **Shakespeares sämtliche Werke,** Theater am Fluss, 19.30

Oper & Klassik

BOCHUM
› **BO-TON | Akkordeon Matinée,** Ensemble- und Solobeiträge / Kleiner Saal, Musikforum, 11.00
› **Bach: Johannes-Passion,** mit Collegium Vocale & Collegium Instrumentale, Christuskirche, 17.00
DORTMUND
› **Gitarrenmusik im Torhaus,** Werke von Villa Lobos, Gnattali, Gismonti, Piazzolla u. a. mit Felicitas Stephan (vc) & Wolfgang Lehmann (g), Torhaus Romberg-park
› **Vivaldi: Vier Jahreszeiten,** mit Avi Avital (Mandoline), Venice Baroque Orchestra & Budrugana-Gagra Handschattentheater, Konzerthaus, 11.00
› **Zeitinsel Avi Avital,** Werke von Lanzetti, Vivaldi, Scarlatti u. a., mit Andreas Scholl (Tenor), Avi Avital (Mandoline), Tiziano Bagnati (Laute), Marco Frezzato (vc), Tamar Halperin (cem), Konzerthaus, 18.00
DUISBURG
› **6. Kammerkonzert,** Werke von Dmitri Schostakowitsch, Mercatorhalle, 19.00
› **Die lange lange Straße lang,** Adrian Hildebrandt liest Wolfgang Borchert, Liebfrauenkirche Stadtmitte, 11.00
DÜSSELDORF
› **Düsseldorfer Symphoniker,** Werke von Högberg, Mendelssohn mit Isabelle van Keulen (v), Tonhalle, 11.00
ESSEN
› **10 Jahre Oper légère – Rossini: Der Barbier von Sevilla,** mit Franziska Dannheim (Sopran) & Jeong Min Kim (p), Bürgermeisterhaus, 17.00
› **Azahar Ensemble,** Werke von Mozart, Reicha, Turina, Philharmonie, 11.30
› **Essener Bachchor,** Werke von Fauré & Mendelssohn, Erlöserkirche, 17.00
HAGEN
› **6. Kammerkonzert,** Werke von Debussy, Takemitsu, Terzakis, Kunstquartier, 11.30
› **Aida,** Oper von Verdi / großes Haus, Theater, 15.00
LÜNEN
› **Amadeus Guitar Duo,** Hansesaal, 17.00
OBERHAUSEN
› **Salonorchester Oberhausen,** Ebertbad, 18.00
RECKLINGHAUSEN
› **Saisonbeginn – Eine Geschichte von Elisabeth Langgässer,** Werke von Bach, Mahler, Heucke, mit Gabriele Droste (Rezitation), Ensemble Rainer Maria Klaas, Ruhrfestspielhaus, 17.00

Vortrag & Lesung

BOCHUM
› **Die drei ??? und der dreiäugige Totenkopf,** Hörspiel, Zeiss-Planetarium, 20.00
› **Unendlich viele Affen,** Lesebühne mit Jason Bartsch, Theresa Hahl, Jan Philipp Zymny, Sebastian 23, Riff, 20.00
DORTMUND
› **Halbzeitgespräch,** „Neue und Neues: Die Zukunft des Theaters", Schauspielhaus, 15.00
› **Zeitzeugengespräch,** mit Georg Zimoch über die Stilllegung von Zechen und seine Erfahrungen im Bergbau, Zeche Zollern, 15.00
DUISBURG
› **Katerina Neumann-Jacob: Alles Theater – Mein abgefahrenes Leben auf Tournee,** Die Säule, 15.30
DÜSSELDORF
› **Poesieschlachtpunktacht,** Poetry Slam, Moderation: Pamela Granderath & Markim Pause, zakk, 20.00
› **Zeugin des italienischen Antifaschismus,** Eva Spott und Daniel Berger lesen Natalia Ginzburg, Musik: Arne Harder (g), zakk, 11.00

Für Kinder

BOCHUM
› **BO-TON | BoSy Familie 4 – Der Bosymphonische-wunschpunsch,** Werke von Haydn, Smetana, Grieg mit den BoSy & Katharina Boll (Moderation) / Großer Saal, Musikforum, 11.00
› **Ein Sternbild für Flappi,** Sternenmärchen, ab ca. 4 J., Zeiss-Planetarium, 11.00
› **PlanetenSafari,** ab ca. 7 J., Zeiss-Planetarium, 13.30
› **Prinzessin Kröte,** Figurenspiel, ab 4 J., Figurentheaterkolleg, 15.00
DATTELN
› **Pippi in Taka-Tuka Land,** Stück nach Astrid Lindgren, mit dem Amatheruntheater St. Amandus Datteln von 1956 e.V., Stadthalle, 16.00
DORTMUND
› **Ein König zu viel,** Stück von Gertrud Pigor, ab 4 J., Kinder- und Jugendtheater, 11.00
› **Hase und Igel,** Mitmach-Marionettentheater nach den Brüdern Grimm, ab 3 J., Hansa Theater, 11.00
› **Kasper und der Räuber Bumm,** mit Hohnsteiner Figuren, ab 3 J., Nostalgisches Puppentheater im Westfalenpark, 14.00+16.00

Foto: Pressefoto

Die Feuersteins

Eine Familie macht Musik. Guntmar, Carla und Emily Feuerstein lassen amerikanisches, englisches und deutsches Liedgut neu aufleben. Mit akustischen Instrumenten und feinsinnig zusammengestelltem Repertoire machen sie Hausmusik vom Feinsten. Ihr neues Album erscheint im März.
19.3., Friedenskirche am Schiffshebewerk, Datteln

Foto: Dennis Dirksen

coolibri präsentiert Donots

Mit ihrem ersten deutschsprachigen Album „Karacho" konnte die Punkrockband Donots 2015 im In- und Ausland große Erfolge feiern. Nach einer längeren Pause melden sich die Jungs aus dem Münsterland jetzt endlich mit neuen Songs auf dem Album „Lauter als Bomben" zurück und gehen damit auf große Tour.
20.3., FZW, Dortmund

Möhrchen und die Osterwette, Puppentheater, Musik und Geschichten, Märchenbühne im Haus Rodenberg, 15.00
Soundzz – Das junge domicil | Fahrt im Musik-Lift, Jazz, Impro mit den Verspäteten Vorboten, ab 5 J., domicil, 16.00

DUISBURG
Kaas & Kappes Festival | Herr Bork sucht ein Wort, Stück von Marielle von Sauers, mit dem Ensemble, ab 4 J., Kom'ma, 15.00
Kinderträdelmarkt, Kultkeller, 10.00–14.30

ESSEN
Kontrabass zum Anfassen, Konzert & Wissenswertes zum Instrument mit Patrick Fuchs (b), Christopher Bruckman (p), RWE Pavillon, 11.00

GELSENKIRCHEN
Die Biene im Kopf, Stück von Roland Schimmelpfennig, ab 7 J., Consol Theater, 15.00

HEMER
Kids-Markt, Grohe Forum, 11.00–16.00

HERNE
Der Dachs hat heute schlechte Laune, Stück mit dem theaterkohlenpott, nach Udo Weigelt, ab 5 J., Flottmann-Hallen, 16.00
Drachen auf Baustelle Süd, Mitspielmusiktheater mit Pappmobil, ab 5 J., Tigerpalast, 11.00

MÜLHEIM
Hans im Glück, mit Theater Tom Teuer, ab 4 J., Feldmannstiftung, 11.00

OBERHAUSEN
Kinderträdelmarkt, Kulttempel, 10.00–15.00

Märkte & Messen

BOCHUM
Schallplatten-Börse, Tonträger aus allen Musikrichtungen seit den 50er-Jahren bis heute, RuhrCongress, 11.00–16.00

DORTMUND
Cake Dreams, internationale Messe für kreatives Backen, Westfalenhallen, 09.00–18.00
Creativa, Messe für kreatives Gestalten, Westfalenhallen, 09.00–18.00

GELSENKIRCHEN
Frühlingsmarkt, Schloss Horst, 11.00–18.00

HATTINGEN
Jomos Lego- und Playmobilbörse, Henrichshütte, 11.00–16.00

HERNE
Kunststofffigurenbörse, Kulturzentrum, 11.00

ISERLOHN
Nadelmarkt, Künstler- & Museumsdorf Barendorf, 11.00–18.00

WITTEN
Familienträdelmarkt, Saalbau, 11.00–15.00

Und sonst

BOCHUM
Philosophieren im Café, Gedankenaustausch / Raum 1020, VHS im BVZ, 11.00–13.00
Thementag Best of „Packendes Museum", Deutsches Bergbau-Museum, 11.00–16.00

DORTMUND
Scheib deinen Song, mit Olli Heinze, KOBIseminare, 10.00–16.00

RECKLINGHAUSEN
Palmkirmes, Saatbruchgelände an der Vestlandhalle

WITTEN
Familiensonntag, mit Spiel- & Bastelaktionen u. a., WerkStadt, 14.00–18.00

Mo.19.

Konzerte

BOCHUM
Acoustic Monday | Oliver Ruschenburg-Kopke, Mandragora, 21.00

DATTELN
Die Feuersteins, Country, Folk, Pop, Volkslieder, Friedenskirche, 20.00

DORTMUND
Monday Night Session, mit Opener Band und offener Jazz-Jam-Session, domicil, 20.00

DÜSSELDORF
Bonnie Tyler, Pop, Rock (GB), Mitsubishi Electric Halle, 20.00
Trettmann, Hip-Hop, R&B, Dancehall, Support: Joey Bargeld, zakk, 20.00

HERNE
Dich!, offene Bühne für Sänger_innen und Liedgutschreiber_innen, Flottmannkneipe, 20.00

KÖLN
And The Golden Choir, Indie, Pop, Stadtgarten, 20.00
Sunrise Avenue, Rock, Lanxess Arena, 20.00

WITTEN
Der Wittener Folkclub, Maschinchen Buntes, 20.00

Party

DUISBURG
Oma Annes Oldie Abend, Evergreens, Anne Tränke, 19.00

Theater & Tanz

DORSTEN
Die Wahrheit und nichts als die Wahrheit, Stück von Éric Assous, mit Katy Karrenbauer und Mathieu Carrière, St.-Ursula-Realschule, 20.00

ESSEN
Terror, Stück von Ferdinand von Schierach, mit Euro Studio Landgraf, Theater im Rathaus, 19.30

SOEST
Maria Stuart, von Friedrich Schiller, Alter Schlachthof, 19.30

WITTEN
Monsieur Claude und seine Töchter, Komödie, Saalbau, 20.00

Oper & Klassik

DÜSSELDORF
Düsseldorfer Symphoniker, Werke von Högberg, Mendelssohn mit Isabelle van Keulen (v), Tonhalle, 20.00

Vortrag & Lesung

BOCHUM
Alle Jubeljahre | Geschwister Scholl, Vortrag von Constantin Goschler über „Ikonen des Widerstands gegen den Nationalsozialismus", Blue Square, 18.00
Flora, Fauna, Sternenhimmel, Reisebericht über „Die Kanaren bei Tag und Nacht" / Clubraum, VHS im BVZ

DORTMUND
1968 – Bilanz eines Aufbruchs, Lesung mit Marianne Brentzel, Stadt- und Landesbibliothek, 19.30
Alles für uns?! – Die EU-Handelspolitik und der Globale Süden, Vortrag & Diskussion mit Merle Groneweg (PowerShift, Berlin), Auslandsgesellschaft, 19.00
LCC-Lounge: Unterwegs in den Schweizer Bergen, Multimediavortrag von Manfred Kowatsch zu „Wandern, Biken und Klettern in der Schweiz", LCC, 19.30

ESSEN
Krawall + Zärtlichkeit, Poetry Slam mit Michael Göhre, Zwergriese u. a., Soul Hellcafé, 20.00

GELSENKIRCHEN
Wiener Melange, Helmut Thiele liest Kaffeehausliteratur, Hotel Maritim, 19.00

HERNE
Klimawandel und Naturkatastrophen, multimedialer Informationsabend mit Hartmut Jäger / VHS, Kulturzentrum, 19.00

KAMEN
Languedoc – Roussillon, Vortrag von Ralf Petersen, VHS, 20.00

OBERHAUSEN
Mord im Krimihotel, Lesung mit Ingrid Schmitz, Fabrik K14, 20.00

RECKLINGHAUSEN
„Einzelkämpfer" in der Forschung, Vortrag von Neil Jaschinski, Westfälische Volkssternwarte, 19.30

SCHWERTE
Die Straßen der Lebenden – Storys von unterwegs, Lesung mit Helge Timmerberg, Rohrmeisterei, 19.30

Für Kinder

DORTMUND
Hase und Igel, Mitmach-Marionettentheater nach den Brüdern Grimm, ab 3 J., Hansa Theater, 10.00

ESSEN
Kontrabass zum Anfassen, Konzert & Wissenswertes zum Instrument mit Patrick Fuchs (b), Christopher Bruckman (p), RWE Pavillon, 10.00

GELSENKIRCHEN
Die Biene im Kopf, Stück von Roland Schimmelpfennig, ab 7 J., Consol Theater, 10.30

Und sonst

RECKLINGHAUSEN
Palmkirmes, Saatbruchgelände an der Vestlandhalle

Di.20.

Konzerte

DORTMUND
Donots, Punkrock, FZW, 20.00
Lina, Phoenixhalle, 18.30

ESSEN
Endlos sind jene Meere, Liederabend mit dem Shantychor Blaue Jungs & Peter-Maria Anselstetter, Theater Courage, 20.00

HAMM
Klangkosmos Weltmusik | Xabier Diaz & Alvarez Brothers, Nova Galega Folk, Lutherkirche, 18.00

KÖLN
Becca Stevens & Band, Jazz, Stadtgarten, 20.00
Jamie Lawson, Singer/Songwriter, Gloria, 20.00

OBERHAUSEN
Ulli Bögershausen + Simon Wahl, Gdanska, 20.15

SCHWERTE
The Neckbellies, Irish Folk, WerkstattGalerie Javana, 19.00

WITTEN
Trails, Urban Western Sound, Roxi, 20.00

Party

ESSEN
Kizomba Party, Unperfekthaus, 20.00
Salsa Party, Raum 423, Unperfekthaus, 20.00

Musical & Show

BOCHUM
Expedition Sternenhimmel, Astronomieshow, Zeiss-Planetarium, 11.30
Faszinierendes Weltall, Reise durch den Kosmos, Zeiss-Planetarium, 14.00
Planeten – Expedition ins Sonnensystem, Astronomieshow, Zeiss-Planetarium, 15.30

DÜSSELDORF
Grease – Das Musical, zum 40-jährigen Film-Jubiläum, Capitol Theater, 20.00

OBERHAUSEN
Tarzan, Metronom Theater, 18.30

Theater & Tanz

BOCHUM
Caligula, Stück von Camus, mit den Jungen Prinz*essinnen 15+, Prinz Regent Theater, 19.30

DUISBURG
Bestie Mensch, nach Émile Zola, Theater, 19.30

ESSEN
Der Besuch der alten Dame, tragische Komödie von Dürrenmatt / Grillo, Schauspiel, 11.00
Terror, Stück von Ferdinand von Schierach, mit Euro Studio Landgraf, Theater im Rathaus, 19.30
Tschick, Stück nach Wolfgang Herrndorf / Casa, Schauspiel, 19.00

LÜNEN
Wunschkonzert, Balett von Maura Morales / Studiobühne, Heinz-Hilpert-Theater, 20.00

MARL
Co-Starring, Jugendstück von Theo Fransz, Theater, 11.00

OBERHAUSEN
Bier- und Leseabend, mit Matthias Reuter, Theater, 20.00

WITTEN
Monsieur Claude und seine Töchter, Komödie, Saalbau, 20.00

Oper & Klassik

DORTMUND
Andreas Ottensamer & Kammerakademie Potsdam, Werke von Mozart, Stamitz, Cannabich, Konzerthaus, 19.00

GELSENKIRCHEN
Querflöte im Konzert, Kammerkonzert mit Schüler_innen der Musikschule / Rittersaal, Schloss Horst, 17.00

Vortrag & Lesung

BOCHUM
New Generation Poetry Slam, U20-Poetry-Slam, Moderation: Jay Nightwind, I Am Love, 19.00
Von Italien schwärmen – vom Krieg schweigen, Vortrag von Dieter Richter über „Deutsche und Italiener nach 1945", Ev. Stadtakademie Westring, 19.30

BÖNEN
Volkskrankheit Depression, Vortrag von Karl Beine, Kulturzentrum Alte Mühle, 19.00

DORTMUND
Der sunnitisch-schiitische Konflikt, Vortrag von Wilfried Buchta, Abu Bakr Moschee, 19.30

Faszination Taiwan – mehr als ein Besuch?, Vortrag von Christian Mützel, Auslandsgesellschaft, 19.30
Namibia, Lichtbildervortrag von Hans Stieglitz zum Thema „Einst Kolonie Deutsch-Südwest Afrika, heute beliebtes Ferienland für Touristen", Auslandsgesellschaft, 19.00
Wiener Melange, Helmut Thiele liest Kaffeehausliteratur, Café Blickpunkt, 19.00

ESSEN
Impulse: When Millennium begins, Vortrag von Henrik Spohler über seine Fotoreihe, Moderation Stefanie Grebe, Zeche Zollverein, Areal A, Schacht 12, 18.00
Lesart – Aktuelle Sachbücher in der Diskussion, Autoren und Kritiker diskutieren aktuelle Sachbuch-Neuerscheinungen / Café Central, Schauspiel, 20.00
Verändert die Welt, aber zerstört sie nicht, Lesung & Gespräch mit Norbert Blüm, Medienforum, 19.30

GLADBECK
Stadtentwicklung in Gladbeck, Vortrag von Stadtbaurat Volker Kreuzer, VHS, 18.00

HERNE
Kohle aus Südafrika, Vortrag von Vera Dwors über „Deutsche Importkohle, unser Energiehunger und die Folgen für Südafrika" / VHS, Kulturzentrum, 19.00

Für Kinder

BOCHUM
Lillis Reise zum Mond, Mondausflug, ab 4 J., Zeiss-Planetarium, 09.30

DORTMUND
Hase und Igel, Mitmach-Marionettentheater nach den Brüdern Grimm, ab 3 J., Hansa Theater, 10.00
Rico, Oskar und die Tieferschatten, Stück von Felicitas Loewe nach Andreas Steinhöfel, ab 10 J., Kinder- und Jugendtheater, 11.00

GELSENKIRCHEN
Die Biene im Kopf, Stück von Roland Schimmelpfennig, ab 7 J., Consol Theater, 10.30

Märkte & Messen

DORTMUND
Frühlingsmarkt, u. a. mit Kunsthandwerk-Markt, Kreativ-Aktionen, Ostereiersuche für Kinder, Frühlingsliedern vom Chor balouladi, balou, 10.00–18.00

Und sonst

BOCHUM
Festival der Demokratie, Dokumentarfilm von Lars Kollros und Alexandra Zaitseva + Gespräch, Endstation Kino, 19.00

DORTMUND
Das N11 Fußballquiz, mit Ben Redelings, Deutsches Fußballmuseum, 19.00

ISERLOHN
Das MitSingDing, Parktheater, 20.00
Lila Salon | Die Anfängerin, Spielfilm von Alexandra Sell, Filmpalast, 19.30

OBERHAUSEN
Anarchists Teapot, Druckluft, 19.00

RECKLINGHAUSEN
Palmkirmes, Saatbruchgelände an der Vestlandhalle

UNNA
Du musst das Leben tanzen, Seniorentanz mit André Wörmann / Kühlschiff, Lindenbrauerei, 15.00–18.00

Mi.21.

Konzerte

BOCHUM
Michael Fitz, Liedermacher / Kammerspiele, Schauspielhaus, 20.00
New York Nights, Coversongs aus 4 Jahrzehnten mit Pamela Falcon & Band, Riff, 20.00
Sepultura, Metal, Zeche, 18.45

DORTMUND
4 Swedes, Tribute to ABBA, Storckshof, 20.00

Don Airey & Friends, Classic Rock, Musiktheater Piano, 20.00
Rock/Pop-Night der Musikschule Dortmund, Fritz-Henßler-Haus, 19.00
Wanda, Rock (A), Phoenixhalle, 20.00
World Music Meeting, Jazz, Weltmusik mit Andreas Heuser & Gästen, domicil, 21.00

ESSEN
Christian Steiffen, Pop, Weststadthalle, 20.00

GELSENKIRCHEN
Klassenvorspiel Klavier, Klassik, Pop mit Schüler_innen der Musikschule / Rittersaal, Schloss Horst, 17.00

HERNE
Wildes Holz, Rock, Pop, Jazz mit Blockflöte, Gitarre & Kontrabass, Flottmann-Hallen, 20.00

KÖLN
Scott Bradlee's Postmodern Jukebox, E-Werk, 20.00
The Dead Brothers, Folk, Museum, 20.00
The World Is A Beautiful Place And I Am No Longer Afraid To Die, Indierock, Emo, Post Rock (USA), Gebäude 9, 20.30
Tom Misch, Gloria, 20.00

MÜNSTER
Courtney Yasmineh, Rock'n'Roll (USA), Hot Jazz Club, 21.00

OBERHAUSEN
Scraps Of Tape, Noise, Postrock, Support: Van Urst, Druckluft, 20.00

SOEST
WoW – Women of Wuppertal, a cappella, Alter Schlachthof, 19.30

WITTEN
Beat-Session, offene Bühne für 60s-Musik, Maschinchen Buntes, 20.00

Party

BOCHUM
Angedockt, Riff, 23.00
Salsa Meeting, Salsa, Bachata, Kizomba, Merengue mit DJ Mostafinio, Flashbacks, 20.00

DORTMUND
Bailar y más, Salsa, Merengue, Bachata, Kizomba, balou, 20.00

HERNE
Blind Date Party, für Paare und Singles (m/w), ego24.de, Ego Erlebnisreich, 19.00

Comedy & Co.

BERGKAMEN
Friedemann Weise: Die Welt aus der Sicht von schräg hinten, Galerie Sohle 1, 19.30

BOCHUM
Hans Gerzlich: Und wie war dein Tag, Schatz?, Zauberkasten, 20.00
NightWash Live, in der Halle, Bahnhof Langendreer, 20.00

BOTTROP
Kabarett im Hof, Hof Jünger

DATTELN
Matze Knop: Diagnose dicke Hose, Stadthalle, 20.00

DORTMUND
Günna Royal, Theater Olpketal, 19.30

DUISBURG
Ususmango: Ungefiltert, Grammatikoff, 20.00
Zeiglers wunderbare Welt des Fußballs, Kultur- & Bürgerzentrum Steinhof, 20.00

ESSEN
Maxi Gstettenbauer: Lieber Maxi als normal, in der Festhalle, Zeche Carl, 20.00

GELSENKIRCHEN
Jürgen Becker: Volksbegehren, Kaue, 20.00

HEMER
Markus Krebs: Permanent Panne, Grohe Forum, 19.30+19.30

OBERHAUSEN
Maybebop: sistemfeler, Ebertbad, 20.00

UNNA
Fritz Eckenga: Nehmen Sie das bitte persönlich, Lindenbrauerei, 19.30

Musical & Show

BOCHUM
Die Wunder des Kosmos, Astronomieshow, Zeiss-Planetarium, 15.30
Faszinierendes Weltall, Reise durch den Kosmos, Zeiss-Planetarium, 09.30
Vom Urknall zum Menschen, astronomische Zeitreise, Zeiss-Planetarium, 18.00

DUISBURG
Wahnsinn!, Musical mit den Hits von Wolfgang Petry, Theater am Marientor, 18.30

DÜSSELDORF
Grease – Das Musical, zum 40-jährigen Film-Jubiläum, Capitol Theater, 20.00

ESSEN
Appartement, Variete-Show, GOP Varieté, 20.00

MÜNSTER
Lord of the Dance: Dangerous Games, Halle Münsterland, 20.00

OBERHAUSEN
Tarzan, Metronom Theater, 18.30

RECKLINGHAUSEN
Buddy – The Buddy Holly Story, Musical von Alan Janes, mit dem Westfälischen Landestheater, Ruhrfestspielhaus, 20.00
Circus Roncalli, Konrad-Adenauer-Platz, 15.30+20.00

Theater & Tanz

BOCHUM
Caligula, Stück von Camus, mit den Jungen Prinz*essinnen 15+, Prinz Regent Theater, 19.30
Peer Gynt, Stück von Thomas Birkmeir, nach Ibsen / Theater Unten, Schauspielhaus, 18.00

DORTMUND
Alice, Ballett von Mauro Bigonzetti, Opernhaus, 19.30

ESSEN
Der Besuch der alten Dame, tragische Komödie von Dürrenmatt / Grillo, Schauspiel, 11.00
Terror, Stück von Ferdinand von Schierach, mit Euro Studio Landgraf, Theater im Rathaus, 19.30
Tschick, Stück nach Wolfgang Herrndorf / Casa, Schauspiel, 19.00

HAMM
Die Berliner Stadtmusikanten, Figurentheaterkomödie, Kurhaus Bad Hamm, 19.30

Foto: Wolfgang Seehofer

coolibri präsentiert Wanda

Vom Musikexpress wurden die Österreicher als die „vielleicht letzte wichtige Rock'n'Roll-Band unserer Generation" bezeichnet. Wanda macht Musik, die immer auf ihre ganz eigene Weise wirkt, egal ob allein zu Hause, mit Freunden oder live. Zu ihrem dritten Album „Niente" gehen die Jungs auf große Tour.

21.3., Phoenixhalle, Dortmund

Foto: Kerstin Groh

coolibri präsentiert Meret Becker

Meret Becker ist Schauspielerin, Komponistin, Produzentin sowie Sängerin und stand bereits mit Nina Hagen und Max Raabe auf der Bühne. Mit „Deins und Done" hat sie nun ihr fünftes Album herausgebracht, auf dem sie sich ganz dem Thema Liebe widmet. Dabei geht es vor allem um das Scheitern der selbigen.

22.3., Friedenskirche, Krefeld

HERDECKE
- **Die Grönholm-Methode,** von Jordi Galceran, Theater am Stiftsplatz, 19.30

MOERS
- **Nach uns das All – oder das innere Team kennt keine Pause,** Stück von Sibylle Berg, Schlosstheater, 19.30 (Premiere)

Oper & Klassik

DORTMUND
- **Ben van Oosten & Ellen Corver,** Werke für Orgel & für Klavier von Bach, Debussy, Franck u. a., Konzerthaus, 20.00

DUISBURG
- **8. Philharmonisches Konzert: Tönende Bilder, gemalte Musik,** Werke von Debussy, Elgars u. a., Mercatorhalle, 20.00

DÜSSELDORF
- **notabu.ensemble neue musik,** Tonhalle, 20.00

WITTEN
- **Best of NRW – Anouchka Hack (vc) & Katharina Hack (p),** Werke von Janácek, Beethoven, Schumann, Schostakowitsch, Haus Witten, 19.30

Vortrag & Lesung

BOCHUM
- **Wie künstliche Intelligenz Astronomen bei der Arbeit hilft,** Vortrag von Kai Polsterer, Zeiss-Planetarium, 19.30

DORTMUND
- **Eine Naturreise durch den Südosten der Peloponnes,** Lichtbildervortrag von Horst Schäfer, Auslandsgesellschaft, 19.00
- **Meine Geschichte,** Guido Knopp präsentiert sein Buch, Mayersche Buchhandlung, 20.15
- **Meister des Humors,** Michael Dreesen liest Heinz Erhardt, Peter Frankenfeld, Fritz Grünbaum u. a., Klinks Schneckenhaus, 19.00
- **Open Stage – Poetry Jam,** subrosa, 19.30

DÜSSELDORF
- **Treffen sich zwei Träume. Beide platzen,** Lesung mitt Patrick Salmen, zakk, 20.00

ESSEN
- **Serenade,** Sara Ruge & Tania Vollmer lesen Leon de Winter, zweiter Teil der Reihe, Bürgermeisterhaus, 15.00–17.00

GELSENKIRCHEN
- **Generationenprojekt Emscher-Umbau,** Vortrag von Ilias Abawi, Rosen-Apotheke, 19.00

MÜLHEIM
- **Wer/Wie kocht und pflegt hat System! – Feministische Ökonomiekritik,** Vortrag von Ann Wiesental, AZ, 19.00

OBERHAUSEN
- **Stars – Über Glamour im Wandel der Medien,** Vortrag von Wolfgang Ullrich, Ludwiggalerie, Schloss Oberhausen, 19.00

RECKLINGHAUSEN
- **Wie entstand das Leben auf der Erde?,** Vortrag von William Martin, Westfälische Volkssternwarte, 19.30

SCHWERTE
- **Manchmal ist es federleicht,** Lesung mit Christine Westermann, Rohrmeisterei, 19.30

Für Kinder

BOCHUM
- **Lars – Der kleine Eisbär,** von Hans de Beer, ab 5 J., Zeiss-Planetarium, 14.00
- **PlanetenSafari,** ab ca. 7 J., Zeiss-Planetarium, 11.30

DORTMUND
- **Hoppelpoppels Hasenfrühstück,** mit Puppentheater Turbine, ab 3 J., Fletch Bizzel, 10.00
- **Rico, Oskar und die Tieferschatten,** Stück von Felicitas Loewe nach Andreas Steinhöfel, ab 10 J., Kinder- und Jugendtheater, 11.00

HERNE
- **Pettersson zeltet,** Stück, ab 4 J., Kulturzentrum, 16.00

Und sonst

BOCHUM
- **Tango e Vino,** Wein & Tanz, Thealozzi, 19.00

DORTMUND
- **Tango Argentino – Milonga traditional,** mit DJ Wolfgang Kondziela, Café Durchblick, 19.00

DUISBURG
- **Brot & Spiele,** Spieleabend, Anne Tränke, 19.00

ESSEN
- **Auch mit den Augen hören,** Jazzfilme: „Swing Swing Swing: 16mm Raritäten – Big Bands der 40er-Jahre", Villa Rü, 19.30

GELSENKIRCHEN
- **Haymatloz – Exil in der Türkei,** Dokumentarfilm von Eren Önsöz, die Regisseurin ist anwesend, Flora, 19.00

MOERS
- **Kickertreff,** Bollwerk 107, 20.00

OBERHAUSEN
- **Kleiderbar,** Tauschbörse, Druckluft, 19.00

RECKLINGHAUSEN
- **Palmkirmes,** Saatbruchgelände an der Vestlandhalle

WITTEN
- **Roxi Kino,** Filme zu weltlichen Themen, u. a. aus Heimatländern geflüchteter Menschen, Roxi, 20.00

Do.22.

Konzerte

BOCHUM
- **Klang im Quadrat | Leo Ihrler,** Singer/Songwriter, Folkpop, Blue Square, 18.00
- **She Past Away,** Dark Wave + Support / Rockpalast, Matrix, 20.30

DORTMUND
- **Coilguns,** D-Beat, Grind, HC, Noise, Metal, Support: Forever Young Viktoria, Dietrich-Keuning-Haus, 19.30
- **Gropper Graupe Lillinger,** Impro, Jazz, domicil, 20.00
- **Komitee für Unterhaltungskunst,** Tribute to Rio Reiser, Blue Notez Club, 20.00
- **Nimo,** Hip-Hop, FZW, 20.00

DUISBURG
- **Kodian Trio,** Jazz, Djäzz, 20.00

ESSEN
- **Favorite,** Hip-Hop, Zeche Carl, 20.00
- **Helmut Kowitz,** Singer/Songwriter, Grend, 20.00
- **Kathyann Martinez Gonzalez, Martin Doughty, Jan Bierther, Eric Richards,** Jazz, Soul, Pop unplugged, Kreuzer, 19.30
- **aberANDRE,** Pop, Rock, Weststadthalle, 20.00

GLADBECK
- **The Blues Will Never Die,** mit Dean Luthmann, Restaurant Lezginka, 19.30

HOLZWICKEDE
- **Kokopelli-Saxophon-Quartett,** Stücke aus der Renaissance, Jazz, Chansans, Swing, Haus Opherdicke, 20.00

KÖLN
- **Donots,** Punkrock, E-Werk, 20.00
- **Myra Melford & Band,** Jazz, Stadtgarten, 20.00
- **She, In The Haze,** Shoegaze, New Wave (J), Tsunami Club, 19.30
- **Veto,** Indierock, Gebäude 9, 20.30

UNNA
- **Eddie Arndt,** Folk, Akustik-Rock, Spatz und Wal, 20.00
- **Voices of Town,** mit Tom Quast u. a., Lindenbrauerei, 20.00

Party

BOCHUM
- **Bermuda Beats,** Apartment45, 22.00

DORTMUND
- **Extra Dry,** 2000er, Urban Dance, 90s, Ragga, Raggae, Dancehall, Alter Weinkeller, 23.00

OBERHAUSEN
- **Düsterdisco,** EBM, Wave, Synthiepop, Indie, 80s, Zentrum Altenberg, 21.00

Comedy & Co.

BOCHUM
- **Esther Münch: Kann man machen ...,** Zauberkasten, 20.00
- **Ususmango: Ungefiltert,** in der Halle, Bahnhof Langendreer, 20.00

DATTELN
- **Wilfried Schmickler: Das Letzte,** Stadthalle, 20.00

DORTMUND
- **Fischer & Jung: Innen 20, außen ranzig,** Fletch Bizzel, 20.00
- **Willkommen bei Günna,** Theater Olpketal, 19.30

ESSEN
- **Masud: Who the fuck is Masud?,** in der Festhalle, Zeche Carl, 20.00

OBERHAUSEN
- **Dave Davis: Blacko Mio!,** Ebertbad, 20.00
- **Die Teddy Show: Ds passiert alles in dein Birne,** König-Pilsener-Arena, 20.00

OLFEN
- **Ingo Oschmann: Schönen Gruß, ich komm zu Fuß!,** Stadthalle, 19.00

WITTEN
- **Maxi Gstettenbauer: Lieber Maxi als normal,** WerkStadt, 20.00

Musical & Show

BOCHUM
- **Die Entdeckung des Himmels,** Astronomie-Show, Zeiss-Planetarium, 15.30
- **Dimensions,** Musikshow, Zeiss-Planetarium, 18.00
- **Faszinierendes Weltall,** Reise durch den Kosmos, Zeiss-Planetarium, 11.30
- **Geheimnisvolles Universum,** Reise durch Raum und Zeit, Zeiss-Planetarium, 16.30
- **Jazzspace – Standards,** Musikshow, Zeiss-Planetarium, 20.00
- **Rockabilly Club – Der Kult geht weiter!,** Akrobatik, Artistik u. a., Varieté Et Cetera, 18.30
- **Vom Urknall zum Menschen,** astronomische Zeitreise, Zeiss-Planetarium, 14.00

DUISBURG
- **Wahnsinn!,** Musical mit den Hits von Wolfgang Petry, Theater am Marientor, 19.30

DÜSSELDORF
- **Grease – Das Musical,** zum 40-jährigen Film-Jubiläum, Capitol Theater, 20.00

ESSEN
- **Appartement,** Variete-Show, GOP Varieté, 20.00

OBERHAUSEN
- **Tarzan,** Metronom Theater, 19.30

RECKLINGHAUSEN
- **Circus Roncalli,** Konrad-Adenauer-Platz, 15.30+20.00

Theater & Tanz

BOCHUM
- **Gift. Eine Ehegeschichte,** Stück von Lot Vekemans / Kammerspiele, Schauspielhaus, 20.00
- **Peer Gynt,** Stück von Thomas Birkmeir, nach Ibsen / Theater Unten, Schauspielhaus, 18.00

ESSEN
- **Der Besuch der alten Dame,** tragische Komödie von Dürrenmatt / Grillo, Schauspiel, 19.30
- **Terror,** Stück von Ferdinand von Schierach, mit Euro Studio Landgraf, Theater im Rathaus, 19.30
- **Unter W@sser,** Jugendstück von Andréanne Joubert, Jean-François Guilbault / Box, Schauspiel, 19.00

HAGEN
- **Bilder einer großen Liebe,** Road Novel nach Wolfgang Herrndorf / Lutz, Theater, 19.30

HERNE
- **Stück03,** Tanzstück mit Ensample, Flottmann-Hallen, 20.00

MOERS
- **Nach uns das All – oder das innere Team kennt keine Pause,** Stück von Sibylle Berg, Schlosstheater, 19.30

OBERHAUSEN
- **Späti,** Late-Night-Show, Theater, 17.30

SCHWERTE
- **Shakespeares sämtliche Werke,** Theater am Fluss, 19.30

Oper & Klassik

BOCHUM
- **BO-TON | Kleinholz?!,** die Nachwuchsorchester präsentieren ihr neuestes Programm / Kleiner Saal, Musikforum, 17.00

DORTMUND
- **Bach: Matthäus-Passion,** mit Gesangssolisten, Orchestra Of The Age Of Enlightenment, Konzerthaus, 19.00
- **Nabucco,** Oper von Verdi, Opernhaus, 19.30

DUISBURG
- **8. Philharmonisches Konzert: Tönende Bilder, gemalte Musik,** Werke von Debussy, Elgars u. a., Mercatorhalle, 20.00

DÜSSELDORF
- **Düsseldorfer Symphoniker,** Werke von Beethoven, Tonhalle, 20.00

ESSEN
- **Ensemble Ruhr: Lebenslinien,** Werke von Schostakowitsch, Mozart, Andreas Beschorner & Performance von Angels Aerials, Maschinenhaus, 19.30
- **HeimArt – Die TUP-Festtage | Hans Heiling,** Oper von Heinrich Marschner, Aalto-Theater, 19.00
- **Internationales Folkwang Gitarrenfestival | Tomasz Zawierucha (g),** Solo- & Kammermusik, Folkwang-Universität, 19.30
- **Playground for Angels,** Werke von Bach, Rautavaara, Koetsier, Ravel u. a., mit dem Folkwang Blechbläserensemble / Neuer Saal im Westflügel, Folkwang-Universität, 19.30

Vortrag & Lesung

BOCHUM
- **Das Politische Forum,** Dialog zu lokalen und regionalen Fragestellungen / Forum, VHS im BVZ, 18.00

DORSTEN
- **Aus dem Leben einer Ruhr-Stadtschreiberin,** Lesung mit Gila Lustiger, Jüdisches Museum Westfalen, 19.30

DORTMUND
- **Akelei und Zeckenbiss,** Christoph Rösner liest lyrisch-satirisches zum Thema „Garten", Café Orchidee im Rombergpark, 19.00
- **Dond & Daniel,** Lesung, Sissikingkong, 20.00

ESSEN
- **Gottes Offenbarung in Menschenwort – Der Koran im Licht der Barmherzigkeit,** Lesung & Gespräch mit Mouhanad Khorchide, Medienforum, 19.30
- **Nachbergbauzeit in NRW,** Vortrag von Ulrich Pahlke, Haus der Technik, 18.00

HERNE
- **Die Gletscher schmelzen – weltweit,** bebilderter Vortrag von Uwe Klaus Ziech / VHS, Kulturzentrum, 19.00

MARL
- **Im Westen nichts Neues,** Lesung aus Remarques Roman, Theater, 19.30

WITTEN
- **Die Buchmangel,** Buchvorstellugen mit Judith Caspers & Brighid Verschoote, Maschinchen Buntes, 20.00
- **Esskultur | Kaffee – Geschmack, Produktion und Handelsweg,** Vortrag von Benedikt Heitmann, Raum e. V., 19.30

Für Kinder

BOCHUM
- **Abenteuer Planeten,** Weltraumabenteuer, ab 6 J., Zeiss-Planetarium, 09.30

DORTMUND
- **Rico, Oskar und die Tieferschatten,** Stück von Felicitas Loewe nach Andreas Steinhöfel, ab 10 J., Kinder- und Jugendtheater, 11.00

LÜNEN
- **Dschungelbuch,** Musical nach Kipling, mit dem Theater Liberi, ab 4 J., Heinz-Hilpert-Theater, 11.00+16.00

Märkte & Messen

ESSEN
- **Techno-Classica,** internationale Oldtimer- & Sammlerfahrzeuge-Messe, Messe, 09.00–18.00

Und sonst

BOCHUM
- **Archivkino,** Vorführung von „Bochumer filmen privat – 100 km Marsch in 24 Stunden", Stadtarchiv, 19.00

DORTMUND
- **Signal Iduna Cup,** Westfalenhallen, 14.00–20.00

DUISBURG
- **Oma Annes Talk-Box,** Anne Tränke, 20.00

RECKLINGHAUSEN
- **Palmkirmes,** Saatbruchgelände an der Vestlandhalle

SOEST
- **Tanznachmittag,** mit Entertainer Wolfgang Holz, Alter Schlachthof, 15.00

Fr.23.

Konzerte

BOCHUM
- **Heimspiel #4,** Folk'n'Roll, Stoner Rock, Alternative Rock mit Edy Edwards, Daily Thompson, Marius Tilly, Rotunde, 19.30
- **Roccos Red Cloud,** Heavy Psychedelic Stoner Rock, U27, 19.00
- **Völkerball,** Tribute to Rammstein, Zeche, 20.00

CASTROP-RAUXEL
- **The 12 Tenors,** Stadthalle, 20.00

DORTMUND
- **Cris López & Band,** Flamenco, Jazz, domicil, 20.00
- **Octafish,** Industrial Fake Jazz, subrosa, 20.00
- **SpielBar – Songs aus der Garderobe,** mit Tommy Finke & Ensemble / Institut, Schauspielhaus, 22.00
- **Stanke ohne Strom,** mit Patrick Stanke (voc, p, g), Roberta Valentini (voc), Inga Strohmüller (voc) u. a., Hansa Theater, 19.30
- **The Bar at Buena Vista,** kubanische Musik, Konzerthaus, 20.00

DUISBURG
- **Bounce,** Tribute to Bon Jovi, Kultur- & Bürgerzentrum Steinhof, 20.00
- **Thorsten Töpp,** St. Joseph, 19.30

DÜSSELDORF
- **Barabasch Session,** Irish, Balkan, Orient / offene Session, zakk, 20.00
- **Friday And The Fool,** Soul, Rhythm & Funk, zakk, 19.30
- **Max Richard Leßmann,** Indierock, FFT Kammerspiele, 21.00

ESSEN
- **A Pony Named Olga,** Country-Punk, Polka-Billy, Freak Show, 20.00 (Einlass)
- **Kettcar,** Rock, Weststadthalle
- **No More Less,** Unperfekthaus, 19.00
- **Queen Forever!,** Tribute mit der Neuen Philharmonie Westfalen, Philharmonie, 20.00
- **Trio TyCK,** Swing, Latin u. a. mit Akkordeon, Bass & Schlagzeug, Bürgermeisterhaus, 19.30

GELSENKIRCHEN
- **Denis Gäbel Quartett,** Jazz, Consol Theater, 20.00
- **Klangkosmos Weltmusik | Xabier Diaz & Alvarez Brothers,** Nova Galega Folk, Bleckkirche, 20.00

HERDECKE
- **Food For Soul,** Acoustic Pop, The Shakespeare, 20.00

KÖLN
- **Calexico,** Support: Mexican Institute Of Sound, E-Werk, 20.00
- **X Ambassadors,** Alternative Rock, Kantine, 19.30

MOERS
- **Rock-it Festival,** Bollwerk 107, 18.00

OBERHAUSEN
- **Christian Bernhard & Komitee für Unterhaltungskunst,** Tribute to Ton Steine Scherben & Rio Reiser, Gdanska, 20.15
- **Kissin´time,** Tribute to Kiss, Kulttempel, 20.00
- **Lydie Auvray,** Ebertbad, 20.00
- **Megaherz,** Turbinenhalle, 20.00

RECKLINGHAUSEN
- **Sternenlandschaften,** Ambient mit Leander Reininghaus, Westfälische Volkssternwarte, 19.30
- **reBeat,** Cover, Murphy's Pub & Grill, 21.30

WITTEN
- **Jazzpana,** Jazzstandards, Maschinchen Buntes, 20.00
- **Tom Holliston + Selina Martin,** Singer/Songwriter (CDN), The Curly Cow, 19.00

Party

BOCHUM
- **Roots Addicted,** Roots Reggae, Dub mit Ralf, Kalle, Crash Perry, Goldkante, 22.00
- **The Early Days,** Britpop, New Wave, Post Punk mit Christian Vorbau u. a., Rotunde, 22.30 (nach dem Konzert)
- **Vendetta,** 1st: Crossover, Alternative Rock / 2nd: Charts, Riff, 23.00
- **Zeche 30 rockt,** Rock, 80s-Pop/-Wave, Zeche, 22.00

DORTMUND
- **Everything Counts,** Songs von Depeche Mode, The Cure, The Smiths, Oma Doris, 23.00
- **La Candela,** Salsa Cubana, Afro, Reggaeton mit DJs Yala & Luis, domicil, 23.00
- **My Generation – Generation Keller,** Alter Weinkeller, 23.00
- **Rabenschwarze Nacht,** 1st: Elektro, EBM, Industrial, Futurepop, Classix / 2nd: Gothic, Wave, Minimal, 80s, FZW, 23.00
- **Reggae & Dancehall,** Maquina Loca, 23.00
- **Ü-Party Tremonia,** mit DJ Rud van Laar, Gaststätte Tremonia, 20.00

DUISBURG
- **Around the Campfire: Metal-Night,** Bolleke, ab 17 Uhr
- **Karaoke,** Anne Tränke, 20.00
- **Melodic Rock Night,** u. a. mit Hard Thing, Parkhaus Meiderich, 20.30
- **Urban Castle,** Grotte: Black Music, R'n'B, Hip-Hop / Mitte: Pop, Charts, Party-Classics / Saal: Rock, Nu-Metal, Alternative, Core, Pulp, 22.00

DÜSSELDORF
- **Die Üblichen Verdächtigen,** Halle: Hits, Charts und Classix mit DJ Alex / Club: „Der Rockclub" mit DJ MajorTom (23.00), zakk, 22.00

ESSEN
- **DJ Ingo Kic,** Rockabilly, Rock'n'Roll, 60s, Freak Show, ca. 23 Uhr (nach dem Konzert)
- **DJ Lignin,** Charts, R&B, House u. a., Musikpalette, 22.00
- **Friday Night,** Alternative, Crossover, (New) Rock, Nu Metal u. a. mit DJ Dirk oder DJ Saxnot, Turock, 23.00

OBERHAUSEN
- **Adults Only,** Party ab 25, Rock, Pop, Indie u. a., Zentrum Altenberg, 21.00

Comedy & Co.

BOCHUM
- **Esther Münch: Kann man machen ...,** Zauberkasten, 20.00
- **René Steinberg: Irres ist Menschlich,** in der Halle, Bahnhof Langendreer, 20.00

DORTMUND
- **Der neue Loriot-Abend,** mit dem Roto-Ensemble, Roto Theater, 19.30
- **Günna Royal,** Theater Olpketal, 19.30
- **John Doyle: Voll der Stress,** Cabaret Queue, 20.00

DUISBURG
- **Chin Meyer: Macht! Geld! Sexy?,** Die Säule, 20.00

ESSEN
- **Doktor Stratmann: Dat Schönste!,** Stratmanns, 20.00
- **Sybille Bullatschek: Pflege lieber ungewöhnlich,** Bürgertreff Ruhrhalbinsel e. V., 19.00
- **Tahnee: #geschicktzerfickt,** in der Festhalle, Zeche Carl, 20.00

GELSENKIRCHEN
- **Ususmango: Ungefiltert,** Kaue, 20.00

HAGEN
- **Maxi Gstettenbauer: Lieber Maxi als normal,** Stadthalle, 20.00
- **Robert Griess: Hauptsache, es knallt!,** Hasper Hammer, 20.00

MARL
- **Lioba Albus: Von der Göttin zur Gattin,** Theater, 19.30

MÜLHEIM
- **Kultur.Gut | Vince Eber: Zukunft is the Future,** Ringlokschuppen, 20.00

OBERHAUSEN
- **Luke Mockridge: Lucky Man,** König-Pilsener-Arena, 20.00

RECKLINGHAUSEN
- **Arnulf Rating: Tornado,** Altstadtschmiede, 20.00

SOEST
- **Anna Piechotta: Schneewittchen ist tot,** Alter Schlachthof, 20.00

UNNA
- **Beckmann & Griess: Was soll die Terz…?,** Lindenbrauerei, 20.00

WITTEN
- **Roberto Capitoni: Italiener schlafen nackt – Manchmal auch in Socken,** Saalbau, 20.00

Musical & Show

BOCHUM
- **Faszinierendes Weltall,** Reise durch den Kosmos, Zeiss-Planetarium, 16.00
- **Live-Tour durch das Universum,** Zeiss-Planetarium, 19.00
- **Planeten – Expedition ins Sonnensystem,** Astronomieshow, Zeiss-Planetarium, 14.00
- **Rockabilly Club – Der Kult geht weiter!,** Akrobatik, Artistik u. a., Varieté Et Cetera, 20.00
- **Vom Urknall zum Menschen,** astronomische Zeitreise, Zeiss-Planetarium, 09.30
- **popSPACE – Hans Zimmer,** Musikshow, Zeiss-Planetarium, 21.00

DUISBURG
- **Wahnsinn!,** Musical mit den Hits von Wolfgang Petry, Theater am Marientor, 19.30

DÜSSELDORF
- **Grease – Das Musical,** zum 40-jährigen Film-Jubiläum, Capitol Theater, 20.00

ESSEN
- **Appartement,** Variete-Show, GOP Varieté, 18.00+21.00

OBERHAUSEN
- **Tarzan,** Metronom Theater, 19.30

RECKLINGHAUSEN
- **Circus Roncalli,** Konrad-Adenauer-Platz, 15.30+20.00
- **Hair – The American Tribal Love-Rock-Musical,** Ruhrfestspielhaus, 20.00

Theater & Tanz

BOCHUM
- **The All American Arztroman,** Komödie von Christoph Tiemann, Thealozzi, 20.00
- **Träum weiter,** Stück von Nesrin Samdereli / Kammerspiele, Schauspielhaus, 19.30
- **Woyzeck,** Stück von Büchner, Prinz Regent Theater, 19.30

DORSTEN
- **Murder by Sex,** Komödie nach Joan Shirley, mit der Theatergruppe Phönix, St.-Ursula-Realschule, 20.00

DORTMUND
- **Mach´s noch einmal, Mona Lisa!,** Komödie von Stefan Keim, mit Mona und Kris Köhler, Fletch Bizzel, 20.00

ESSEN
- **Django in Rüttenscheid,** Westernkomödie von Gabi Dauenhauer & Falk Hagen, Theater Courage, 20.30

Foto: Sony Music

Harry Styles

Harry Styles landete mit seinem Debütalbum im vergangenen Jahr weltweit auf Topplatzierungen und wurde als Sensation gefeiert. Mit dem Sound aus seinen ehemaligen Boyband-Zeiten mit One Direction hat er nichts mehr am Hut. Nach seiner ersten ausverkauften Tour 2017 hängt er nun weitere Konzerte an.

24.3., KöPi-Arena, Oberhausen

Foto: Philipp Kumbier Fotografie

The Firebird Burlesque Show

Die „Petit Fours" mit ihrer Burlesque-Revue, die Rock'n'Roll Formation „Firebirds" und das Gesangstrio „The Pearlettes" kreieren zusammen eine Show ganz im Stil der 30er bis 60er Jahre. Geboten werden A-Cappella-Stücke, etwas Jazz, etwas Comedy und natürlich Burlesque.

26.3., Theater am Marientor, Duisburg

› **mArt – Die TUP-Festtage | Der Prinz, der Bettelknabe und das Kapital,** frei nach Mark Twain, Schauspiel, 19.30
› **HeimArt – Die TUP-Festtage | Metropolis,** Live-Animationsfilm nach Thea von Harbou & Fritz Lang, mit dem Ensemble sputnic / Casa, Schauspiel, 19.00
› **Terror,** Stück von Ferdinand von Schierach, mit Euro Studio Landgraf, Theater im Rathaus, 19.30
› **Zwei Witwen sehen rot,** Komödie, Grend, 20.00

HAGEN
› **Bilder einer großen Liebe,** Road Novel nach Wolfgang Herrndorf / Lutz, Theater, 19.30
› **Komödie im Dunkeln,** von Peter Shaffer / großes Haus, Theater, 19.30

HERDECKE
› **Die Grönholm-Methode,** von Jordi Galceran, Theater am Stiftsplatz, 19.30

HERNE
› **Herr Pastor und Frau Teufel,** Stück, Mondpalast, 20.00

MOERS
› **Dieter hört die Signale,** Liederabend, Schlosstheater, 19.30

MÜLHEIM
› **Die Ausgrabung,** Performance von vorschlag:hammer, Ringlokschuppen, 20.00
› **ZwischenStücke | Sind wir Esel oder Pedanten?,** Stück von Marco Martinelli, Theater an der Ruhr, 19.30

OBERHAUSEN
› **Pension Schöller,** Schwank von Carl Laufs und Wilhelm Jacoby, Theater, 19.30 (Premiere)

SCHWERTE
› **Shakespeares sämtliche Werke,** Theater am Fluss, 19.30

Oper & Klassik

DORTMUND
› **Frau Luna,** Revue-Operette von Paul Lincke, Opernhaus, 19.30

DUISBURG
› **Aida,** Oper von Verdi, Theater, 19.30

ESSEN
› **Ensemble Ruhr: Lebenslinien,** Werke von Schostakowitsch, Mozart, Andreas Beschorner & Performance von Angels Aerials, Maschinenhaus, 19.30
› **Internationales Folkwang Gitarrenfestival | Jan Depreter,** Kammermusik, Folkwang-Universität, 19.30

GELSENKIRCHEN
› **Der Vetter aus Dingsda,** Operette von Eduard Künneke / Kleines Haus, Musiktheater im Revier, 19.30
› **Dialogues des Carmélites,** Oper von Poulenc / Großes Haus, Musiktheater im Revier, 19.30

Vortrag & Lesung

BOCHUM
› **Die drei ??? und der dreiäugige Totenkopf,** Hörspiel, Zeiss-Planetarium, 22.30

DORTMUND
› **Auch Alis werden Professor,** Lesung mit Ahmet Toprak, Stadt- und Landesbibliothek, 19.30
› **Drogenpolitik,** Diskussion zur Frage: „Ist Legalisierung ein Ausweg aus der Drogenproblematik?", Taranta Babu, 19.00
› **Kinderkacke,** musikalische Lesung mit Bastiaan Ragas, Dietrich-Keuning-Haus, 20.00

DUISBURG
› **Die Psychologie des Bösen: Was sind und tun eigentlich Psychopathen?,** Lesung mit Lydia Benecke, Grammatikoff, 20.00

HAGEN
› **5/8 für Hagen,** acht Hagener stellen in 5 Minuten ihr Projekt vor, KuZ Pelmke, 20.30
› **Kein Anschluss unter dieser Nummer,** Lesung mit Stefan Melneczuk, AllerWeltHaus, 19.00

RECKLINGHAUSEN
› **Die A.A.S.,** Vortrag von Peter Kaschel über die Forschungsgesellschaft für Archäologie, Astronautik und SETI, Tom Tornados Wohnzimmer, 20.00

Für Kinder

BOCHUM
› **Abenteuer Planeten,** Weltraumabenteuer, ab 6 J., Zeiss-Planetarium, 11.30
› **Dinos im Weltall,** ab 6 J., Zeiss-Planetarium, 17.30

DORTMUND
› **Rico, Oskar und die Tieferschatten,** Stück von Felicitas Loewe nach Andreas Steinhöfel, ab 10 J., Kinder- und Jugendtheater, 11.00

DUISBURG
› **Familiendisco,** mir verschiedenen Aktionen, Explorado Kindermuseum, 17.00–19.00

GELSENKIRCHEN
› **Der Wolf und die sieben Geißlein,** Abschlussprojekt der Theaterklasse an der Wiehagenschule, ab 6 J., Consol Theater, 10.00+11.15

RECKLINGHAUSEN
› **Streifzug ins All,** Vortrag von Klaus Porr, ab 8 J, Westfälische Volkssternwarte, 16.00

Märkte & Messen

BOCHUM
› **Gartenträume,** Inspirationen für die Gartensaison 2018, Jahrhunderthalle, 10.00–18.00

DORTMUND
› **Bau Messe NRW,** Westfalenhallen, 10.00–18.00

DUISBURG
› **Spiel doch!,** Messe für Brett- und Kartenspiele, Landschaftspark Nord, 10.00–19.00

ESSEN
› **Techno-Classica,** internationale Oldtimer- & Sammlerfahrzeuge-Messe, Messe, 09.00–19.00

HAMM
› **Frühjahrsmarkt,** Maximilianpark, 11.00–18.00

Und sonst

BOCHUM
› **Speedtalking,** Zusammenkommen von Bochumer_innen mit/ohne Fluchthintergrund, Evebar, 20.00

DORTMUND
› **Die Kunst des Kampfes,** Open Stage, Schauspielhaus, 20.00
› **Signal Iduna Cup,** Westfalenhallen, 08.00–17.30+18.00–23.00

ESSEN
› **HeimArt – Die TUP-Festtage | It's Teatime – Die Herrschaften laden zum Tee,** Matinee zu kommenden Premieren, Aalto-Theater, 16.30

ISERLOHN
› **Schoko-Manie,** mit Caroline Keufen (Lesung) & Maryanne Piper (sax), Gaststätte Pollmeier, 19.00

LÜNEN
› **Kunstsalon,** Atelierhaus, 19.30

RECKLINGHAUSEN
› **Palmkirmes,** Saatbruchgelände an der Vestlandhalle

Sa.24.

Konzerte

BOCHUM
› **Echoes Of Swing,** mit Colin T. Dawson, Chris Hopkins, Bernd Lhotzky, Oliver Mewes / Großer Saal, Musikforum, 20.00

DORTMUND
› **Becca Stevens & Michelle Willis,** Singer/Songwriterin, Pop, Jazz, domicil, 20.00
› **Courtney Yasmineh,** Rock'n'Roll (USA), Haus Rode, 20.00
› **Metal For Mercy – On Stage,** Technical Death Metal, Grindcore & Death Metal, mit Orphalis, Alibi For A Murder & Symmetric Organ , Black End, 19.00
› **The Bar at Buena Vista,** kubanische Musik, Konzerthaus, 20.00
› **Thomas Borchert beflügelt,** Pop, Jazz, Rock, Soul, Hansa Theater, 19.30
› **Yeah But No,** Electronica, Indiepop, Sissikingkong, 20.00

DUISBURG
› **Becca Leigh,** Folk (USA), Christengemeinde Duisburg e.V., 20.00
› **Dead Memory + Valdetta + Face Your Face,** Rock, Parkhaus Meiderich, 20.00

DÜSSELDORF
› **Blue Rose New Orleans Jazzband,** Preservation Hall Jazz / im Café Sperrmüll, Trödelmarkt Aachener Platz, 11.30
› **Melina Aslanidou,** griechische Musik, Mitsubishi Electric Halle, 20.00

ESSEN
› **Hi-Fi Spitfires,** Punk, Freak Show, 20.00 (Einlass)
› **Jan Plewka singt Rio Reiser,** Weststadthalle, 20.00
› **Lena Liebkind,** Zeche Carl, 20.00
› **Liebenslang vier,** Weltmusik, Jazz, Chansons, Katakomben-Theater, 20.00
› **Stoppok Trio,** Folk, Rock, Zeche Zollverein, Areal A, Schacht 12, 20.30
› **Westwärts,** Deutsch-Rock, Support: Schockromantik, Südrock, 21.00

GELSENKIRCHEN
› **Verdamp Long Hair,** Oldies mit Magic Touch, Cop Connection, Stadtteilzentrum Bonni, 20.00

HERDECKE
› **Blaque Rabbit,** The Shakespeare, 19.30

HERNE
› **Local Acts I,** Stoner Rock, Psychedelic Rock, Progressive Rock mit Abstrusa, Hedra, Idols Of The Cave, Friseursalon Schnittpunkt, 20.00

KÖLN
› **Dritte Wahl,** Punkrock, Support: Datenschmutz, Essigfabrik, 20.00
› **Eskimo Callboy,** Emo, Metalcore , Trancecore, Live Music Hall, 19.00
› **Nathaniel Rateliff & The Night Sweats,** E-Werk, 20.00
› **Tune-Yards,** Folk, Weltmusik, Gebäude 9, 20.30
› **Winter Severity Index + Velvet Coat,** Wave, Post Punk, Tsunami Club, 21.00

LÜDINGHAUSEN
› **Celtic Voyager,** Epic Folk in Rock, Burg Lüdinghausen

MOERS
› **Rock-it Festival,** Bollwerk 107, 16.00

MÜLHEIM
› **Fiducia Fest VI,** Hardcore, Noise, Emo, Screamo u. a.mit Criminal Body, Drei Affen, I Recover, Lentic Waters, Organa, Porträit, Sur L'eau, Weak Ties, What Of Us, Yacht Communism, AZ, ab 15.00
› **Yendis,** Country, Sierra Nevada

OBERHAUSEN
› **Butterwegge & Band + Vintage Neon + Tante Mayer,** Zentrum Altenberg, 20.00
› **Harry Styles,** König-Pilsener-Arena, 19.45
› **Michael Krebs,** Ebertbad, 20.00
› **Tombstone,** grooviger Death Metal, anschließend Party, Crowded House, 20.00

UNNA
› **Das Wunder,** Cover, Pop, Lindenbrauerei, 20.00
› **Duo Saitensprung,** Chansans, Café Zur Alten Post, 15.30

WITTEN
› **Brother Snakeoil & The Medicine Men,** Blues, Maschinchen Buntes, 20.00

Party

BOCHUM
› **80er Dance Night,** Indie, Pop der 80s & 90s mit DJ Klaus Märkert / studio 108, Bahnhof Langendreer, 22.00
› **Alive,** Grunge, Punk, Alternative, Die Trompete, 23.00
› **Disko,** 1st: Charts, Pop, Classics, Rap, Rock, House / 2nd: Rap, Trap, Twerk, Dancehall, Moombahton, Riff, 23.00
› **Herb & Mango,** 1st: Global Bass, Afrobeats, Cumbia, Reggae Dancehall, Trap / 2nd: Elektroswing, Gypsyswing, Balkan House, Arab House, Rotunde, 22.30
› **Kalakuta Soul Presents Tone B. Nimble,** Prinz Regent Theater, 22.00
› **Oldies Night,** Dance Classics bis zur Jahrtausendwende mit DJ Wolli Chicken / Halle, Bahnhof Langendreer, 21.00
› **Scream & Shout,** 1st: Charts, House, Mash-up / 2nd: Hip-Hop, Dancehall, Zeche, 22.30

DORTMUND
› **Alles 90er Show,** mit Buffalo Bude & Wallace Love, FZW, 23.00
› **Discofox,** Fox, 20.00
› **Funky Night,** mit DJs Rosa & D:U:C, Missin' Link, 20.00
› **Rock It!,** Rock Classics, 90s Rock, Alternative, Indie, High Voltage Rock´n´Roll mit Kevin Lietz, Rockkärr & DJ Hamsti Bamsti, Großmarktschänke, 23.00
› **The Soul of Africa,** African Music, Reggae, R&B, Hip-Hop, Maquina Loca, 23.00
› **We Love U,** R&B, Mash-Up, Classics, House, 90s Hip-Hop mit DJ Ill, Alter Weinkeller, 23.00
› **domicil 30+,** 1st: aktuelle Charts, Dance, House, Disco, Hip-Hop / 2nd: Best of 30 Jahre Rock, Pop, Alternative, domicil, 23.00

DUISBURG
› **Mission Dark I,** Gothic, EBM, Wave, Industrial, Dark Classics, Kultkeller, 22.00
› **Punto Cubano,** Salsa, Merengue, Latin mit DJs Barnabé und Peter, Baba Su, 21.00
› **Schloss-Party,** 1st: Pop, Charts / 2nd: Partyhits, Classics / 3rd: Rock, Alternative, Pulp, 22.00

DÜSSELDORF
› **Düssel-Cup Party,** 1st: Charts, Classics mit DJane Yvonne Touché / 2nd: Hip-Hop, Funk mit DJ Crash, zakk, 22.00

ESSEN
› **Crossing All Over,** Alternative, Crossover, Rock, Metal mit DJs Dirk & Stephan, Turock, 23.00
› **DJ Basti Fantasti,** Punk, Powerpop, Freak Show, ca. 23 Uhr (nach dem Konzert)
› **DJ Nabil Benai,** Charts, R&B, House u. a., Musikpalette, 22.00

HAGEN
› **Karaoke-Party,** KuZ Pelmke, 20.00

HERNE
› **Paarabend,** für Paare und Singledamen, ego24.de, Ego Erlebnisreich, 20.00

MÜNSTER
› **Reflektor Indieschock,** Indie & Indierock der letzten Jahre, Amp, 23.00

OBERHAUSEN
› **Depeche Mode & Elektro Night,** Synthiepop, EBM, 80s, Wave, Kulttempel, 22.00

RECKLINGHAUSEN
› **Subergs Ü30-Party,** Charts, House, Discofox, Oldie-Hits u. a. / auf 4 Floors + Piano-Lounge, Ruhrfestspielhaus, 20.00

SOEST
› **Zappelparty,** mit DJ Markus , Alter Schlachthof, 21.00

Comedy & Co.

BOCHUM
› **Esther Münch: Kann man machen ...,** Zauberkasten, 20.00

DORTMUND
› **Martina Brandl: Irgendwas mit Sex!,** Cabaret Queue, 20.00
› **Willkommen bei Günna,** Theater Olpketal, 19.00

ESSEN
› **Doktor Stratmann: Dat Schönste!,** Stratmanns, 20.00
› **Osan Yaran: Ostmane – Integration gelungen!,** in der Kaue, Zeche Carl, 20.00

LÜNEN
› **Wolfgang Trepper: Dinner for DU,** Heinz-Hilpert-Theater, 20.00

MÜLHEIM
› **Kultur.Gut | Hennes Bender: Luft nach oben,** Ringlokschuppen, 20.00

RHEINBERG
› **Nils Heinrich: …probt den Aufstand,** Schwarzer Adler, 20.00

SCHWERTE
› **Schwerter Kleinkunstwochen | Jan-Philipp Zymny: Kinder der Weirdness,** Stadtsparkasse, 19.30

Musical & Show

BOCHUM
› **Das Silberne Segel,** Musikshow zur Geschichte von Wolfram Eicke, Zeiss-Planetarium, 15.30
› **Die Wunder des Kosmos,** Astronomieshow, Zeiss-Planetarium, 17.00
› **Expedition Sternenhimmel,** Astronomieshow, Zeiss-Planetarium, 14.15
› **Faszinierendes Weltall,** Reise durch den Kosmos, Zeiss-Planetarium, 18.15
› **Hair – The American Tribal Love-Rock-Musical,** Ruhr-Congress, 20.00
› **Istanbul,** Sezen-Aksu-Liederabend von Selen Kara, Torsten Kindermann, Akin E. Sipal / Kammerspiele, Schauspielhaus, 19.30
› **Queen Heaven,** Musikshow, Zeiss-Planetarium, 21.30
› **Rockabilly Club – Der Kult geht weiter!,** Akrobatik, Artistik u. a., Varieté Et Cetera, 20.00
› **The Firebirds Burlesque Show,** Show mit Musik & Tanz der 50er- & 60er-Jahre, Ruhr-Congress, 20.00

DUISBURG
› **Sexxy Circus,** Menstrip mit Sixx Paxx, Mercatorhalle, 20.00
› **Wahnsinn!,** Musical mit den Hits von Wolfgang Petry, Theater am Marientor, 14.30+19.30

DÜSSELDORF
› **Gran Orquesta de Tango & Juan José Mosalini,** Tango-Show zugunsten „futuro si!", Tonhalle, 20.00
› **Grease – Das Musical,** zum 40-jährigen Film-Jubiläum, Capitol Theater, 15.00+20.00

ESSEN
› **Appartement,** Variete-Show, GOP Varieté, 18.00+21.00

HERTEN
› **Das Ruhrgebiet ... in Sand gemalt,** Sand-Malerei-Show, Zeche Schlägel & Eisen, 19.00

OBERHAUSEN
› **Tarzan,** Metronom Theater, 14.30+19.30

RECKLINGHAUSEN
› **Circus Roncalli,** Konrad-Adenauer-Platz, 15.00+20.00

WITTEN
› **Absolut ABBA Tribute,** mit Swedish-Legend & Harpo, Saalbau, 20.00

Theater & Tanz

BOCHUM
› **Melancholia,** Stück nach Lars von Trier, Schauspielhaus, 19.30 (Premiere)
› **The All American Arztroman,** Komödie von Christoph Tiemann, Thealozzi, 20.00
› **Woyzeck,** Stück von Büchner, Prinz Regent Theater, 19.30

DATTELN
› **Männerhort,** Komödie von Kristof Magnusson, Katielli Theater, 19.30

DORSTEN
› **Murder by Sex,** Komödie nach Joan Shirley, mit der Theatergruppe Phönix, St.-Ursula-Realschule, 20.00

DORTMUND
› **Der Futurologische Kongress,** Stück nach Stanisław Lem, Schauspielhaus, 19.30 (zum letzten Mal)
› **Heine in Paris,** Schauspiel, Rezitation mit Barbara Kleyboldt & Rüdiger Trappmann, Roto Theater, 19.30
› **Mach´s noch einmal, Mona Lisa!,** Komödie von Stefan Keim, mit Mona und Kris Köhler, Fletch Bizzel, 20.00
› **Rachmaninow / Tschaikowsky,** Ballett von Xin Peng Wang, Opernhaus, 19.30
› **Trump,** Stück von Mike Daisy, anschließend: Diskussion mit dem Ev. Bildungswerk / Studio, Schauspielhaus, 20.00
› **Woyzeck,** Einpersonenstück nach Georg Büchner, mit Jörg Schulze-Neuhoff, Depot, 20.00

DUISBURG
› **Ballettwerkstatt: b.34,** Theater, 19.30

ESSEN
› **Django in Rüttenscheid,** Westernkomödie von Gabi Dauenhauer & Falk Hagen, Theater Courage, 20.00
› **Schwanensee,** Ballett von Ben van Cauwenbergh, Aalto-Theater, 19.00
› **Terror,** Stück von Ferdinand von Schierach, mit Euro Studio Landgraf, Theater im Rathaus, 19.30
› **Willkommen,** Komödie von Lutz Hübner & Sarah Nemitz, Schauspiel, 19.30
› **Zwei Witwen bei Lets Dänz,** Komödie, Grend, 20.00

GELSENKIRCHEN
› **Romeo und Julia,** Ballett von Bridget Breiner / Großes Haus, Musiktheater im Revier, 19.30

HAGEN
› **Liebling, verdufte!,** Komödie, Theater an der Volme, 19.30

HERNE
› **Herr Pastor und Frau Teufel,** Stück, Mondpalast, 20.00

Ruhrpott-Bi

Gruppe und Stammtisch für Bisexuelle

jeden 4. Samstag im Monat ab 19.00 Uhr
Kortumstr. 143, Bochum

www.rosastrippe.de

› **Zwei wie Bonnie & Clyde,** Komödie von Tom Müller und Sabine Misiorny, Kleines Theater, 20.00

MÜLHEIM
› **Die Ausgrabung,** Performance von vorschlag:hammer, Ringlokschuppen, 20.00

OBERHAUSEN
› **Pension Schöller,** Schwank von Carl Laufs und Wilhelm Jacoby, Theater, 19.30

SCHWERTE
› **So viel Krach in einer Nacht,** Komödie von Bernd Gombold, mit der Volksbühne Ergste, Grundschulturnhalle Ergste, 19.30

WERNE
› **Lieber schön!,** Komödie von Neil LaBute, Kolpinghaus, 20.00

Oper & Klassik

BOCHUM
› **Studio-Orchester Duisburg & Henri Sigfridsson,** Werke von Rachmaninow, Beethoven, Gertrudiskirche, 19.30

ESSEN
› **Internationales Folkwang Gitarrenfestival | Dmytro Omelchak + Graham Anthony Devine,** Haus Fuhr, 19.30
› **Orgelmeditation | Was ich geschrieben habe, habe ich geschrieben,** mit Jan Martin Chrost, Dom, 12.00

HAGEN
› **Das schlaue Füchslein,** Oper von Leoš Janácek / großes Haus, Theater, 19.30

Vortrag & Lesung

BOCHUM
› **Die drei ??? und der dreiäugige Totenkopf,** Hörspiel, Zeiss-Planetarium, 19.30

HATTINGEN
› **Poetry Slam,** Moderation: Pascal Kreuch, Jugendzentrum Crejo, 19.00

HERNE
› **Küchenfilosofen,** Talk, Flottmann-Hallen, 20.00

Für Kinder

BOCHUM
› **Lindbergh – Die abenteuerliche Geschichte einer fliegenden Maus,** Stück nach Torben Kuhlmann, ab 5 J. / Theater Unten, Schauspielhaus, 16.00
› **PlanetenSafari,** ab ca. 7 J., Zeiss-Planetarium, 13.00

Märkte & Messen

BOCHUM
› **Gartenträume,** Inspirationen für die Gartensaison 2018, Jahrhunderthalle, 10.00–18.00
› **WAT-kreativ,** Kunstbörse, Stadthalle Wattenscheid, 11.00–18.00

DORTMUND
› **Bau Messe NRW,** Westfalenhallen, 10.00–18.00

DUISBURG
› **Spiel doch!,** Messe für Brett- und Kartenspiele, Landschaftspark Nord, 10.00–19.00

ESSEN
› **Techno-Classica,** internationale Oldtimer- & Sammlerfahrzeuge-Messe, Messe, 09.00–18.00

HAMM
› **Frühjahrsmarkt,** Maximilianpark, 11.00–18.00

MÜLHEIM
› **Büchertrödel,** Schul- und Stadtteilbibliothek Speldorf, 10.00–13.00

Und sonst

BOCHUM
› **Stirnlampenführung,** durch die ehemaligen Betriebskeller, Anmeldung: 0234-3693111, heike.brauckhoff@jahrhunderthalle-bochum.de, Jahrhunderthalle, 12.00–17.00 (jeweils zur vollen Stunde)

DORTMUND
› **Signal Iduna Cup,** Westfalenhallen, 08.00–17.00+18.00–23.59

ESSEN
› **Reviermünzbörse,** Zeche Carl, 10.00–14.00
› **Saisoneröffnung Parkour auf Zollverein,** Kokerei Zollverein, 14.00–19.00

RECKLINGHAUSEN
› **Palmkirmes,** Saatbruchgelände an der Vestlandhalle

So.25.

Konzerte

BOCHUM
› **Slixs,** Vokalensemble, Jazz, Pop, Klassik, Weltmusik / Kammerspiele, Schauspielhaus, 19.00

DORTMUND
› **Peter Kraus,** Hits der 50er- und 60er-Jahre, Konzerthaus, 19.30

KÖLN
› **CCJO feat. Horst-Michael Schaffer & Heinrich von Kalnein,** Jazz, Stadtgarten, 18.00

LÜNEN
› **The Pink Floyd Project,** Tribute to, Heinz-Hilpert-Theater, 20.00

OBERHAUSEN
› **Eskimo Callboy,** Metal-/Trancecore, Turbinenhalle, 19.00

Comedy & Co.

DORTMUND
› **Jenseits von Woll,** Westfalen-Kabarett mit Stefan Keim, Café Allegretto, 17.00
› **Mitteilungen für interessierte Dorfbewohner,** mit Fritz Eckenga, Gast: Katinka Buddenkotte, Kino im U, 12.00

Musical & Show

BOCHUM
› **Faszinierendes Weltall,** Reise durch den Kosmos, Zeiss-Planetarium, 16.15
› **Geheimnisvolles Universum,** Reise durch Raum und Zeit, Zeiss-Planetarium, 12.15
› **Planeten – Expedition ins Sonnensystem,** Astronomieshow, Zeiss-Planetarium, 17.30
› **Rockabilly Club – Der Kult geht weiter!,** Akrobatik, Artistik u. a., Varieté Et Cetera, 10.30+19.00
› **Sternstunde,** Musik-Show mit Balladen aus Pop und Rock, Zeiss-Planetarium, 18.45
› **Vom Urknall zum Menschen,** astronomische Zeitreise, Zeiss-Planetarium, 15.00

DORTMUND
› **Essen erlaubt – Verbote waren gestern,** Ernährungs-Entertainment mit Patric Heizmann, Fritz-Henßler-Haus, 19.00
› **Stars in Las Vegas,** Doppelgänger-Musikshow, Hansa Theater, 17.00

DUISBURG
› **Wahnsinn!,** Musical mit den Hits von Wolfgang Petry, Theater am Marientor, 14.00

DÜSSELDORF
› **Grease – Das Musical,** zum 40-jährigen Film-Jubiläum, Capitol Theater, 15.00+19.00

ESSEN
› **Appartement,** Variete-Show, GOP Varieté, 14.00+17.00
› **Ruhrpott-Revue: Villa Kohlenstaub,** in der Kaue, Zeche Carl, 17.00

Foto: Johan Persson

Ballet Revolución

In Kuba wurden die Tänzer an zwei der angesehensten Schulen im klassischen und zeitgenössischen Tanz ausgebildet. In Ballet Revolución mischen sie nun die unterschiedlichsten Stile von Ballett bis Streetdance mit afrokubanischen Tanzelementen. Alles zu aktuellen Liedern, unter anderem von Justin Timberlake oder Adele.
27.3.-2.4., Konzerthaus Dortmund

Foto: Marcel Klette

Falco – Das Musical

Das rasante Leben des Popstars der 80er Jahre gepackt in eine zweistündige Live-Show. Dabei geht es sowohl um die Kunstfigur Falco als auch um den tiefen Fall des Hans Hölzel. Zwischen Darbietungen seiner Hits wie „Der Komissar" oder „Jeanny" werden Original-Videosequenzen der Pop-Ikone gezeigt.
28.3., Colosseum Theater Essen
29.3., Westfalenhalle 3A, Dortmund
21.4., Capitol Theater Düsseldorf

HERNE
- **9 Temptations,** Musical mit Dance Area, Kulturzentrum, 18.00

HERTEN
- **Das Ruhrgebiet ... in Sand gemalt,** Sand-Malerei-Show, Zeche Schlägel & Eisen, 19.00

MÜLHEIM
- **Die Schneekönigin – Das Musical,** Stadthalle, 15.00

OBERHAUSEN
- **Tarzan,** Metronom Theater, 14.00+19.00

RECKLINGHAUSEN
- **Circus Roncalli,** Konrad-Adenauer-Platz, 14.00+18.00

Theater & Tanz

BOCHUM
- **Ende gut, alles gut,** Stück von Shakespeare, Schauspielhaus, 19.00
- **Geschlossene Gesellschaft,** Stück von Sartre / Theater Unten, Schauspielhaus, 19.30

DORTMUND
- **Der Diener zweier Herren,** Stück von Carlo Goldoni, mit dem Deutschen Gehörlosentheater, Depot, 16.00
- **Der große Erich-Kästner-Abend,** Schauspiel und Rezitation mit Barbara Kleyboldt und Rüdiger Trappmann, Roto Theater, 18.00

ESSEN
- **Terror,** Stück von Ferdinand von Schierach, mit Euro Studio Landgraf, Theater im Rathaus, 19.30
- **Willkommen,** Komödie von Lutz Hübner & Sarah Nemitz, Schauspiel, 16.00
- **Zwei Witwen bei Lets Dänz,** Komödie, Grend, 17.00

GELSENKIRCHEN
- **Romeo und Julia,** Ballett von Bridget Breiner / Großes Haus, Musiktheater im Revier, 18.00

HAGEN
- **Dancing Souls,** Ballett, Choreografie von Alejandro Cerrudo u. a. / Großes Haus, Theater, 18.00

HERNE
- **Herr Pastor und Frau Teufel,** Stück, Mondpalast, 17.00

MOERS
- **Der Ring. Rheingold im Königssee,** theatrale Installation, Wallzentrum, 18.00

OBERHAUSEN
- **Unter uns Indianern,** eine radiophone Show von und mit Dirk Laucke (Teil II), Theater

SCHWERTE
- **Schwerter Kleinkunstwochen | Shakespeares sämtliche Werke,** mit demTheater am Fluss, Stadtsparkasse, 18.00

Oper & Klassik

DORTMUND
- **Nabucco,** Oper von Verdi, Opernhaus, 18.00

DUISBURG
- **Ensemble Neue Horizonte Bern,** Kleiner Konzertsaal, Folkwang-Universität, 14.00
- **Studio-Orchester Duisburg & Henri Sigfridsson,** Werke von Rachmaninow, Beethoven, Theater, 18.30

DÜSSELDORF
- **Tea Time Ensemble,** Tonhalle, 15.00

ESSEN
- **Der Troubadour,** Oper von Verdi, Aalto-Theater, 18.00
- **Irish Chamber Orchestra,** Werke von Weber, Widmann, Mendelssohn mit Jörg Widmann (cl), Philharmonie, 17.00
- **Lieder-Rezital,** Lieder von Schubert, Grieg, Rachmaninow, Britten, Tennyson, mit Nick Greenbury, Agnes Lipka, Thomas Hinz (p), Bürgermeisterhaus, 17.00

GELSENKIRCHEN
- **Der Vetter aus Dingsda,** Operette von Eduard Künneke / Kleines Haus, Musiktheater im Revier, 18.00

WERNE
- **Passionskonzert,** Werke von Frank Martin, Bach, mit dem Verina-Ensemble, Annemieke Corstens (v) u. a., St. Christophorus, 17.00

WITTEN
- **Westdeutsche Sinfonia & Nikolai Tokarev,** Werke von Barber, Chopin, Beethoven, Saalbau, 19.30

Vortrag & Lesung

BOCHUM
- **Die drei ??? und der dreiäugige Totenkopf,** Hörspiel, Zeiss-Planetarium, 20.00

ESSEN
- **Die Hölderlin-Maschine,** szenische Lesung mit Ulrich Land & Live-Musik von Camatta Love, Maschinenhaus, 19.00

WITTEN
- **Wortwäsche | Wittener Wortwechsel,** Kneipen-Talkshow mit Dirk Schuklat & Sonja Schuklat, Maschinchen Buntes, 18.00

Für Kinder

BOCHUM
- **Abenteuer Planeten,** Weltraumabenteuer, ab 6 J., Zeiss-Planetarium, 13.30
- **Hallo Kinder!,** zum Zuschauen, Staunen & Mitmachen, Thema: Wenn jeder Prinzessin sein will, Thealozzi, 16.00
- **Lillis Reise zum Mond,** Mondausflug, ab 4 J., Zeiss-Planetarium, 11.00

DORTMUND
- **Hoppelpoppels Hasenfrühstück,** mit Puppentheater Turbine, ab 3 J., Fletch Bizzel, 11.00
- **Kasper und der Waldgeist,** mit Hohnsteiner Figuren, ab 3 J., Nostalgisches Puppentheater im Westfalenpark, 14.00+16.00
- **Möhrchen und die Osterwette,** Puppentheater, Musik und Geschichten, Märchenbühne im Haus Rodenberg, 15.00
- **Rico, Oskar und die Tieferschatten,** Stück von Felicitas Loewe nach Andreas Steinhöfel, ab 10 J., Kinder- und Jugendtheater, 16.00

DUISBURG
- **An der Arche um acht,** Komödie von Ulrich Hub, ab 8 J., Kom'ma, 15.00

ESSEN
- **Prinzessin Piparella und die 24 Ritter,** mit dem Kindertheater Knuth, ab 4 J., Zeche Carl, 11.00

HAGEN
- **Krabbelkonzert,** im Theatercafé, Theater, 10.00+11.15

HERNE
- **Erzähl keine Märchen,** Stück mit Dance Area, Kulturzentrum, 15.30

Märkte & Messen

BOCHUM
- **Gartenträume,** Inspirationen für die Gartensaison 2018, Jahrhunderthalle, 10.00–18.00
- **WAT-kreativ,** Kunstbörse, Stadthalle Wattenscheid, 11.00–18.00

DORTMUND
- **Bau Messe NRW,** Westfalenhallen, 10.00–18.00

DUISBURG
- **Spiel doch!,** Messe für Brett- und Kartenspiele, Landschaftspark Nord, 10.00–18.00

ESSEN
- **Techno-Classica,** internationale Oldtimer- & Sammlerfahrzeuge-Messe, Messe, 09.00–18.00

HAMM
- **Frühjahrsmarkt,** Maximilianpark, 11.00–18.00

HATTINGEN
- **Frauenkram,** Secondhand-Modemarkt für Frauen, Henrichshütte, 11.00–16.00

LÜNEN
- **Trödelmarkt,** auf dem Parkplatz, Edeka Patzer, 10.00–18.00

Und sonst

BOCHUM
- **Bochumer Ouvert,** Boule-Turnier, Zeche Hannover, 09.00–19.00

DORTMUND
- **Signal Iduna Cup,** Westfalenhallen, 08.15–18.00

ESSEN
- **Tanzcafé,** mit Live-Musik von Ricky G. Kunze, Zeche Carl, 14.30–18.00

HAGEN
- **Little Open Mic,** Songs, Gedichte, Tanz u. a., KuZ Pelmke, 19.30

RECKLINGHAUSEN
- **Palmkirmes,** Saatbruchgelände an der Vestlandhalle

WALTROP
- **Spielplatzfest,** Saisonstart für Wasserspielplatz & Fahrgastschiff „Henrichenburg", Altes Schiffshebewerk Henrichenburg, 11.30–14.00

Mo.26.

Konzerte

BOCHUM
- **Acoustic Monday | Vierter Grad,** Pop, Folk, Mandragora, 21.00

DORTMUND
- **Monday Night Session,** mit Opener Band und offener Jazz-Jam-Session, domicil, 20.00

DÜSSELDORF
- **Evanescence,** Rock (USA), Mitsubishi Electric Halle, 20.00

HERNE
- **Underground Jazz,** mit Patrick Siewert & Gästen, Flottmannkneipe, 20.00

KÖLN
- **Scripted Obstacles,** elektronische Musik, Sprachperformance mit Rafael Toral & SueTompkins, Stadtgarten, 20.00

Party

DUISBURG
- **Oma Annes Oldie Abend,** Evergreens, Anne Tränke, 19.00

Musical & Show

BOCHUM
- **Faszinierendes Weltall,** Reise durch den Kosmos, Zeiss-Planetarium, 15.30
- **Geheimnisvolles Universum,** Reise durch Raum und Zeit, Zeiss-Planetarium, 11.30

DUISBURG
- **The Firebirds Burlesque Show,** Show mit Musik & Tanz der 50er- & 60er-Jahre, Theater am Marientor, 20.00

Theater & Tanz

BOCHUM
- **Bochum,** Stück von Lutz Hübner, Schauspielhaus, 19.30

Oper & Klassik

ESSEN
- **Orchestre National de Belgie & David Garrett,** Werke von Dvorák, Tschaikowsky / Alfried Krupp Saal, Philharmonie, 20.00

Vortrag & Lesung

BOCHUM
- **Die drei ??? und der dreiäugige Totenkopf,** Hörspiel, Zeiss-Planetarium, 17.00

DÜSSELDORF
- **Kindler & Floehr,** Lese-Duoshow, zakk, 20.00

Für Kinder

BOCHUM
- **Abenteuer Planeten,** Weltraumabenteuer, ab 6 J., Zeiss-Planetarium, 10.00
- **Die Geschichte von der einsamen Sonne,** Reise in die Vergangenheit, ab 5 J., Zeiss-Planetarium, 14.00

Und sonst

WITTEN
- **Offenes Rock- und Pop-Chorsingen,** Maschinchen Buntes, 20.00

Di.27.

Konzerte

BOCHUM
- **Gypsy Ska Orquesta,** in der Halle, Bahnhof Langendreer, 20.00

DÜSSELDORF
- **5K HD,** Jazz, Funk, Groove, zakk, 20.30

ESSEN
- **Barclay James Harvest feat. Les Holroyd,** Lichtburg, 20.00
- **General Elektriks,** Elektropop, Zeche Carl, 20.00

KÖLN
- **Black Label Society,** Groovemetal, Hardrock, Live Music Hall, 20.00
- **Jonathan Wilson,** Folkrock, Stadtgarten, 20.30
- **Milk Teeth + Fangclub,** 90s Grunge, Emo, Punk, Gebäude 9, 19.30
- **Milk Teeth,** Punkrock, Grunge, Garage Rock (GB), Support: Fangclub, Tsunami Club, 20.00
- **Radio Doria,** Pop, Tanzbrunnen, 20.00
- **Wyvern Lingo,** Alternative, Indie / Studio 672, Stadtgarten, 20.30

RHEINBERG
- **Ana Popovic & Band,** Blues-Rock, Schwarzer Adler, 20.00

SCHWERTE
- **Sevgi und Merhaba,** türkische Lieder für/von Frauen, Rohrmeisterei, 19.00

Party

ESSEN
- **Kizomba Party,** Unperfekthaus, 20.00
- **Salsa Party,** Raum 423, Unperfekthaus, 20.00

Musical & Show

BOCHUM
- **A Tribute to Johnny Cash,** musikalische Spurensuche, Schauspielhaus, 19.30
- **Faszinierendes Weltall,** Reise durch den Kosmos, Zeiss-Planetarium, 15.30
- **Planeten – Expedition ins Sonnensystem,** Astronomieshow, Zeiss-Planetarium, 14.00
- **Vom Urknall zum Menschen,** astronomische Zeitreise, Zeiss-Planetarium, 10.00

DORTMUND
- **Ballet Revolución,** Konzerthaus, 20.00

DÜSSELDORF
- **Grease – Das Musical,** zum 40-jährigen Film-Jubiläum, Capitol Theater, 20.00

OBERHAUSEN
- **Tarzan,** Metronom Theater, 18.30

Theater & Tanz

BOCHUM
- **Die Zofen,** Stück von Jean Genet, Prinz Regent Theater, 19.30

ESSEN
- **HeimArt – Die TUP-Festtage | Metropolis,** Live-Animationsfilm nach Thea von Harbou & Fritz Lang, mit dem Ensemble sputnic / Casa, Schauspiel, 19.00
- **Terror,** Stück von Ferdinand von Schierach, mit Euro Studio Landgraf, Theater im Rathaus, 19.30

Vortrag & Lesung

BOCHUM
- **Damaged Goods – 150 Einträge in die Punkgeschichte,** Lesung, Neuland, 20.00
- **Stroop schießt Tore #3,** Impro-Fußball-Talkshow, Evebar, 20.00

DORTMUND
- **Poetry Jazz Slam,** Poetry Slam mit Live-Band, Moderation: Jason Bartsch, Fritz-Henßler-Haus, 20.00

ESSEN
- **Mein Kind ist genau richtig, wie es ist,** Lesung mit Heidemarie Brosche, Stadtbibliothek Gildehof, 20.00

WITTEN
- **ZeitRaum,** Gesprächsreihe zum Thema Gott und die Welt / Café Treff, WerkStadt, 20.00

Für Kinder

BOCHUM
- **KiRaKa Andromeda | Die streng geheime Geisterschule,** Hörspiel von von Toby Ibbotson, ab ca. 7 J., Zeiss-Planetarium, 17.00
- **Zeitreise unter Sternen,** ab 4 J., Zeiss-Planetarium, 11.30

DUISBURG
- **Die Zauberflöte,** Familienoper nach Mozart, ab 6 J., Theater, 15.00

Und sonst

GELSENKIRCHEN
- **Premierenfieber – Moskau, Tscherjomuschki,** öffentliche Bühnenorchesterprobe mit Infos zu Stück & Produktion / Großes Haus, Musiktheater im Revier, 18.00

OBERHAUSEN
- **Anarchists Teapot,** Druckluft, 19.00
- **Bücherverschenkbörse & Freiraumplenum,** Druckluft, 19.00

Mi.28.

Konzerte

BOCHUM
- **Dark Tranquillity,** Melodic Death Metal, Support: Equilibrium, Zeche, 19.30
- **New York Nights,** Coversongs aus 4 Jahrzehnten mit Pamela Falcon & Band, Riff, 20.00

DORTMUND
- **Nightflight Session,** mit Marc Pawlowski (dr, programming) & VJ Alex, domicil, 21.00

DUISBURG
- **Cold Kids,** Punk, Djäzz, 20.00

DÜSSELDORF
- **Imarhan,** Tuareg Desert Rock (DZ), zakk, 20.00

ESSEN
- **Open Carl,** offene Bühne für Akustik-Musik, Zeche Carl, 20.00
- **Vader,** Death Metal, Turock, 19.30

KÖLN
- **G3,** mit Joe Satriani, John Petrucci & Uli Jon Roth, E-Werk
- **Joe Bonamassa,** Lanxess Arena, 20.00
- **Stone Foundation,** Soul, Jazz (GB), Gebäude 9, 20.30

WITTEN
- **Charlotte Carpenter,** Singer/Songwriterin (GB), The Curly Cow, 19.30
- **Die 2fellosen,** Liedermacher, Maschinchen Buntes, 20.00

Party

BOCHUM
- **Angedockt,** Riff, 23.00
- **Salsa Meeting,** Salsa, Bachata, Kizomba, Merengue mit DJ Mostafinio, Flashbacks, 20.00

DORTMUND
- **Bailar y más,** Salsa, Merengue, Bachata, Kizomba, balou, 20.00

OBERHAUSEN
- **Eisenlager Special,** Düsterdisco, Zentrum Altenberg, 20.00

Comedy & Co.

ESSEN
- **Martin Sierp: Zum Anbeissen,** Bürgertreff Ruhrhalbinsel e. V., 19.00
- **Nicole Jäger: Nicht direkt perfekt,** in der Kaue, Zeche Carl, 20.00

Musical & Show

BOCHUM
- **Close Up,** Tischzauberei mit Robinson, Angelika und Christoph, Zauberkasten, 20.00
- **Die Wunder des Kosmos,** Astronomieshow, Zeiss-Planetarium, 11.30
- **Stars und Sterne,** Hits aus Pop & Rock mit Weltraumkulisse, Zeiss-Planetarium, 20.15

DORTMUND
- **Ballet Revolución,** Konzerthaus, 20.00

DUISBURG
- **Wahnsinn!,** Musical mit den Hits von Wolfgang Petry, Theater am Marientor, 18.30

DÜSSELDORF
- **Grease – Das Musical,** zum 40-jährigen Film-Jubiläum, Capitol Theater, 20.00

ESSEN
- **Appartement,** Variete-Show, GOP Varieté, 20.00
- **Falco – Das Musical,** Colosseum, 20.00

OBERHAUSEN
- **Tarzan,** Metronom Theater, 18.30

RECKLINGHAUSEN
- **Circus Roncalli,** Konrad-Adenauer-Platz, 15.30+20.00

Theater & Tanz

BOCHUM
- **Die Zofen,** Stück von Jean Genet, Prinz Regent Theater, 19.30
- **Wir müssen reden,** Stück von Laura Naumann / Theater Unten, Schauspielhaus, 19.30

ESSEN
- **Terror,** Stück von Ferdinand von Schierach, mit Euro Studio Landgraf, Theater im Rathaus, 19.30

Oper & Klassik

BOCHUM
- **Nordland,** Grieg unter dem Sternenhimmel, Zeiss-Planetarium, 19.00

HAGEN
- **Aida,** Oper von Verdi / großes Haus, Theater, 19.30

Vortrag & Lesung

BOCHUM
- **Best of Poetry Slam,** mit den Stars der Szene, Moderation: Sebastian 23, UCI, 20.00
- **Die drei ??? und der dreiäugige Totenkopf,** Hörspiel, Zeiss-Planetarium, 15.30
- **Wie beeinflusst uns der Mond?,** Vortrag von Fritz Siemsen zum Thema „Was sagt die Physik dazu?" / Clubraum, VHS im BVZ, 18.30

DORTMUND
- **Markus Barth,** Best-of-Lesung, Café Plus, 19.00

Für Kinder

BOCHUM
- **Ein Sternbild für Flappi,** Sternenmärchen, ab ca. 4 J., Zeiss-Planetarium, 14.00
- **PlanetenSafari,** ab ca. 7 J., Zeiss-Planetarium, 10.00

DORTMUND
- **Die Schneekönigin,** Oper von Marius Felix Lange nach Hans Christian Andersen, Opernhaus, 18.30–20.00 (öffentliche Probe)

DUISBURG
- **Die Zauberflöte,** Familienoper nach Mozart, ab 6 J., Theater, 15.00

ESSEN
- **Ein König zu viel,** Stück von Gertrud Pigor, ab 4 J. / Box, Schauspiel, 15.00

HAMM
- **Der Grüffelo,** Figurentheater, Maximilianpark, 15.00

Märkte & Messen

LÜNEN
- **Kinderflohmarkt,** Lükaz, 16.00–18.00

Und sonst

BOCHUM
- **Filme im Quadrat | Schlaflos in Seattle,** Spielfilm von Nora Ephron, ab 6 J. + Vortrag von Bettina Schimanski (Paar-/Sexualtherapeutin), Blue Square, 18.00

DORTMUND
- **Tango Argentino – Neolonga,** mit DJ Gregor Nottebom, Café Durchblick, 19.00

DUISBURG
- **Brot & Spiele,** Spieleabend, Anne Tränke, 19.00

HATTINGEN
- **Alles ist erleuchtet,** Spielfilm von Liev Schreiber, ab 12 J., Henrichshütte, 19.00

MOERS
- **Quiz,** Bollwerk 107, 20.00

OBERHAUSEN
- **Open Eye Cinema,** Filme, Druckluft, 19.00

UNNA
- **Ohrwurmsingen,** mit Hermann Suttorp, Lindenbrauerei, 19.30

Do.29.

Konzerte

BOCHUM
- **A Tribute to Monsters of Rock,** Tributes mit 667 – The Neighbour Of The Beast, Judas Priest Revival Band, Motörblast, Zeche, 20.00
- **Ammunition,** Hard Rock, Support: Xtasy, DeVicious / Rockpalast, Matrix, 19.30

DORTMUND
- **Christina Schamei Quintett,** Vocal Jazz, domicil, 20.00

DUISBURG
- **Bizzare Ride II The Pharcyde,** Hip-Hop, Grammatikoff, 19.00
- **Offene Bühne: Plug'n Play,** Anne Tränke, 20.00

DÜSSELDORF
- **Chilly Gonzales,** Gäste: Hauschka, Malakoff Kowalski, Olga Scheps, Tonhalle, 16.00
- **Chilly Gonzales,** solo, Tonhalle, 20.00
- **Love Machine,** Psychedelic Rock, zakk, 20.30

ESSEN
- **Food For Soul,** akustik-Pop, Grend, 20.00
- **PA Sports + Kianush + Mosh36,** Hip-Hop / Kaue, Zeche Carl, 20.00

MOERS
- **Chris Kramer & Beatbox ´n´ Blues,** Die Röhre, 20.00

SOEST
- **Peter Karp Band,** Blues, Alter Schlachthof, 20.00

UNNA
- **The Promise,** Singer-Songwriter-Band, Spatz und Wal, 20.00

Party

BOCHUM
- **Bermuda Beats,** Apartment45, 22.00
- **Blaulicht-Union,** Charts, R&B, 80er–2000er, House mit DJs ND.M, Stinson + Live Saxophone mit Dimi Saxx, Apartment45, 22.30

ESSEN
- **Friday Night,** Alternative, Crossover, (New) Rock, Nu Metal u. a. mit DJ Dirk oder DJ Saxnot, Turock, 23.00

Foto: Fritz Brinckmann

Ben Becker – Ich, Judas

Ben Becker rollt den Fall Judas an Gründonnerstag neu auf. Er analysiert das Überlieferte und wirft Fragen auf. Es geht um die Rollen von Jesu und Judas an dem Tag, an dem sich die Geschichte der beiden ereignet haben soll. Beide starben, der eine wurde im Nachhinein verehrt, der andere verhasst – zu Recht?
29.+30.3., Christuskirche Bochum

Foto: Birgit Hupfeld

Der Theatermacher

Ein Denkmal für alle Theaterbesessenen und Kunsttyrannen. Thomas Bernhard skizziert in seiner Komödie das Bild eines Künstlers mit überragenden Ansprüchen, dem nichts und niemand gerecht werden kann. Der Staatsschauspieler Bruscon Station verzweifelt an der Umsetzung seiner Menschheitskomödie.
31.3., Schauspiel Dortmund

OBERHAUSEN
- **Düsterdisco,** EBM, Wave, Synthiepop, Indie, 80s, Zentrum Altenberg, 21.00

Musical & Show

BOCHUM
- **Der Liebe Lust, der Liebe Schmerz,** literarisch-musikalischer Abend von/mit Karsten Riedel & Gästen / Kammerspiele, Schauspielhaus, 19.30
- **Expedition Sternenhimmel,** Astronomieshow, Zeiss-Planetarium, 10.00
- **Faszinierendes Weltall,** Reise durch den Kosmos, Zeiss-Planetarium, 14.00

- **Planeten – Expedition ins Sonnensystem,** Astronomieshow, Zeiss-Planetarium, 15.30
- **Rockabilly Club – Der Kult geht weiter!,** Akrobatik, Artistik u. a., Varieté Et Cetera, 20.00
- **Vom Urknall zum Menschen,** astronomische Zeitreise, Zeiss-Planetarium, 18.30

DORTMUND
- **Ballet Revolución,** Konzerthaus, 20.00
- **Falco – Das Musical,** Westfalenhallen, 20.00

DUISBURG
- **Wahnsinn!,** Musical mit den Hits von Wolfgang Petry, Theater am Marientor, 19.30

DÜSSELDORF
- **Grease – Das Musical,** zum 40-jährigen Film-Jubiläum, Capitol Theater, 20.00
- **Im Dunkeln ist gut Munkeln,** Liederabend mit Christiane Reichert, Thomas Busch und Hajime Umetani, Theater an der Luegallee, 20.00

ESSEN
- **Appartement,** Variete-Show, GOP Varieté, 20.00

OBERHAUSEN
- **Tarzan,** Metronom Theater, 19.30

RECKLINGHAUSEN
- **Circus Roncalli,** Konrad-Adenauer-Platz, 15.30+20.00

WESEL
- **Flic Flac: Farblos,** Artistik-Show mit Strapaten, Jonglage, Hochseil, Todesrad, Schwungtrapez, Comedy u. a., Rheinpromenade, 20.00

Theater & Tanz

BOCHUM
- **Ich, Judas,** Soloperformance nach Walter Jens und Amos Oz, mit Ben Becker, Christuskirche, 20.00

DORTMUND
- **Mezela Pasay – Das Grab des Sultans,** Stück in der Sprache Zazaca/Kirmancki, von/mit Arêyê Kay, Depot, 19.00

ESSEN
- **Schwanensee,** Ballett von Ben van Cauwenbergh, Aalto-Theater, 19.30
- **Terror,** Stück von Ferdinand von Schierach, mit Euro Studio Landgraf, Theater im Rathaus, 19.30

HERNE
- **Herr Pastor und Frau Teufel,** Stück, Mondpalast, 20.00

OBERHAUSEN
- **Höchste Zeit,** Ebertbad, 20.00

Oper & Klassik

BOCHUM
- **Goethes Erben,** Kammerkonzert / Halle, Bahnhof Langendreer, 20.30

HAGEN
- **Das schlaue Füchslein,** Oper von Leoš Janácek / großes Haus, Theater, 19.30

Vortrag & Lesung

BOCHUM
- **Mord im Planetarium | Die Brüder Rico,** Hörspielkirmi, Zeiss-Planetarium, 20.00

Für Kinder

BOCHUM
- **Abenteuer Planeten,** Weltraumabenteuer, ab 6 J., Zeiss-Planetarium, 11.30
- **Tabaluga und die Zeichen der Zeit,** Musikshow, ab 6 J., Zeiss-Planetarium, 17.00

DORTMUND
- **Möhrchen und die Osterwette,** Puppentheater, Musik und Geschichten, Märchenbühne im Haus Rodenberg, 16.30

DUISBURG
- **Die Zauberflöte,** Familienoper nach Mozart, ab 6 J., Theater, 15.00

Märkte & Messen

DORTMUND
- **Kluft & Klunker,** Nachtflohmarkt, Alter Weinkeller, 17.00

Und sonst

RECKLINGHAUSEN
- **Tom Tornado Show,** Plattenpräsentationen aus 70 Jahren Musikgeschichte, Tom Tornados Wohnzimmer, 20.00

WITTEN
- **Kneipenquiz V2.02,** Maschinchen Buntes, 20.00

Fr.30.

Konzerte

KÖLN
- **Good Friday,** Jazz mit Simin Tander & Tord Gustavsen, Anni Elif Egecioglu & Seppo Kantonen, Stadtgarten, 20.00

Party

DORTMUND
- **Black Friday bei den 99headz,** elektronic broken beats, Langer August, 18.00

Musical & Show

BOCHUM
- **Die Wunder des Kosmos,** Astronomieshow, Zeiss-Planetarium, 15.30
- **Faszinierendes Weltall,** Reise durch den Kosmos, Zeiss-Planetarium, 14.15
- **Planeten – Expedition ins Sonnensystem,** Astronomieshow, Zeiss-Planetarium, 13.00
- **Rockabilly Club – Der Kult geht weiter!,** Akrobatik, Artistik u. a., Varieté Et Cetera, 20.00

DORTMUND
- **Ballet Revolución,** Konzerthaus, 20.00

DUISBURG
- **Wahnsinn!,** Musical mit den Hits von Wolfgang Petry, Theater am Marientor, 19.30

DÜSSELDORF
- **Grease – Das Musical,** zum 40-jährigen Film-Jubiläum, Capitol Theater, 20.00

ESSEN
- **Appartement,** Variete-Show, GOP Varieté, 18.00+21.00

OBERHAUSEN
- **Tarzan,** Metronom Theater, 19.30

RECKLINGHAUSEN
- **Circus Roncalli,** Konrad-Adenauer-Platz, 15.30

Theater & Tanz

BOCHUM
- **Ich, Judas,** Soloperformance nach Walter Jens und Amos Oz, mit Ben Becker, Christuskirche, 20.00
- **Melancholia,** Stück nach Lars von Trier, Schauspielhaus, 19.00

Oper & Klassik

BOCHUM
- **classicSPACE | Bach: Matthäus-Passion,** Musikshow, Zeiss-Planetarium, 17.00

DORTMUND
- **Nabucco,** Oper von Verdi, Opernhaus, 18.00

ESSEN
- **Bach: Matthäus-Passion,** mit Les Musiciens du Louvre Grenoble, Philharmonie, 17.00

Vortrag & Lesung

MOERS
- **Krimifestival Moers | Tiefer denn die Hölle,** Lesung mit Peter Gallert & Jörg Reiter, Schacht IV, 11.00

Und sonst

BOCHUM
- **O Gott, heb auf den schweren Stein,** Texte von Ingeborg Bachmann, Marie Luise Kaschnitz u. a. + Werke von Bach, Brahms, Liszt u. a. mit Veronika Nickl (Rezitation) & Ludwig Kaiser (org), Melanchthonkirche, 21.00

Sa.31.

Konzerte

DÜSSELDORF
- **Blue Rose Light,** Kammerjazzquartett der Blue Rose New Orleans Jazzband mit Engelbert Wrobel (cl, sax) / im Café Sperrmüll, Trödelmarkt Aachener Platz, 11.30

ESSEN
- **Andy Brings plays Ramones,** Akustik-Solo, Freak Show, 20.00 (Einlass)
- **Melting Sounds Festival Vol. IV,** mit Rome, Esben And The Witch, Last Leaf Down, u. a., Zeche Carl, 18.30
- **Sunflowers,** Sailor's Pub, 21.00

KÖLN
- **Prospect Villa,** Post Hardcore, Metalcore, Tsunami Club, 20.00

MÜLHEIM
- **O Yuki Conjugate + Karl F. Degenhardt,** Post Industrial, Ambient (GB), Makroscope

OBERHAUSEN
- **Satanic Stomp,** mit Guana Batz, The Long Tall Texans, Padded Cell, Heavy Teddys, Bang Bang Bazooka, The Halfwits, Resonanzwerk, 17.00

WITTEN
- **Cris,** Eigenes & Cover von Bon Jovi, U2, Kiss, Bryan Adams u. a., Maschinchen Buntes, 20.00

Party

BOCHUM
- **Disko,** 1st: Charts, Pop, Classics, Rap, Rock, House / 2nd: Rap, Trap, Twerk, Dancehall, Moombahton, Riff, 23.00
- **Ladies Night,** 1st: House, Charts, Mash-up / 2nd: Black Music, Zeche, 22.30
- **Yum Yum,** Soul, Hip-Hop, Party-/Clubklassiker, Reggae, Mashup, House mit Booty Carrell, Tand Williams, Ben Mudi, Rama, Rotunde, 23.00

DORTMUND
- **90/60/90er,** 90s, Trash, Boybands, Girlgroups, Alter Weinkeller, 23.00
- **Afro Deluxe,** The best of African Music, Maquina Loca, 23.00
- **Discofox,** Fox, 20.00
- **Native,** Indierock, Britpop mit The Incredible Lad & EyeSpy, Sissikingkong, 22.30
- **Nice up! Frühlingsspecial,** Dancehall, Reggae, Oldschool Hip-Hop, World Beats mit Blockbuster Sound, NasAIR & Top Frankin' Soundsystem, Großmarktschänke, 23.00

DUISBURG
- **90er Party,** Anne Tränke, 21.00
- **Doo Wop,** 90s, R'n'B, Hip-Hop, Grammatikoff, 23.00
- **Schloss-Party,** 1st: Pop, Charts / 2nd: Partyhits, Classics / 3rd: Rock, Alternative, Pulp, 22.00

DÜSSELDORF
- **Schamlos,** 1st: Pop & Charts / 2nd: Techno, Tech House, zakk, 23.00

ESSEN
- **DJ Andy Brings,** Glamrock, Punk, Metal, Freak Show, ca. 23 Uhr (nach dem Konzert)
- **DJ Nabil Benai,** Charts, R&B, House u. a., Musikpalette, 22.00
- **Hallyu Award – K-Pop-Party,** Aftershowparty mit dem DJ-Team Visual Culture, Weststadthalle, 21.30 ()

OBERHAUSEN
- **Karisma,** Druckluft, 23.00

RECKLINGHAUSEN
- **Boentes Ostersamstag-Party,** Boente, 21.00

UNNA
- **Ü30-Party,** 80s, 90s, Lindenbrauerei, 23.00

WITTEN
- **80er-Party,** WerkStadt, 22.00

Comedy & Co.

DORTMUND
- **Lioba Albus: Erfolgreich scheitern für Fortgeschrittene!,** Cabaret Queue, 20.00

Musical & Show

BOCHUM
- **Die Entdeckung des Himmels,** Astronomie-Show, Zeiss-Planetarium, 14.15
- **Faszinierendes Weltall,** Reise durch den Kosmos, Zeiss-Planetarium, 18.15
- **Monty Python's Spamalot,** Musical nach „Die Ritter der Kokosnuss", Schauspielhaus, 19.30
- **Pink Floyd Reloaded,** Musikshow, Zeiss-Planetarium, 21.30
- **Rockabilly Club – Der Kult geht weiter!,** Akrobatik, Artistik u. a., Varieté Et Cetera, 20.00
- **Vom Urknall zum Menschen,** astronomische Zeitreise, Zeiss-Planetarium, 17.00

DORTMUND
- **Ballet Revolución,** Konzerthaus, 15.00+20.00
- **Simply the Best,** Musical über Tina Turner, Westfalenhallen, 20.00

DUISBURG
- **Wahnsinn!,** Musical mit den Hits von Wolfgang Petry, Theater am Marientor, 14.30+19.30

DÜSSELDORF
- **Grease – Das Musical,** zum 40-jährigen Film-Jubiläum, Capitol Theater, 15.00+20.00
- **Im Dunkeln ist gut Munkeln,** Liederabend mit Christiane Reichert, Thomas Busch und Hajime Umetani, Theater an der Luegallee, 20.00

ESSEN
- **Appartement,** Variete-Show, GOP Varieté, 18.00+21.00

OBERHAUSEN
- **Soy Luna,** mit Karol Sevilla, Ruggero Pasquarelli u. a., König-Pilsener-Arena, 15.00+19.00
- **Tarzan,** Metronom Theater, 14.30+19.30

RECKLINGHAUSEN
- **Circus Roncalli,** Konrad-Adenauer-Platz, 15.00+20.00

WESEL
- **Flic Flac: Farblos,** Artistik-Show mit Strapaten, Jonglage, Hochseil, Todesrad, Schwungtrapez, Comedy u. a., Rheinpromenade, 16.00+20.00

Theater & Tanz

BOCHUM
- **Maria Stuart,** Stück von Schiller / Kammerspiele, Schauspielhaus, 19.30
- **Offene Zweierbeziehung,** Stück von Franca Rame und Dario Fo, Prinz Regent Theater, 19.30

DORTMUND
- **After Life,** Stück von Thorsten Bihegue nach dem Spielfilm von Hirokazu Koreeda, mit dem Dortmunder Sprechchor / Studio, Schauspielhaus, 20.00
- **Alice,** Ballett von Mauro Bigonzetti, Opernhaus, 19.30
- **Der Theatermacher,** Stück von Thomas Bernhard, Schauspielhaus, 19.30
- **Huysuz,** Komödie von Engin Alkan, auf türkisch, Dietrich-Keuning-Haus, 19.30

ESSEN
- **Der Besuch der alten Dame,** tragische Komödie von Dürrenmatt / Grillo, Schauspiel, 19.30
- **Hallyu Award,** KPop-Dance-Contest + Aftershow-Party, Weststadthalle, 12.45
- **Terror,** Stück von Ferdinand von Schierach, mit Euro Studio Landgraf, Theater im Rathaus, 19.30

OBERHAUSEN
- **Höchste Zeit,** Ebertbad, 20.00

Oper & Klassik

BOCHUM
- **Live aus der Metropolitan Opera \| Cosi Fan Tutte,** Oper von Mozart, UCI, 19.00

ESSEN
- **Live aus der Metropolitan Opera \| Cosi Fan Tutte,** Oper von Mozart, CinemaxX, 19.00
- **Salome,** Musikdrama von Strauss, Aalto-Theater, 19.00 (Premiere)

GELSENKIRCHEN
- **Moskau, Tscherjomuschki,** Operettenrevue von Schostakowitsch / Großes Haus, Musiktheater im Revier, 19.30 (Premiere)

MÜLHEIM
- **Live aus der Metropolitan Opera \| Cosi Fan Tutte,** Oper von Mozart, CinemaxX, 19.00

SOEST
- **Live aus der Metropolitan Opera \| Cosi fan tutte,** Oper von Mozart, Alter Schlachthof, 19.00

Vortrag & Lesung

BOCHUM
- **Die drei ??? und der dreiäugige Totenkopf,** Hörspiel, Zeiss-Planetarium, 19.30

Für Kinder

BOCHUM
- **Abenteuer Planeten,** Weltraumabenteuer, ab 6 J., Zeiss-Planetarium, 15.30
- **Die Geschichte von der einsamen Sonne,** Reise in die Vergangenheit, ab 5 J., Zeiss-Planetarium, 13.00
- **Lindbergh – Die abenteuerliche Geschichte einer fliegenden Maus,** Stück nach Torben Kuhlmann, ab 5 J. / Theater Unten, Schauspielhaus, 15.00

DORTMUND
- **Möhrchen und die Osterwette,** Puppentheater, Musik und Geschichten, Märchenbühne im Haus Rodenberg, 15.00

Und sonst

BOCHUM
- **Osterfeuer mit Begleitprogramm,** Zeche Hannover, 18.00–22.00
- **Stößchen!,** Showprogramm & Party mit Mitgliedern des Ensembles, Evebar, 22.00
- **Weltfrieden ist aus,** Lesung & Konzert, Thealozzi, 16.00

DORTMUND
- **TAG Heuer Virtuelle Bundesliga,** Finale, Deutsches Fußballmuseum

ESSEN
- **Ambient Circle,** Live-Session für elektronische Ambient Musik & Videos / Raum 222, Unperfekthaus, 17.00–20.00

Veranstaltungstermine
in der April-Ausgabe 2018
bis zum 12.03.2018 • 12.00 Uhr
terminator@coolibri.de
Fax 02 34 / 9 37 37 - 97

der nächste
coolibri
erscheint am
21. März

WE YOU

Verlag
coolibri GmbH • Ehrenfeldstraße 34 • 44789 Bochum
Postfach 100207 • 44702 Bochum • Telefon: 0234/93737-0
Fax: 02 34 / 9 37 37 - 97 (Redaktion) • Fax: 0234/93737-99 (Anzeigen)

Geschäftsführung
Josef Jasper
Thomas Hefke (CDO)

Sekretariat
Kerstin Reigers (Büroleitung)
Telefon: 0234/93737-51
Kirstin Nix
Telefon: 0234/93737-33

Redaktion
Chefredaktion
Irmine Estermann

Redaktion:
Lukas Vering (CvD)
Sebastian Ritscher
Lina Niermann (Volontärin)
Telefon: 0234/93737-70
redaktion.bochum@coolibri.de

Rubriken
Kino, In concert: Lukas Vering
Gastro: Tom Thelen
Musik von hier: Tossia Cormann
Telegramme: Lina Niermann

Sonderthemen
Lukas Vering
sonderthemen@coolibri.de

Büro Düsseldorf - Wuppertal
Nadine Beneke (Redaktionsleitung)
Tossia Corman (Volontärin)
Telefon: 0211 / 38466 – 0
redaktion.duesseldorf@coolibri.de

Terminredaktion
Martin Müller, Sabine Klage, Doro Fischer
Ruth Willems, Nikola Fischer
Telefon: 0234/93737–77
Fax: 0234/93737–97
terminator@coolibri.de
Ausstellungen:
Anja Diekhaus
Kunst@coolibri.de

Folgt uns auf ...

Anzeigen
Düsseldorf, Wuppertal und Niederrhein
Holger Ziefuß, Telefon: 0211/384 66-11

Ruhrgebiet
Christina Martena, Telefon: 0234/93737-81
Johannes Taube, Telefon: 0234/93737-67
Manuela Peterkord, Telefon: 0234/93737-82
Christa Sielhorst, Telefon: 2330/73314
Jessica Salas, Telefon: 0234/93737-12

Anzeigeninnendienst
Silke Flade, Telefon: 0234/93737-20

Kleinanzeigen
Kirsten Schütze, Telefon: 0234/93737-37

Grafik und Design
CROC Design
Titelfoto: concert Team

Vertrieb und Marketing
Sarah Joy Litzbarski (Ressortleitung)
Telefon: 0234/93737-23
Moritz Spilker
Telefon: 0234 / 93737-21

Online
Onlinemarketing und digitale Projekte
Natallia Bakunina (Ressortleitung)
Telefon: 0234- 93737-24
Mail: natallia.bakunina@coolibri.de

Online-Redaktion
Larissa Schüler
Telefon: 0234 / 93737-79
Mail: larissa.schueler@coolibri.de

Abonnement
Bezugspreis 30 EURO für 12 Ausgaben
Abonnementverwaltung
Silke Flade, Telefon: 0234/93737-20

Druck eds Druckservice

Erscheinungsweise
Monatlich vor Monatsbeginn im gesamten Ruhrgebiet
Es gilt die Anzeigenpreisliste Nr. 34 • gültig ab 1.1.2018

Der Abdruck von Veranstaltungshinweisen ist kostenlos und ohne Gewähr. Für unaufgefordert eingesandte Manuskripte und Fotos wird keine Haftung übernommen. Abdruck und Vervielfältigung von redaktionellen Beiträgen und Anzeigen bedürfen der ausdrücklichen schriftlichen Genehmigung des Verlags.

AWA 2016: 412 000 Leser

erhältlich auch als ePaper und als App

BEI UNS HAST DU DIE WAHL

500 € für Selbstabholer

Die 50€ ergeben sich aus 10% Provisionsgebühr ebay

500 € - 50 € =

450 €

für den Verkäufer

Damenrad zu verkaufen

- Bei Verkauf bekommt ebay 10%, sprich 50 Euro Verkaufsprovision
- Der Käufer wohnt ggf. dazu noch weit weg und braucht für die Abholung oder den Versand zwischen 30 und 50 Euro
- Der Verkäufer hat den Aufwand, es versandfertig zu machen

500 € für Selbstabholer

* Preis Gesamtauflage, 4 Zeilen

500 € - 13,50 € =

486,50 €

für den Verkäufer

Damenrad zu verkaufen

+ Es fällt keine Verkaufsprovision an
+ Der Käufer wohnt im Erscheinungsgebiet des coolibri
+ Verkäufer braucht Fahrrad nicht versandfertig zu machen, was Zeit und Aufwand spart
+ Anzeige im coolibri kostet einmalig für Gesamtauflage, 4 Zeilen nur 13,50 Euro

Schlau verkaufen - mehr verdienen!

36,50 €

ebay

coolibri

Mit einer Anzeige in coolibri hast Du ganz schnell gutes Geld gespart und erreichst Deine Käufer trotzdem auch online: www.coolibri.de
Du kannst gern auch persönlich unter 0234 937 37 0 Deine Anzeige aufgeben oder auf unserer Webseite unter „Kleinanzeigen" inserieren.

Ausprobieren?
Hier geht es mit einem Klick zur Kleinanzeigenaufnahme.

JOBS

Kinder- und Jugendfreizeiten in den Sommerferien betreuen! Infos auf www.jugendwerk-essen.de

Zuverlässige, freundliche Hilfe in Seniorenhaushalt in Bochum für Betreuung und Haushalt gesucht.
Tel.: 0176- 96805884
geozab@web.de

Mitarbeiter für Hochseilgarten, Team-Building und weitere Outdoor-Aktivitäten am Baldeneysee gesucht. Du hast Spaß am Umgang mit Menschen, bringst Kenntnisse, ein freundliches und kompetentes Auftreten mit - dann haben wir interessante Aufgaben (450,- Job od. Saisontätigkeit).
Kontakt: 0170-575 90 96
oder info@seaside-beach-climbing.de

Du hast Grundkenntnisse in Outdoorsportarten (Kanu, Klettern oder Survival) und ein freundliches Auftreten? Dann bieten wir Dir (m/w) eine interessante Tätigkeit auf 450,- Basis oder in Teilzeit! Bezahlte Praktika möglich! Kurzbewerbung an philipp.jansen@insider-traveller.de

WOHNUNGSMARKT

Hattingen - Stadt+Waldnähe: 2Zi+gr.Küche, WC-DU,60qm, Kachel+Küchenofen, Ter., Naturgarten in 2Fam.Altbau 330€+90€NK, + HK.
0163-9194530

Hallo liebe Menschen aus Wohnprojekt, Haus-WG oder netter Nachbarschaft in OB, E, DU und Umgebung! Bei euch wird in den nächsten Monaten etwas frei und ihr habt Lust mit einer netten Frau (36, weltoffen, musikverrückt) zusammen zu leben? Dann meldet euch! Ich freue mich über 2-3 Zimmer, gern mit Garten oder Balkon!
zuhause_gesucht2018@gmx.de

Hallo, ich, w, 49, mit Katze suche eine 2,5 Zi Whg in Oberhausen und Umgebung. 01520-5674493

Wohnen gegen Hilfe. Wir haben im selbst bewohnten Haus eine kleine 3 Zimmer Wohnung frei, die wir aber nicht vermieten möchten. Statt dessen würden wir gerne Ihre Hilfe im Garten oder Haushalt in Anspruch nehmen. Über Details müsste man verhandeln. Ein polizeiliches Führungszeugnis ist erforderlich.
doko_dortmund@web.de

WG-Zimmer (Doppelzimmer) zu vermieten. Ich (weiblich 52 Jahre) suche eine WG-Partnerin für ein wunderschönes helles Doppel-WG Zimmer 36 qm in Neukirchen-Vluyn. Das charmante alte Haus wurde vor 4 Jahren komplett saniert. Die Wohnküche, der große Garten, das Badezimmer werden gemeinsam genutzt, großes Gäste-WC alleine. Wenn gewünscht kann auch möbliert gemietet werden (gleicher Preis). Die Miete incl. Heizung, NK und Strom beträgt VB 550,- €.
winteranke@t-online.de

Haus-/Wohngemeinschaft ... interess., m.o.w. linksalternative Menschen ü40 zur Gründung einer entspannten, (Gruppenzwang-) freien solchen gesucht, mit viel Raum, Garten und Lebensfreude, irgendwo, wo wir's gemeinsam schön finden. diwa4@web.de
Bild auf coolibri.de

Idyllisches Schwedenhaus in Rostock, 4 km bis zur Ostsee, Grundstück 790 qm, Wohnfläche 113 qm, Kaufpreis 265 T€. Expose: homeselling2018@gmx.de

REISEN

www.reiseladen-bochum.de Spezialisten Canada, Australien, Südafrika.
Tel. 0234/37666

Segeln in den schönsten Revieren der Welt. Zu jeder Jahreszeit. Auch o. Segelkenntnisse!
www.arkadia-segelreisen.de
Tel.: 02401-8968822

Ich Mitte 50 suche eine hübsche nette liebe weibliche Reisebegleitung für Polarkreuzfahrt im Juni/Juli 18, komfortabel auf Kreuzfahrtschiff, kein Postschiff. Die Begleitung sollte mit allem drum und dran passieren, ohne Vorbehalte und Tabus. Die Dame trägt keine Kosten und eine weiterführende Beziehung ist mögl. Freue dich auf eine außergewöhnliche Abenteuerreise. Interessierte Damen 30-50 J, wenden sich bitte mit aktuellen Fotos und Beschreibung an:
charlyparis@gmx.de

flugpol
Flüge weltweit
T. 0201-8 14 14 67
www.flugpol.de

Ferien im wilden Osten Belgiens! Kleiner Campingplatz am Fluss Hohes Venn/Ardennen/Eifel.
www.camping-wesertal.com

Be free-be wild-be hobo. Suche travel buddy mit Van/Bus (+Platz für Hund) für Trip nach Portugal. August/September 2018. Haste auch bock drauf? Dann meld dich...:-)
hoboyogagirl@gmail.com

Mann gesucht: >1,80, <60 Jahre für kleine und große Reisen, ob mit Kirmes oder ohne. Immer individuell, aber Rucksack nur für Wein, Käse und Brot. Unabhängiger Single mit einem Hauch Charakter wäre erfreulich. Potentialausgleich wage ich kaum zu erwähnen, wäre aber super! Wir beide müssen/können uns nichts beweisen oder gar optisch bieten. Nein. Ich bin da sehr tolerant, insbesondere mit mir selbst. Lass uns einfach auf innere Werte setzen, also Geld. Halbwegs normale Durchschnittsfrau freut sich auf deine ernsthaft interessierte Zuschrift. So alleine unterwegs ist mir oft wirklich schrecklich langweilig und ich will auch nicht immer nur selbst auf mich aufpassen.
brookline@gmx.de

FOTO & KREATIVES

Fotograf und Model suchen zum Aufbau einer längerfristigen Kooperation Personen ab 18 Jahren, die Freude an der Fotografie haben und sich gern vor der Kamera zeigen. Du bist interessiert, aber unerfahren? Kein Problem! Wir helfen dir beim Erstellen einer Sedcard und beraten dich! Bitte melde dich mit einem Motivationstext und zwei Fotos (Gesichts- und Ganzkörperporträt) per E-Mail. Wir freuen uns darauf, dich kennen zu lernen. Bitte nur seriöse Zuschriften!
light.the-munkler@gmx.de

Männer gesucht für Fotoshootings in einem Studio in Wuppertal von Portrait bis Akt auf TFP-Basis mit Vertrag. Von 18 bis 40 Jahre, sportlich bis normal gebaut. Alles weitere per Email:
0909@online.de

Akt-Modell (w, ab 18) für kreative, erotische Fotos ohne kommerzielle Verwendung gesucht.
www.fotoakt.de
Bild auf coolibri.de

Reife Sinnlichkeit gesucht. Für ein Fotoprojekt, in dem es um die Sinnlichkeit reifer Frauen geht, suche ich Frauen ab 45. Es sollen ästhetische und natürliche Aktfotos entstehen. Ihr bekommt die Fotos gegen Bildrechte (TfP). Ein unverbindliches Kennenlernen ist selbstverständlich möglich. Infos über mich auf tnfoto.de, mail@tnfoto.de

KURSE / WORKSHOPS / UNTERRICHT

Heilpraktiker/in, Gesundheitsberater/in, Tierheilbehandler/in, Fernlehrgänge mit Wochenendseminaren staatl. zugelassen (ZFU).
Impulse e.V.
www.impulse-schule.de
Tel.: 0202/7388596

Afrikanisches Trommeln für Anfänger und Fortgeschrittene. Neue Kurse in Dortmund, Bochum und Witten. Wer Lust hat seinen Rhythmus zu entdecken, ruft an unter 02302/31907

Seminarhof Schöppingen, ein Zuhause für Menschen, Erholung der Seele. Übern./Verpfl. für 50 Pers., 2 Gruppenräume à 100 qm, Kamin, Sauna.
Tel.: 0251-799339
www.seminarhof-schoeppingen.de

Lust und Orgasmus lassen sich lernen, Workshops und Einzelarb. zu Lust, Intimität u. Sexualität für Frauen.
Praxis Anke Fleßner
Tel.: 0251-67498817
www.sexualtherapie-muenster.de

Niederländischprüfungen (CNaVT), Anmeldeschluss: 15.3.2018, Niederländisch-in-Dortmund.de

Weiterbildung
Figurenspiel: Orientierungskurs der Fortbildung Figurentheater – 14 Wochen Vollzeit vom 09.04.-13.07.2018. www.figurentheater-kolleg.de

Workshop „Hochsensible Eltern - wie lebe ich meine Hochsensibilität im stressigen Familienalltag?" Ort: Bochum, Wann: 10.03.18, Leitung: Dr. Melanie Peitz. Ausführliche Infos zum Workshop und Kontakt unter:
www.smartemotions.de/news
Bild auf coolibri.de

Begegnen Sie dem Burnout rechtzeitig! 2 Tage »Kleine Auszeit« Sicher und gelassen im Stress. Erhalten Sie bis zu 90 € von Ihrer Krankenkasse zurück!
ipg-niederrhein.de
post@ipg-niederrhein.de
Bild auf coolibri.de

Schamanische Abende, Aufstellungen, Workshops & Ausbildungen.
www.sound-spirit-mirabai.de
Bild auf coolibri.de

LEIB & SEELE

"Innere Kind Arbeit" in gestalttherapeutischer Frauengruppe, Herdecke, dienstags 14-tägig. Info: pro gestalt, 02335-73104

Masseur gibt ganzheitliche Entspannungsmassagen sowie Berührungscoaching für Singles und Paare, auch Senioren.
Robert-2000@t-online.de

Partnerin für Praxisgründung im Bereich Entspannungstechniken, Yoga und Massage gesucht.
massageundachtsamkeit@gmx.de

INITIATIVEN & GRUPPEN

stimm_kollektiv - Das Performance Ensemble aus Düsseldorf sucht neue Mitglieder: www.stimmkollektiv.de/ensemble/ausschreibung
Begegnung, Bewegung, Atem, Stimme, in Kontakt kommen, Freude, Neuerung, kreative Möglichkeiten, Performance, Gruppenprozess, Lebendigkeit, Leichtigkeit, Verbindung, Raum.

BANDS & MUSIK

1a Musikproberäume: bezugsfertig, Akustikbau, Heizung, Lüftung, in BO/RE/Herten u. Herne/Wanne (verkehrsgünstig) zu verm. Kult-Music 0172/2827880 www.kult-nrw.de

Proberaum gesucht? Proberäume in E-Rüttenscheid mit Heizung, Lüftung, Teppich, WC, ausgestattet mit Schlagzeug, Verstärkern, Gesangsanl. (Yamaha, Tama, Engl, Marshall, Warwick) stdw. zu verm. ab 2,50EUR/Std.
0201-5621-0
www.proberaum-essen.de
info@proberaum-essen.de

Gitarrist. Ich - Sängerin (45 und stimmsicher) suche Gitarristen (Jazz, Soul, Pop, schöne Lieder...) zum gemeinsamen Musik machen - wohin es geht? Mal sehen. Erst einmal möchte ich nach Band- und Familienpause einfach wieder singen. Gerne auch später mal in größerer Besetzung.
b-lei@web.de

SING!JETZT!MIT! Frischer, fast anspruchsvoller, auf jeden Fall unkonventioneller 4-stimmiger Chor sucht für ein Pop-Projekt Tenor- und Bass-Stimmen – Richtung „Bohemian Rhapsody" bis zum „Haus am See." Probe jeden Montag in Recklinghausen. Einfach mal vorbeischauen und mitsingen. Mehr unter www.haardchor.de. Wir freuen uns auf „furchtlose" Sänger.

Frauenchor in Herne mit gemischtem Repertoire (aktuell: Kirchenmusik von Frauen) sucht Verstärkung! Schnupperprobe: 7.3., 19.15 Uhr. Weitere Infos: bella-musica-herne.de
skrolan@freenet.de

Mischung aus Blaskapelle und Bigband sucht dich, wenn du Blech oder Schlagzeug spielst. Probe Montag in Herdecke. Tel.: 02330-8883120

VERMISCHTES

Neue Leute kennenlernen? www.Freizeit-Treffs.de !

Suche Bodyguard zum Heiraten, 60J., w. Er sollte lustig sein. Keine E-Mails od. WhatsApp od. SMS.✉ 68087

Da. Trekking Rad, 28 Zoll, RH 47 cm, 27 Gang Kett. Schaltg. Neue Reifen, rot/braun, Alu, 10J. alt, Fa. Puch 100,- VB. 0160-5054529

WIEDERSEHEN?!

4.10.17, ICE 945, Bochum 17:35h - Hamm 18:06h: Du auf dem Heimweg von Sardinien, ich unterwegs nach Berlin. Unsere Blicke, kurze Worte über Sonne, Mietwagen, Reisen mit Freundin bzw. Kindern... Mag nicht weiter in Zügen oder Hammer Cafés warten – würde DICH gern wiedersehen!
wagen24@posteo.de

Hallo Susanne (26. Jan.): Wir müssen aber keine 4 Wochen warten. Wenn Du zwischendurch Lust auf einen Kaffee oder ähnliches hast, melde Dich. Roland

Lieber Andreas (Schütze, Dorf-Alm/Vis-a-Vis), vergaß Altweiber nach Deiner Telnr. zu fragen... LG Birgit aus Essen (Waage)
b.essen67@web.de

Zeche Carl, Nils Wülker, SA 10.2. Du, w im besten Alter, blond, mittellg. Haar, warst allein, Jeans, geschulterte Tasche, habe mich öfter dir zugewendet, du lächeltest so sympath. zurück, bist über's Rest. raus, da kurz gesehen. Ich, m., dkl. bl.halblg., Brille, blau gekl., mit 2 Fr. (M/F) da, stand vor dir re., später an Säule. Ich möchte so gerne wissen, wie dieser Kaffee mit dir schmeckt von dem alle immer reden! Premiere!
getwhatyouarelookingfor@gmx.de

Kurt H. aus Düsseldorf. Dozent (Religion/Philosophie) an der Uni. Geboren am 22.03.1964. Was ist passiert? Ich mache mir Sorgen... Bitte melde Dich!
kimberlynolan@gmx.de

FREIZEITKONTAKTE

Ich bin 43 Jahre alt und suche eine Freundin zum Quatschen, Lachen und für gemeinsame Unternehmungen. Ich bin gerne in der Natur, Schwimmen und in der Rockerszene unterwegs. Bis dann! Ich freue mich über deine Nachricht.
krebs74@gmx.net

Freizeit-macht-Freunde.de Lerne in deiner Freizeit nette Leute kennen bei vielseitigen Aktivitäten im Revier. Jetzt mitmachen!
Info: 0234-68 03 86

Freizeit-Treffs.de Lerne neue Leute kennen bei gemeinsamen Freizeitaktivitäten:
www.Freizeit-Treffs.de !

Doppelkopfrunde sucht Verstärkung. Wir, Ü50, suchen für Dienstag nachmittags Mitspieler/in, die Lust haben, mit uns in einer Kneipe zu spielen. Bitte meldet Euch.
doko_dortmund@web.de

Suche liebe Freundin für Kino, Shoppen, Quatschen, nette Abende verbringen, Reisen, etc - no Sex! Die auch mal Zeit hat und an einer ernsthaften Freundschaft interessiert ist! Bitte normal und unkompliziert, mit der man lachen kann. Schön wäre es, wenn du wie ich (W46) Single bist und in der Nähe wohnen würdest :-) ✉ 68199

Mann, 50, eher unkonventionell als altbacken, arbeite mit Kindern und Jugendlichen, möchte gern meinen Bekanntenkreis erweitern. Laufen, Radfahren, Kino, Konzerte, Wandern, Cafés u. Restaurants oder „einfach mal ein Bier" mag ich und suche aufgeschlossene, nette Menschen mit EQ und IQ im Raum Witten und Umgebung.
fuenfminuten@freenet.de

Hobbyfußballmannschaft "The Bombers Bochum" sucht neue Spieler. Unser Platz liegt in Bo-Wiemelhausen (Neues Gymnasium). Das Training ist sonntags ab 10 Uhr, dazu kommen regelmäßige Freundschaftsspiele und Turniere NRW-weit. Wenn DU Bock hast, melde dich doch einfach.
thebombers@gmx.net
oder bei Facebook suchen

Positive Sie, Mitte 40, würde sich über unternehmungsfreudige neue Bekannte im Bereich Sport, Natur, Kino usw. freuen. ✉ 68233

Wer hat Lust auf Ausgehen, Tanzen, Konzerte, Reisen? Ich (w, 47) freue mich auf Zuschriften, gerne HSK, MK.
emma170@gmx.de

Hobbyfotograf und engagierter Fotokünstler sucht Hobbymodels, gerne weiblich, für kreative, seriöse Einzel-, Paar-, Gruppenportraits, auf TfP-Basis, also ohne finanzielle Interessen, im Studio oder außerhalb. Aussehen zweitrangig. Begleitperson willkommen. Trau Dich!
joefuenf@gmx.de

Lustige Veggie-Kochgruppe (50+) sucht nette Leute als Verstärkung zum Kochlöffel-Schwingen. Dortmund + 25km.
kikigarn@web.de

Teilzeit-Vater (48) und Teilzeit-Sohn (8) suchen zwecks kollektiver Kinder-Bespaßung ähnlich geartete "Teilzeitler" bzw. Freizeitkontakte.✉ 68265

Hallo Bikerinnen. Ich (m, 182cm/42J/gute Figur) suche zur kommenden Saison eine Bikerin zw 33 + 43 Jahren aus HAM/UN/DO, die sich auch wünscht lieber zu zweit das Fahren zu genießen und sich mir anschließen möchte. Gerne auch Single. Würde mich über Zuschriften etc. mit Bild sehr freuen.✉ 68270

Ü52, männl., ehrl., zuverl., nicht oberflächl., Gefühlstyp, guter Zuhörer, guter Job, leider nicht attraktiv, su. Freizeitpartnerin für Touren, Kultur, Rock/Pop-Konzerte und einfach fürs Reden/Tel., MG + 100 km, bitte Mail an:
gutergeist1965@web.de
Bild auf coolibri.de

Auch unzufrieden oder gelangweilt in deiner Beziehung? Ich (M/49) suche Frauen (<50), die sich den Frust von der Seele quatschen oder einfach mal aus dem Alltag ausbrechen wollen. Zusammen was Verrücktes machen und wieder Schwung ins (Ehe-)Leben bringen.
lets-talk-about-ehe@web.de

Mitstreiter/innen (ca. 45 bis 55 Jahre) für regelmäßigen Sonntags-Brunch in Bochum gesucht von mir, w./NR. Und, lockt euch der Gedanke? Dann freue ich mich über eure Resonanz. Kontakt über
www.coolibri.de

Tanzbegeisterte Sie, 51J., 1,60m, sucht Tanzpartner für einen Tangokurs Anf. und Salsa-Kurs Mittelst. Raum Dortmund.
salsautangoundco@gmx.de

Suche Tanzpartner für SALSA/ Bachata-Anfängerkurs, sonntags, 15:00-16:30 Uhr, in der Hagener-Innenstadt. Ich: w, 59 J, 167cm.
freizeit.gemeinsam.erleben@web.de

M/51 sucht unternehmungslustige Leute. Ich bin fast nur von Paaren und Familien umgeben, die ganz andere Interessen haben. Möchtest du dich nicht auch mal spontan auf einen Kaffee oder ein Bier treffen, oder auch geplant etwas unternehmen, einfach unter Leute kommen, sich wohl fühlen und Spaß haben? Dann würde ich mich über deine Nachricht sehr freuen.
new-2-0-1-8@outlook.com

Gibt's nur noch Couchpotatoes? Würde gerne wieder mit 'ner Clique unterwegs sein. Mehr Spaß bei Kino, Sport, Reisen, Konzerte, Theater, Kneipe, Kurse, Spiele-abende,... Bin 48J/w.
Heike_aus_Essen@bin-wieder-da.de

EU 28 NATIONIS AD ABSURDUM Suche für ein ehrenamtliches europäisches Kunstprojekt die folgende Sprachen beherrschen oder idealerweise deren Muttersprachler sie sind. Latinae Esperanto ceský Dansk Eesti English Español Français Hrvatski Irish Italiano Latvijas Lietuvos Nederlands Magyar Maltese Polski Português Românesc Slovenski Slovenský Suomalainen Svenska Die Grundzüge sind auf www.club-der-bunten.de ersichtlich. Wenn sie damit konform gehen bitte Kontakt unter info@club-der-bunten.de aufnehmen. Spaß garantiert.
info@club-der-bunten.de

Kinder der 80er: neues Jahr, weniger TV-Abende? Brettspiele, Hundespaziergänge, gemeinsam Kochen, Campen (Wohnwagen), Konzerte oder einfach mal nur quatschen? Paar w/m 53 J., NR, mit kl. Hündin aus RE sucht Paar mit ähnlichen Interessen. Meldet euch einfach mal bei Birgit und Jürgen in RE.
harmonie9@freenet.de

Niveauvoller Gentleman (40) sucht eine sympathische Sie zwecks regelmäßiger gemeinsamer Saunabesuche. Da ich alleine nicht richtig abschalten kann und gedanklich dann doch immer noch im Büro bin, würde ich mich über einen netten Kontakt freuen. Trau dich doch einfach...
sauna4-2@web.de

M, suche lustige Truppe für ausgelassene Gespräche, Gastro, usw. Ca.40-50 J, NR, Auto, aus Bochum und angrenzende Städte!
weiss.bo2@t-online.de

Hallo, ich bin Vater eines achtjährigen Sohnes. Wir wohnen in Hagen und suchen in selbiger Stadt und/oder Umgebung ähnlich situierte Väter und/oder Mütter mit ihren Kindern zur gemeinsamen Freizeitgestaltung. Wir mögen Mountainbike, wollen diesen Sommer Inlinern ausprobieren, gehen gern Schwimmen, ins Kino oder versuchen uns auf unbekannten Wegen. Wir freuen uns auf neue Kontakte.
✉ 68444

SIE SUCHT IHN

Hallo, natürl. Sie, 50/180/95, sucht Ihn mit Herz, Humor + NR.
Shirley2018@gmx.de

www.Gleichklang.de:
Die Partnerbörse im Internet für sozial und ökologisch interessierte Menschen!

Nette Männer & Frauen treffen bei gemeinsamen Freizeitaktivitäten:
www.Freizeit-Treffs.de

Sportl. Sie, 49, 172, sehr schlank, lange blonde Haare, sucht Ihn für gelegentl. Treffs ohne Verpflichtung. BmB.✉ 67772

Frau, 160/60/59J., aus Essen, südl. attraktiv, sucht netten, vorzeigbaren Mann. Ich mag die Natur, kochen, das Leben genießen.✉ 68113

Normalität ist eine Illusion. Was für eine Spinne normal ist, ist für die Fliege reinstes Chaos. Ich (47, 155 cm) bin eine ganz normale Frau und suche mein Pendant. Lass uns doch einfach schauen, wer wir füreinander sein können - Chaos oder Harmonie oder manchmal auch beides!✉ 68198

Ich, 48, suche großen Mann, der mein Herz wärmt, der auch mal um die Häuser zieht aber da ist wenn's nötig ist.
tate-9@web.de

Ich (52/160, schlank), mal Wanderschuhe, mal Pumps, suche klugen, wetterfesten Mann fürs Leben. Bild wäre schön.
alchemilla16@gmx.de

Herzensfreund und Lebensgefährte erwünscht von warmherziger, kluger Frau (63,170,schlank), gern gesehene Zutaten: Lachfalten, ein reger Geist und Wanderschuhe.✉ 68212

Ich, Mitte 50, wünsche mir einen Partner, der mit mir Natur, Lachen, Leben teilt. Jemanden, der ehrlich und treu ist, der auch mal gerne Rock/Gothik/80er Jahre Musik hört. Ich fahre gerne Rad, gehe gerne Wandern, habe Beruf und bin auch für Kultur zu haben...✉ 68219
Naturverbundenheit@freenet.de

WIR LIEBEN DIE TOTEN HOSEN UND NOCH MEHR. Welcher Mann (+/- 50 J) mit schöner Seele liebt sein Leben so wie ich? Wir sind schlau & sexy, wissen viel, aber nicht alles. Das Wesentliche sind Ehrlichkeit, Vertrauen & die Fähigkeit zu lieben, Hingabe nicht nur stundenweise, der Wunsch nach einer liebevollen Beziehung ist in uns gewachsen, aber genauso wichtig sind uns unsere Freiheit & Eigenständigkeit. Wir möchten den Partner nicht zurechtbiegen, sondern das Leben in allen Facetten miteinander genießen. Freu mich auf dich... total (BmB).✉ 68221

Attraktive SIE aus E-Kettwig (42 J., 1,73m, schlank, blonde kurze Haare) mit "Hirn, Herz, Humor, Hund" - sucht Pendant mit mindestens 3 von den 4 genannten H's für langfristig. Bin lebensbejahend-fröhlich, aber auch mal melancholisch, sportlich, aber auch mal Couchpotatoe. Mag gute Gespräche, aber auch mal albern sein, die Natur (dann mit Beagle ;-)), aber auch Kino & Kneipe und vieles mehr. Freue mich auf deine E-Mail mit Foto.
Coco_the_Beagle@web.de

Wo ist der musikbegeisterte Mann, der wie ich Konzerte (alles außer Schlager) liebt? Der ganz Kerl ist und ein großes Herz hat? Wenn du dann vielleicht noch eine Harley fährst.... würde ich (52 J., 165 cm, normal gebaut, kurze Haare, verrückt bis normal) dich (groß, auch jünger ;-) gerne kennenlernen... trau dich, BMB.✉ 68268

Vollzeit Single (54J/165cm/NR), nett, sportlich, humorvoll, das Herz am richtigen Fleck, freut sich über neue Herausforderungen in der Liebe. Sehr gerne auch Beziehung in Festanstellung, nach beidseitig erfolgreich bestandener Probezeit.
mail-an-heikeline@web.de

Suche Dich (bis Mitte 50/NR/Typ eher jugendl.-sportl.) für das nächste Stück gemeinsamen Weges durchs Leben. Wo bist Du? Ich (54/174/NR/ lange Haare, eher jugendl.-sportl.) mag Kultur, Natur, Sport und Bewegung, Offenheit und Ehrlichkeit im Miteinander. Und, gibt es eine Schnittmenge, dann melde Dich BmB. Kontakt über
www.coolibri.de

Sie sucht rolligen Kater für Beziehung!
rollig@t-online.de

Ist da jemand, der mein Herz versteht? Der mit mir bis ans Ende geht? Emanzipiertes, pflegeleichtes, nicht hässliches und nicht dummes Mädel (52) sucht netten Kerl mit Herz + Hirn. Ich muss dich einfach "gut riechen" können.✉ 68313

Lust auf Slowdating bei Slowfood mit uns 2 modernen, gut gelaunten Frauen (55+)? Zutaten: Gutes Aussehen, Bildung, finanzielle Unabhängigkeit, Interesse an Kultur, Reisen und Sport. 2 eloquente, intelligente und charmante Männer (gerne Akademiker bis Anfang 60) geben dem Kennenlernen die richtige Würze. BmB.
slowdating@web.de

Fährst du mit mir nach Paris und gehst dort Hand in Hand mit mir durch die Straßen? Genießt du dein Leben auch jetzt schon, aber mit Partnerin vielleicht noch viel mehr? Dann schreib mir -bitte mit Bild. Ich (57 Jahre) freue mich auf dich!✉ 68323

"In der Liebe gibt es keine Logik, der Sieger bleibt allein ..." 52, wild, weiblich, wertvoll und wissend, gern Verlierer sein zu wollen ... BMB.
reyert@gmx.de

Ich suche einen Mann, 45+ jung. Bin selbst sportlich, schlank, Nichtraucher, habe ein Kind, einen Hund und bin richtig nett. Ich suche einen treuen, ehrlichen, empathischen, liebevollen Partner, der sich so wie ich, eine lange zärtliche, in allen Lebenslagen verlässliche Partnerschaft wünscht. Was ich gerne mache ist Wandern, Kochen, Fahrradfahren, Schwimmen, Pausen einlegen, Lesen, Theater und Kino sowie Konzerte besuchen und tanzen. Hast Du ähnliche Interessen und wohnst im Raum Dortmund? Dann freue ich mich auf eine Antwort von Dir.
piano.makeup@web.de

Vertrauen gibt es nicht im Supermarkt. Glück gibt es nicht bei Aldi. Liebe kann man auch nicht kaufen. Aber schenkst Du mir (51 Jahre, 1,78m) Deine Liebe? Ich habe Freude an ausgedehnten Wanderungen, Radtouren, Reisen und Kultur.
post-fuer-geschenk@web.de

Da es keinen Mann für mich gibt, suche ich einen Mann, der mir eine 2-3 Zimmer Wohnung in Essen-Rüttenscheid mit Balkon/Bdw. vermieten kann.
kniftig@gmx.de

Soooo, ins Unreine haben wir es jetzt doch wirklich oft genug versucht. Nun machen wir's richtig! Weiblich gerundete Frau, 55, 166, mit festem Stand im Leben, ohne Altlasten und mit Zuneigung zum Gelingen, sucht Dich für Leichtigkeit und Liebe. Bringst Du Größe, Humor und Licht im Hirn mit, dann wird das gut! BmB.✉ 68368

Hey du! Genau du! Vielleicht bist du meine und ich deine große Liebe? Dann traue dich und kontaktiere mich. Ich bin w. 47 J./164, berufstät., schlank, sportl., habe dunkle Haare, dazu bin ich attraktiv, unabh., ohne Kinder. Ich suche einen spontanen, schlanken, gut aussehenden und lebensfrohen Mann: 47-51 Jahren und ab 180 groß.
Sarah71@firemail.de

Tief wie das Meer soll unsere Liebe sein. Ich suche Dich, Bj. 50-56, NR. Bin Bj. 53, mit viel Humor u. Romantik.✉ 68374

Suche alleinstehenden, selbstbewussten Mann ab 50+, NR, junggeblieben, für eine feste Partnerschaft. Ich: w., guter Typ, naturverbunden, musikalisch. BmB.
E-Mail:
gipsie_24ag@web.de

Große, blonde Sie, 52J., R, sucht großen Ihn aus dem Raum BO. Habe Inter. an Musik, Kultur und Fußball. Bitte mit Bild an
bernerane@gmail.com

Wolke vier festverwurzelt dank Lebenserfahrung. Doch immer noch geflügelte Träume. Eine Beziehung auf Augenhöhe ohne rosarot zu sehen. Frau sucht humorvollen sympathischen Mann >48. ollie2018@gmx.de

Mit Dir erkunde ich die Welt, genieße das Leben, lache über dies und das. Mit Dir führe ich tiefsinnige und unsinnige Gespräche, erlebe Höhen und Tiefen, um das rechte Mittelmaß zu finden. Du schüttest mir Dein Herz aus und ich Dir meins. Da ist ein tiefes Vertrauen und wir wissen, dass wir zusammen gehören. Humorvolle, tiefsinnige, herzliche, treue, musikalische, reisefreudige, zuverlässige Frau (47, 176 cm, schlank) mit ansehnlichem Äußeren wünscht sich den Richtigen zum Verlieben. Zuschriften mit Bild unter: zivara@arcor.de

Hallo, ich, 37J, 1,82m/NR, suche Freund, Gefährten und Geliebten. Ich reise gerne, praktiziere Yoga, Mediation, liebe das Laufen/Laufveranstaltungen, lesen, Fahrradfahren, Spaziergänge, Kaffee trinken im Bett. Bist du auch sportlich, liebst gemeinsame Unternehmungen, bist größer als 1,82m, dann würde ich mich freuen von dir zu hören. BmB.
villenueva.1820@web.de

Bist Du (m) 60-67J., > 178, NR, junggebl., neugierig, sportlich, spontan, mit Freude an (Frei)Zeit zu zweit, magst gute Gespräche ebenso wie flapsen, Empathie und Ehrlichkeit sind keine Floskeln und Körperlichkeit ist etwas, was sich ergibt, wenn's passt? Dann triffst Du hier (PLZ 47) auf Dein Pendant: w, 60+, (immer noch) kein Oma-Typ! Freude teilen u. gemeinsam genießen macht das Leben schöner. Wenn Du das auch so siehst, melde Dich, bmB.
lebenimeinklang2@web.de

Steaks in Argentinien, Curries in Indien, Blini in Russland. Gourmet mit Fernweh gesucht von sportlich schlanker Hobbyköchin, 57 J.✉ 68424

Wer will mit mir, w, 53, 170, ausgehen? Kino, Ü-30-Party, Biergarten. Gemeinsam ist besser. Raum DU, MH, E, OB.
Hibiskus25@gmx.net

Zeit für Neues! Du, 49-57, >180 cm, sympathisch, spontan, kommunikativ, gern auch mal verrückt, dich such ich! Du stehst mit beiden Beinen im Leben, lachst gerne, bist für Sinn und Unsinn zu haben, unternehmungslustig, magst Musik, gutes Essen, Meer, Natur..? Und doch fehlt dir was? Hast deinen eigenen Kopf ohne stur zu sein? Ja? Klingt doch gut! Ich (51/180/schl.) freue mich über deine Nachricht!
BmB Raum BO/RE/DO.
ontheway66@web.de

Ich, 53/160/52, suche den Mann, der denken, lachen, reden und zuhören kann und dem seine Werte wichtig sind. Ich hoffe, es passt für den Rest des Lebens.
alchemilla16@gmx.de

ER SUCHT SIE

Wo bist du? Wenn für dich auch das Glas meistens halbvoll und nicht halbleer ist, wenn du Interesse an Kultur und Unternehmungen hast (Musik, Kino, Comedy/Kabarett, Ausstellungen, Theater, Konzerte, Motorrad fahren) aber auch gemütliche Abende zu Hause oder bei Freunden magst und wenn du gern lachst, dann habe ich dich ja vielleicht gefunden (oder du mich). Ich wohne im Ruhrgebiet, bin NR, Mitte 50, 1,78 m und eher sportlich. Ich habe bunt gemixte Interessen von denen einige (aber nicht alle) oben genannt sind. Was ist für dich wichtig? Was magst du gern? Wenn ich dein Interesse geweckt habe, freue ich mich auf deine Nachricht.✉ 68214
mediometris@yahoo.de

www.Gleichklang.de:
Die Partnerbörse im Internet für sozial und ökologisch interessierte Menschen!

Suche unkonventionelle Frau im passenden Alter, die genau wie ich, ihre Eigenständigkeit schätzt, jedoch Verbundenheit, Nähe und die Gegensätzlichkeit des anderen Geschlechtes vermisst. Die ihre Weiblichkeit mag und es versteht, sie hervorzuheben. Die einen souveränen Partner sucht. Für die leichten und weniger leichten Momente des Lebens. Der eine lebendige Sexualität wichtig ist. Die die Fünfe auch mal gerade sein lässt. Der Spießigkeit ein Gräuel ist. Ecken und Kanten nicht hinderlich… Schlank bis sehr schlank und sportlich wäre sehr angenehm. Mann, 51J, 186cm, R, ebenfalls sportlich schlank, möchte mit Dir eine beständige Beziehung eingehen und macht den ersten Schritt.
BmB. body_and_soul@outlook.de

Harry Haller-Verschnitt ;) 60J./(noch)182, sucht Steppenwölfin, die vielleicht auch nicht immer auf geraden Wegen versucht durch's Leben zu kommen. Der Brüche und Risse im Dasein nicht fremd sind, die mit dem Dharma sympathisiert, suchend ist und u.a. Musik der 70er Rock/Blues/Jazz mag. Alter? = nicht zu weit weg, Größe = < 175cm. Freue mich über Rückmeldungen. BmB.
insearchof@gmx.de

Aktive Frauen kennenlernen bei gemeinsamen Freizeitaktivitäten:
www.Freizeit-Treffs.de

Wenn Dir innere Werte wichtiger sind als Äußerlichkeiten und Liebe wichtiger ist als Geld, dann bist Du bei mir (47, sportlich-schlank) an der richtigen Adresse! Bitte mit Bild u. aus BO! Schreib mir, welche Ziele, Träume und Leidenschaften Du hast!
Innere-Werte@web.de

Ich (m, 45, 183 cm) suche die Beziehung auf Zeit (bis Silvester 2018) aus dem Kreis RE. Kennenlernen, Spaß haben, glücklich sein, im Guten trennen. Interesse? BmB.
wermachtsowas@gmail.com

Dies ist nur ein Initialtext. Weiteres gerne & ausführlich bei Kontakt. Und natürlich erstmal boB! Zur groben Vorfilterung: passend wäre eher: >38 Jahre, <66kg & natürl. Typ mit Lust, nochmal was zu starten.
marginatus@gmx.de

Ü-50 Mischung aus Janis Joplin/Anna Nicole Smith und Mutter Theresa/Rosa Luxemburg gesucht, falls noch zu haben. Deine Anzeige im September fand ich richtig gut und sehr ansprechend. Diesem Lockruf kann ich nun nicht mehr länger widerstehen und finde, dass unsere Zeit gekommen ist. Die Zeit ist mehr als reif für eine intensive, dauerhafte, in den Herzen tief verankerte Liebesbeziehung bis ans Ende unserer Tage. Meinst du nicht auch?
prisma6060@freenet.de

Motorradfahrer, 56J., mit Hirn, Humor und Bauch sucht Dich für dauerhafte Beziehung. Du magst wie ich Spazieren/Wandern, Fahren, Urlaub, Musik hören/machen, Tanzen und was uns sonst noch gut tut. Du solltest zw. 46 u. 60 J. jung sein und im Raum Witten+Umgebung leben.
museami@gmx.de

Großer Junge (sportl., stud., verwitw., kinderlos, 64-1,86-83) kann warmherzig mitfühlen und kühlköpfig selbst denken. Liebt Literatur, v.a. Bewegung in der Natur. Hätte gern nettes, hübsches Mädchen (idealerw. kinderlos). Zum Wandern und Radeln, Plauschen beim Schmausen, Schmunzeln und Schmusen. Fühlst du dich angesprochen, schreib' mir doch bmB.
ballilo@web.de

Ich suche meine Muse, Geliebte, Freundin. Erotisch und kreativ. Du bist 50 bis 55. Aus dem Raum Recklinghausen, Gelsenkirchen. Ich bin 60 Jahre alt. Im Herzen jung. Auch äußerlich. Diplom Kreativtherapeut und Erzieher. Außerdem Entspannungstrainer. Getrennt lebend. Vielseitig interessiert. Bis dann.✉ 68238

Mann, 46, 188, 84, NR, vegan, akad., sportl., sucht eine Frau, die gern draußen ist für Sport oder Wanderungen, die gern lacht, wenn es nichts zum lachen gibt und sieht, was nicht zu sehen ist. Bitte lies die Anzeige 2x, bevor Du Dich entschließt, mir zu antworten.
BmB. vegan08@gmx.de

Zuviel Mann (47/185, NR) mit zu wenig Haar, der mit beiden Beinen im Leben steht, sucht nette Wegbegleiterin (35-52, NR) für gemeinsame Aktivitäten (Reisen, Kochen, Kneipenbesuche, Kuscheln etc) und mehr. Ich bin neugierig und für vieles offen und freue mich auf Deine Zuschrift (BmB).
vielflieger-dus@gmx.de

Sympathischer, humorvoller Mann (59/182/78/NR), vielseitig interessiert
-Reisen, Sport, Yoga, tanzen, Kino, Rad, wandern-, innerlich und äußerlich beweglich, genießt das Leben im Hier und Jetzt. Ich wünsche mir eine offene, reflektierte Partnerin zum Aufbau einer intensiven Beziehung.
taurusendo@gmx.de

Bochumer Mädel gesucht! Mann (50J.,175cm), sportlich, schlank, vielseitig interessiert u.a. Wandern, Kultur, Wellness, Lesen, Reisen, Kochen, etc. NR/NT aber gesellig, häuslich trotzdem sehr aktiv und kein Langweiler, finanziell unabhängig leider nicht reich, wünscht sich eine lebensbejahende Partnerin +/-10J., trau dich und schreibe mir. BmB...
alleswaszaehlt456@gmx.de

Nichtraucherin? Ohne Anhang? Ohne Tattoos? Gepflegter und nicht unattr. Mann (NR, o. Anhang, o. Tattoo), Akad. & guter Job, durchtrainierter Körper, sucht gepflegte Frau für was Tiefgründiges mit Zukunftsorientierung! W'App, SMS oder E-Mail
01735393017@gmx.de
📷 Bild auf coolibri.de

Schlau-Schön-Schlank, so, -oder so ähnlich- stelle ich mir die Frau vor, die ich treffen möchte. Du solltest humorvoll+fröhlich, kulturell interessiert, lebenserfahren+neugierig, selbstbewusst+liebevoll sein. Ich, m/63/1,74/76/NR, suche dich! (gerne mit Bild)
antwort01@gmx.de

Du bist die reizende Frau, die immer vor oder nach mir einkaufen geht. Dabei suchst Du einen sportlichen und emphatischen Mann, der vielseitig interessiert ist an Kultur, Kunst, Musik und Reisen... Dann bleibt mir, Mitte 50, keine andere Wahl als dich hier zu finden. BmB.
post-fuer-mr-right@gmx.de

Er Ende 50/178/89 beruflich engagiert und stilvoll sucht eine sie für zum lachen, leben und Berührungen. Bild wäre nett.✉ 68260

Ich, m 62 J./183/70kg., sehr schlank, sportlich und vorzeigbar, begleite meine kränkelnde Frau seit vielen Jahren. Wir gehen liebevoll miteinander um und wissen auch, dass körperliche Nähe und Leidenschaft immer häufiger brach liegen. Deshalb suche ich hier eine gute Freundin, die ebenfalls gebunden und vielleicht in einer vergleichbaren Situation ist, die mit meiner Situation umgehen und sich auf Nähe und Zärtlichkeit einlassen kann. Zuschriften bitte an
55carpediem@gmx.de

Heyho let's go, ich (m42/181cm/gute Figur/78 kg) suche eine Dame zwischen 35-43J. Ich bin offen, ehrlich und für fast jeden Spaß zu haben. Erhoffe mir hier nette Bekanntschaften oder sogar mehr zu finden. Ich mag es, abseits vom Alltag Neues kennen zu lernen und zu probieren. Denke ich bin open minded und suche auch Leute, die diese Lebenseinstellung vertreten und danach leben. Würde mich als weltoffen beschreiben. Lerne gerne dazu, auch über mich selbst *g*. Hobbys sind Reisen, Fotografieren, Motorrad fahren. Würde mich über Zuschriften mit Bild sehr freuen.
barayzor@gmail.com

Bond girl hat nicht geklappt? Vielleicht passe ich (65, 180, NR) zu Dir? Ich freue mich auf Deine Nachricht!
esw_w@web.de

Das Besondere wird geboten und auch gesucht! Zweisamkeit und Einsamkeit also Nähe ohne einzuengen, Leidenschaft, die 3 berühmten H (Herz, Hirn, Humor), Lachen ist wichtig, abgeschlossene Vergangenheit auch, ach, Kinder sind keine Altlasten, mal zart aber auch mal nicht, auf jeden Fall Aufrichtigkeit, Ehrlichkeit und den ganzen Schnöcks. Mal ein Glas Wein, mal ein Bier aber auch Sprudel, mal Party, mal Couch, eigene Interessen und gemeinsame Interessen. Meine Zeit beginnt, begleite mich für eine lange Zeit ohne Langeweile. Wer bin ich? Männlich, 48/186/80, dunkelblond aber wenig, Brille, mal Jeans, mal Anzug. Eben ganz besonders dann aber auch nicht. Bild = Antwort.
das-wird-mein-Jahr@web.de

Du, attraktiv, schlank, kussfreudig, bist gebunden? Ich bin es auch. Es fehlt jemand zum Reden, Kuscheln, Berühren, Küssen? Dann schreibe mir (50/1,87, sportliche Figur), gutaussehend, eigene Wohnung, seriös, doch mal mit Foto.
mtb467@gmx.de

Ich suche eine Partnerschaft auf Augenhöhe zu einer sympathischen, niveauvollen, schlanken und natürlichen Sie, NR, mit Herz und Verstand. Ich, 50 auss., 1,92, schlank, schwarzh., stud., freue mich auf Deine Antwort mit Bild.
yogismile@web.de

Wenn Dir folgendes auch fehlen sollte, solltest Du mich; Mitte 50, dominant dennoch fürsorglich, 180, schlank, charismatisch begeisterungsfähig, bodenständig, kennenlernen. Gegenseitiges Kraulen beim Einschlafen, in der Nacht und beim Aufwachen... Glück, Lust, Emotionen, Neckereien, Kuscheln... Albern, Dein Bein über meinem Körper oder die Hand auf meiner Brust... im Sommer Blumenwiesen und duftende Wälder, im Winter knisterndes Kaminfeuer und Kerzenlicht... tiefe, ehrliche Gespräche - das Bemühen sich immer besser zu verstehen, für einander da sein, schöne gemeinsame Gespräche, leckeres Essen, gemeinsames Kochen, den 1. u. letzten Gedanken am Tag Dir schenken. Dann schreibe mir.
glueckzuzweit@t-online.de

2nd Hand, 44, groß, sportlich, NR, sehr vielseitig: Sport und Couch, Reden und Schweigen, Herz und Kopf, Schwiegermutter's Liebling und etwas Arschloch, Wein und Bier, Fleisch und Salat, Ski und Meer, intellektuell und verrückt, geplant und spontan. Kannst du mithalten? Dann los!
2nd-hand@gmx.com

Pomassage! Attr. Mann, 46/180, schlank, sportlich, möchte deinen knackigen Po schön durchkneten, dich massieren und uns mit anderen schönen Dingen die Zeit angenehm vertreiben!
impressionen-2018@gmx.de

Mann, 52/189/85, attrakt., NR, dunkelh. mit Figur, humorv., geb., studiert, wünscht feminine, humorv. Sie, die sehr gerne küsst, kennen zu lernen, für eine dauerhafte vertrauensvolle Affäre plus, Verschwiegenheit und Rücksichtnahme garantiert und erwartet.
E-Mail: Annonce2@gmx.de

Netter und vielseitig interessierter kfm.Ang.(48/188/NR) sucht eine hübsche schlanke Frau zw. 35 u. 50 (NR). Gerne ruhigerer bodenständiger Typ. Ich fahr gern Rad, mag Spaziergänge zu zweit, essen gehen, Kino, wenn du magst auch mal Ü-Party o.ä.
Februartraum@t-online.de

Netter 51 Jähriger, tageslichttauglich, blond, 1,72, innen und außen :-) jung geblieben, würde Dich gerne kenenlernen. Bist Du ab 40 Jahre, auch unkompliziert, vielseitig und lachst gerne? Gehst Du gerne raus, manchmal sportlich, aber magst es auch, zu Hause zu sein? Dann würde ich mich über Deine Nachricht, bitte nur mit Bild, sehr freuen. ✉ 68320

Akademiker (54,192) vom Niederrhein sucht Frau für gemeinsame Wanderungen oder andere Aktivitäten in der Natur, bei denen man miteinander reden kann, für gelegentliche Theaterbesuche, gemütliche Abende am Kamin und gerne auch für vieles mehr. Aufrichtigkeit und Achtsamkeit und eine soziale, ökologische Einstellung wären mir wichtig. morgenrot.1@gmx.de

Ich m. 45/181, sportlich, attr., suche eine Frau, bis 45, für Sport, abhängen, Sex, Spaziergänge. Wenn's passt gern mehr.
summer_72@gmx.de

Tja, wie alle anderen auch, oder?? Suche Dich, Du Einmalige :), das Körperliche hat natürlich Priorität und wenn es mehr wird, gerne! Bin m, 60, fit, schlank, NR und suche Dich w, schlank, NR....
melddich66@wolke7.net

KUSCHELPARTNERIN gesucht. Ich (M/46/verh.) suche eine Frau zum Austausch von Nähe, Zärtlichkeit + Aufmerksamkeit.
ews76@yahoo.de

Erotische Experimente , sehen,zeigen,fühlen. Fantasien über WhatsApp? Du bist vernachlässigt? Möchtest wieder wie ich auch Zärtlichkeit erleben, küssen, streicheln, erkunden, schmecken und mehr? Freundschaft. +? Suche dich für gelegentliche Treffen. Sympathie entscheidet . Bin Single (musst du nicht sein) Alleinerziehend, 48, NR, gesund, sauber, diskret, experimentierfreudig und überdurchschnittlich gut bestückt. Melde dich. Tausch deine Fantasien mit mir aus. BmB. love-is-a-gift@web.de

Ich suche auf diesem Weg eine nette Sie zwischen 27 und 38 für eine gemeinsame Zukunft. Ich bin 35 Jahre jung (188cm/96kg) und komme aus Solingen. Ich gehe gerne ins Kino, ich reise gerne, man trifft mich auch mal in Cafes oder Bars, ab und an gehe ich mal in die Sauna. Ein gemütlicher Abend zu Hause auf dem Sofa mit einem Glas Wein kann aber auch ganz schön sein. Wenn du mich kennenlernen möchtest, würde ich mich über eine Nachricht freuen. BMB.
rene-kreitz@web.de

Phantasie u. Kreativität, Geist ist geil.. das Brausen der Brandung, Sonne, Wolken, Wind u. Meer! Ich, 190cm, blaue Augen, sportl., Glatze, Single, 55 Jahre jung, habe e. eigenen Kopf u. kann denken, mag d. Meer, Holland, d. Nordsee, phantasievolle, kreative u. spannende Erotik.., keine Oberflächlichkeiten, Sonnenblumen, Urlaub m.d. Wohnmobil, Kunst u. Kultur.. suche DICH: schlank, bunt, frech, phantasievoll, e. Frau abseits des Mainstreams, d. auch weiß was sie will.. (gerne mit Bild :-)
meeresrauschen258@web.de

Verlieben? Er, 46, 174, NR, kinder- u. tierl., sucht Sie (gern auch anderer Kulturkreis) f. ernsthafte Beziehung.
konsumpirat@aol.com

Bist Nichtraucherin? Alter 18-39? Gepflegtes Äußeres? Keine Kids? Sehr gepflegter Mann (NR), durchtrainiert & knackig gebaut, hübsches Gesicht, Akad., guter Job, keine Kids! WhatsApp, SMS od. E-Mail.
01735393017@gmx.de
📷 Bild auf coolibri.de

Ausgeruhter, jugendlicher, kulturschaffender Bursche (60,181,82), beruflich und sozial engagiert, nicht wohnungslos und jenseits der Armutsgrenze, dürstet nach Beziehung. Bist du gut durchblutet, erfrischend, heilsam und kein Anwalt für Blümchen...? Ich freu mich von dir zu hören.
Tassone1455@t-online.de

Ein ehemaliges Fabriker Kellerkind zieht's zurück in die Heimat hin (COE). Zwar erst ab Januar '19, aber mein Herzblatt könnte ich doch jetzt schon dort finden. Ich, 45, 183cm, mag immer noch Punk und Gothic und Bier!
indiependent.punk@gmail.com
📷 Bild auf coolibri.de

Hast Du auch Spaß am Sex und nur zu wenig Gelegenheit dazu? Dann melde Dich bei mir: Er, 50 J, 187 cm, sportliche Figur.
hr476989@gmail.com

Er 58 XXL sucht Sie für langzeit Verwöhnungs Spiele zu zweit auf Langzeit, Sie sollte viele Vorlieben haben (KEIN SM). georg.iles@gmx.de

Akademiker, promoviert, 45 Jahre jung, 183 cm groß, sportlich, schlank und gutaussehend, sowie gepflegt und niveauvoll, sucht eine attraktive und gebildete Frau zwischen 30 und 38 Jahren, NR, zum Verlieben zwecks Aufbau einer langfristigen Partnerschaft auf Augenhöhe und Gründung einer Familie mit gemeinsamen Kindern. Freue mich über Deine Nachricht mit Bild.
pete1972@web.de

Ich suche eine Lebensgefährtin, die auch Spaß an natürlicher, leidenschaftlicher Sexualität hat, die sich für viele Dinge interessiert, intelligent und humorvoll ist. Sie sollte schlank und Ü 40 sein. Was ich suche, biete ich auch. Ich bin 59, 1,90 groß, 97 kg, dom, NR. ✉ 68425

Da ich als neuer James Bond gehandelt werde, suche ich hier meine Miss Moneypenny! Du solltest humorvoll und positiv denkend sein und auch über die Dreharbeiten hinaus, an mir (45 Jahre jung) interessiert sein! Ich freue mich auf deine Bewerbung mit Bild. Kontakt über
www.coolibri.de

Du suchst einen Liebhaber/Freund mit dem du reden und lachen kannst. Niveau, Respekt und Wertschätzung sind dir wichtig. Er 60/1.80/91/NR/ Single. Ich freue mich auf Deine Zuschrift.
schoenezeit10@web.de

Ich bin 50/180/77, nett anzusehen, jünger wirkend, sehr gepflegt, aktiv, zuverlässig, schelmig, sympathisch, sportlich, offen, ehrlich, klug und humorvoll, EQ, guter Job, mobil, Dad in Teilzeit (15+18). Suche Praktikum bei Dir mit dem Ziel der Festanstellung! Du lachst, bist gerne draußen, magst gemeinsame Unternehmungen, z.B. Reisen, Radfahren, joggen, Ski, gute Gespräche, Sex, Sauna, Moped? Dann freue ich mich auf ein unkompliziertes Kennenlernen und Deine Nachricht mit Bild oder Selbstbeschreibung.
relationship@gmx.de

Ich, 39J, 195cm, schlank, NR, suche bestimmt Dich. Wenn Du auch gerne aktiv bist, gerne reist und mit beiden Beinen im Leben stehst, müssen wir uns unbedingt kennenlernen. BmB.
sun2018@gmx.net

Frosch, 46 Jahre, ledig, NR, 1,97 groß, schlank, einfühlsam, sucht Prinzessin, die ihn in einen Prinzen verwandelt. Ich mag Spaziergänge in der Natur, verreisen, lese gerne, bin gesellig, ruhig und offen für Neues. Wenn dir auch Vertrauen, Zweisamkeit und Zärtlichkeit wichtig sind, dann freue ich mich über eine Nachricht von dir und dich kennen zu lernen. BmB.
Optimist71@gmx.de

Telefongesprächspartnerin, vielleicht Selbständig, von ihm (50/190/95) gesucht. Lass uns abends unseren Tag, unser Glück und Unglück teilen. Gerne auch mehr.
fuereinanderda@gmx.de

Du suchst einen liebesfähigen Mann, der erfahren und dennoch offen für Neues, unternehmungslustig wie auch couchtauglich, fröhlich aber nicht oberflächlich, sowohl sportlich als auch genussfreudig ist? Nur zu - ich (180, 48, NR) freue mich auf Deine Zeilen - denn neben guten Gesprächen mag ich auch interessante Lektüre :-). ✉ 68452

Romantiker (48, 1,87, 85, sportlich) sucht weibliches agiles Gegenstück mit Herz, gern ein bisschen verrückt. Wollen wir uns einfach mal auf einen Kaffee zum Quatschen treffen? Vielleicht werden zwei daraus. Oder etwas ganz anderes?
ploetzlich-serioes@web.de

SIE SUCHT SIE

www.Gleichklang.de:
Die Partnerbörse im Internet für sozial und ökologisch interessierte Menschen!

Coming Out Gruppe von FLiP e.V. Einmal im Monat. Nähere Infos unter
www.flip-ruhr.de oder
flip-info@gmx.de

www.lebedo.de,
Lesbenberatungsstelle:
Einzel- u. Paarberatung, Kinderwunschberatung, Infos und Gruppen.
Trau dich!
info@lebedo.de

Suche nette Tanzpartnerin für einen Tango-Argentino-Kurs auf Anfängerniveau z.B. im tanzhaus nrw. Am liebsten für Folgend. Bin 27J., 1,60m und freue mich auf Zuschriften vorzugsweise mit Bild.
westernstars@outlook.de

Raum Bochum, Freundschaft und mehr! Sie, 45J. (verh., 170/70kg; NR, sportlich, eher maskulin), möchte eine Affäre mit allen Höhen und Tiefen und Leidenschaft. Ein gefühlvolles Miteinander, telefonieren, essen gehen, bummeln, gemeinsam sportlich aktiv sein gehört dazu. 100% Diskretion.
Bayern-1972@t-online.de

Wo bist du...? Sag mir, bin ich die Einzige, die für immer alleine bleibt? Ich wünsche mir eine ergänzende Freundin/Partnerin. Ich bin eine humorvolle, tolerante Frau und liebe das Leben. Ecken und Kanten eines Menschen sind für mich eine Herausforderung; nur "Nullen" haben keine. Mein Alter: 50 Jahre, 1,72m, schlank und sportlich. Über ernstgemeinte Zuschriften freue ich mich sehr.
buecherwurm09@gmx.de

Ich, 46J., suche eine liebe Bi-Sie, die sich mit mir & meinem Mann auf ein Leben zu dritt freut! Wichtig ist mir/uns eine langfristige Beziehung, letztendlich in einem gemeinsamen Haushalt! Ich wünsche uns gemeinsamen Alltag & dass wir uns ehrlich lieben lernen! Sei mutig & offen für eine außergewöhnliche Beziehung & melde Dich.
Dreierbeziehung@t-online.de

FLIP e.V. Frauenliebe im Pott www.flip-ruhr.de Aktivitäten: Stammtisch, Frühstück, ComingOut, Klettern, Kanu, Schwoof, Lesung.

Beste Freundin gesucht und vielleicht ergibt sich mehr. Du solltest NR, +-50, nett, emphatisch, humorvoll aber auch tiefgründig, kulturinteressiert, naturverbunden und kein Bewegungsmuffel sein. Ich, Mitte 50, 168, 62kg, junggebl., keine Szenegängerin, suche dich. BmB. Freue mich auf dich. ✉ 68394

Zu mir: Frech, wild, wunderbar, sportlich, unternehmungslustig, sympathisch, etwas gutaussehend (grins), sucht die Art von FRAU Bridget Jones oder so ähnlich. BmB. ✉ 68402

ER SUCHT IHN

www.Gleichklang.de:
Die Partnerbörse im Internet für sozial und ökologisch interessierte Menschen!

Ich suche einen netten Mann, egal ob Bi oder Gay, der Lust auf eine interessante Dauerfreundschaft hat. Ich selber bin gebunden, das soll auch so bleiben. Schön wäre es, wenn Du zwischen 18 und 30 Jahren wärst, diskret, sauber und gesund. Besuchbar wäre schön. Ich möchte Zärtlichkeiten mit Dir genießen und Spaß mit Dir haben. Suche aber keinen ONS. Die Sympathie sollte einfach da sein. Ich selber bin Anfang 50. Raum Ruhrgebiet. Ich freue mich auf Deine Zuschrift.
MFrank5@gmx.de

Welcher BVB-Fan mit Sky-BL lädt ihn (60) ein zum Spiel gucken? Bes. Nachspiel mögl. ✉ 68229

Sportlich und gutaussehender Bi-Mann 48/186/83 Kilo sucht gepflegten, diskreten und gut bestückten Ihn für langfristige Affäre im Raum Ruhrgebiet.
sommernachtsphantasien@googlemail.com

Lustvoller Er (38) mit Knackhintern sucht potenten Dauerhausfreund.
grossbanane@gmx.de

SEX & CO.

...Der Anfang vom Ganzen!!!..... ich liebe das Küssen... Blicke voller Lust... die Sekunden vor dem ersten Kuss..... weiche Lippen, die sich suchen... Zungen, die sich finden und miteinander spielen... erst zaghaft und doch fordernd und gebend zugleich... Liebkosungen, die uns zum Glühen bringen... ich möchte es für mich die unverbindliche Verbindlichkeit nennen... Spielen, ohne Spielchen zu spielen. Die Aufmerksamkeit ganz und gar auf den Augenblick gelenkt... "la devise, à la dérive". Sich fallen lassen können und wollen bedeutet ja bekanntlich auch körperliche Nähe zu Lust, Zärtlichkeit, erotische Hingabe und Leidenschaft, in der Vertrauen eine große Rolle spielen sollte. Ich, M, 190/90/47, suche eine lustvolle Frau, wenn Du hübsch bist macht nix ;-)
kaltenaechte@gmx.de

Sadomasochisten treffen sich bei SMart in Bochum, Duisburg, Düsseldorf, Essen, Krefeld und Wuppertal. Infotelefon: 0700-762782255 (12 Cent/Minute aus dem Netz der Deutschen Telekom) oder im Internet:
www.smart-rhein-ruhr.de

Er, Mitte 60, gut bestückt, 25x5, sucht Paar oder Sie. ✉ 67573

Frauenbeine in Nylons, mein Traum. Machst du ihn wahr? Ich (60/184) massiere und verwöhne dafür auch deine Genuss-Füße.
laufmaschen@t-online.de

Du bist zu einem fremden Mann nach Hause gegangen. Er will Deinen Körper sehen, will Dich anschauen und anfassen. Du ziehst Dich aus, nackt stehst Du da. Erst wandern seine Blicke über Deine Haut, dann seine Fingerspitzen. Es wird noch viel passieren an diesem Abend. Schreib mir eine E-Mail, wenn Du Lust auf aufregende Spiele hast.
vorzimmer@abwesend.de

Curvy Milf gesucht! Er, groß - gescheit - dominant - freundlich und respektvoll (193-55-95) gut gebaut und geb. sucht sie mit viel weicher Haut für harten Sex!
dermax193@aol.com

Tantramassage:
sinnliche Ganzkörper Entspannung erleben für Sie & Ihn in Wuppertal. Tel.: 0202-87055677,
www.tantra-erleben.de

Netter Er Ende 50 möchte gerne eine nette Sie für erotisches Miteinander ohne Verpflichtungen für gelegentliche Treffen kennen lernen. Bin für alles offen und experimentierfreudig. Gerne kann sich auch ein Paar melden.
birdmanrolf@web.de

Mann mit Niveau sucht Luder mit Stil! Ich bin 38 Jahre, gut gebaut, dominant und sehr ausdauernd, niveauvoll, diskret und zuverlässig. Du bist eine humorvolle, charmante Lady und im Bett ein devotes versautes Mädchen? Suchst du einen diskreten Gentleman mit gewissen Vorzügen, der dich wie eine Prinzessin behandelt und im Bett härter rannimmt?
justbeman@gmx.de
📷 Bild auf coolibri.de

Suche reitbegeistere Sie, die zu mir in den Sattel steigt und dem Sonnenuntergang mit Gefühl und Leidenschaft entgegen galoppiert. Regelmäßige Reiterei nicht ausgeschlossen. Bin 46/187/76, sportlich und mit großem Sattelhorn ausgestattet.
Tirion.Lannister@web.de

Mann sucht Frau zum Fesseln! Wenn Du kalten Stahl an Hand- und Fußgelenken liebst, wenn Deine Wehrlosigkeit Dich erregt, wenn Du ausgeliefert sein möchtest, dann schreib mir, einem Mann von Mitte 40 mit Erfahrung und Ausstattung.
privatherr@gmx.de

Nur Gerede? Man(n) erzählt sich, es gäbe unter- bis normalgewichtige Frauen, die ihr Singleleben genössen, aber dennoch ab und zu oder regelmäßig mit einem Mann schlafen wollen. Wegen der Lust, nicht wegen einer Beziehung. In meiner (m, 53, 180, 82, NR) Welt scheint es die nicht zu geben. Da hat noch nicht einmal die Ehefrau Lust. Vielleicht aber unter den Leserinnen dieser Zeilen? Lust auf eine Kontaktaufnahme?
ausdempott2017@gmail.com
📷 Bild auf coolibri.de

BDSM! Du bist weibl., devot (maso.) und experimentierfreudig? Dann würde ich, 51 J., m., Dich gerne in diese faszinierende, bizarre Welt der Erotik entführen! Traust Du Dich?
bdsm13@arcor.de

Ich (47) will auch eine ;-).
Lillebror2000@web.de

Ehepaar (55/60) sucht ihn (vielleicht Steinbock oder Wassermann) zwischen 45-60 J. für schöne Abende zu dritt. Sehen, zeigen, fühlen, GV alles möglich; nichts muss. Wichtig: Gefühl und Niveau. Raum Düsseldorf. ✉ 68279

BlindDate im wahrsten Sinne des Wortes! Ein Date mit verbundenen Augen - hören, riechen, tasten, fühlen, schmecken .... langsame und lustvolle gegenseitige Erkundung. NeuGieriger ER (48/187/78/verh.) mit Niveau und Phantasie hat Lust ..... welche SIE auch!?
polaris.99@yahoo.com

Dortmund: Hast Du Lust, Dich vor einem fremden Mann nackt auszuziehen? Einfach nur so, privat bei einem Glas Wein, für den Kitzel der Situation?
muse.gesucht@yahoo.de

Ja, ich habe die 50 überschritten... und doch suche ich mein ganzes Leben... Trotz meiner 3 Beziehungen habe ich nie die leidenschaftliche Hingabe, das glühende Verlangen, die unendliche Tiefe der Lust und der Gier erfahren. Vielleicht ist es noch nicht zu spät... Ich, M, 55/178cm/70kg/NR und nicht solo suche eine leidenschaftliche Sie. nurduundich55@web.de

Lust auf Küssen, Kuscheln, lecker Vögeln? Sehnsucht wieder begehrt zu werden? Er (38/195/schl./NR) s. Sie, der es auch so geht!
hotime@web.de

Großer Feuerwehrmann (28/schl.) mit langem "Schlauch" s. loderndes "Untergeschoss" für ausd. "Löscheinsätze". Feuernotrufe mit Foto!
sweetom@web.de

Zieh Dich aus, langsam, ganz, lass Dich gehen, zeig mir alles, genieße den Kitzel. Netter Mann (45) sucht zeigefreudige Frau, pure Erotik, keinen SEX, kfi.
keinegrossekunst@gmail.com

Gutaussehender Mann, 48J, 177cm, sportlich, gepflegt. Hast Du Lust (vielleicht zusammen mit einer Freundin), mir beim Wichsen zuzusehen? Ich würde mich sehr über eine Antwort freuen. Nur Mut; Du/Ihr wirst/werdet es nicht bereuen. Ich freue mich auf Dich/Euch. Liebe Grüße.
zuschauen@gmx.eu

Kamen. Paar, 49/51, niveauvoll, Nichtraucher, sucht eine eben solche Sie für prickelnde Erotik und Unternehmungen. Wir freuen uns auf Dich.
schoene.aussicht50@gmx.de

Tantramasseur, seriös, 56 J., nicht bi, mit Studio, sucht interessiertes Paar/Frau. k.f.l.
yin-yang@freenet.de

Auf die Feinheiten kommt's an: Nicht nur rein, raus, fertig! Biete dir (w) aufregendes Küssen, Streicheln, Kuscheln bis zum Orgasmus und erwarte das Gleiche. Neugierig, dann melde dich bei mir (m, verh., 176cm, 83kg).
19frank69@gmx.de

FESSELIMHEUHAUFEN:
Farbiger attraktiver Nordhalbkugel-Südhalbkugel-Mix, 41,190,95, zugezogen nach Dortmund, überall groß würde gerne mal wieder seine "dunkle" Seite in Richtung Dom/Dev, SM, harter Sex ausleben. Suche weibliches Pendant, das den Teufel auf ihrer linken Schulter auch mal wieder zu seinem Recht kommen lassen will. Bist Du attraktiv, intelligent und lachst davor, danach (und ganz sicher auch mal dabei) gern? Gerne Freundschaft+ für die Wintermonate mit Frühlingsupdate bei Sympathie.
farbexplosion@yahoo.de

Arzt 37/179/87 sucht Frau nicht nur für Doktorspiele. Du möchtest auch wie ich aus dem Alltag für sinnliche Stunden entfliehen? Du sehnst dich auch nach Abwechslung und Spaß, gerne für eine erotische Bindung. Dann melde Dich!
treffen.nrw@web.de

Liebe Frivoles sehen und zusehen, Exhibition Selbstbefriedigung und das Begutachten von mir devoten reifen Mann NR. Dazu wünsche ich mir reife Frau NR,in! ✉ 68340

Für die dunkle Seite der Lust sucht M, 36, NR, Akad., eine experimentierfreudige dev. Sie, 20-40. Mut wird belohnt. Jede Mail wird beantwortet. Gerne auch schüchterne junge Damen. BmB.
coolibriessen@gmail.com

Nur für Ladies: Ein wenig überrascht war ich schon, als meine (ehem.) Freundin den Wunsch äußerte zuzusehen, wenn ich es mir selber mache. Es war sehr aufregend, besonders ihr auch dabei zuzusehen. Das vermisse ich und suche daher eine zeige- und sehfreudige SIE für entspannende Spielabende - für länger als einen Handstreich. ✉ 68400

Ich, 1,72m, schlank, kurze blonde Haare, 37 Jahre alt suche eine nette Sie 22 bis 50 Jahre für offene Dauerfreundschaft, Zärtlichkeiten, die gerne Nylons trägt, Nationalität Nebensache, wenn die Chemie stimmt auch mehr, die gerne trinkt. Ich mag Spaziergänge, schmusen, küssen, Zärtlichkeiten. Ich freue mich auf deine Rückmeldung. E-mail an
chnz1230@freenet.de

Muskelreiten verfolgt mich seit meiner Kindheit. Dieser intimste, langsame und unerbittliche Untergang durchdringt meine Seele, schenkt mir Erlösung und Geborgenheit und lässt mein Verlangen, mich Ihr auszuliefern, unermesslich anschwellen. Ich sehne mich nach verzehrenden Nächten, in denen ich mich, Arzt um 60, ganz und gar an SIE, jünger oder älter, von Mal zu Mal mehr verlieren darf. ✉ 68433

1 x aufgeben – doppelt profitieren: Kleinanzeigen im coolibri und auf www.coolibri.de

Kleinanzeigenauftrag

Bitte in Blockbuchstaben – Komma + Punkt sind je ein Feld – deutlich lesbar ausfüllen!

1
2
3
4
5
6
7
8
9
10

E-Mail (erscheint in der Anzeige)

Gesamtauflage mindestens 147.000 Exemplare,
Ruhrgebiet mindestens 94.700 Exemplare pro Monat,
Düsseldorf/Wuppertal mindestens 52.300 Exemplare pro Monat

Erscheinungsdatum der nächsten Ausgabe: Mi., 21. März

coolibri GmbH
Postfach 100 207 • 44702 Bochum
Telefon 0234 / 9 37 37 - 37 • Telefax 0234 / 9 37 37 - 99

Bitte beachten:

- Kleinanzeigen bitte mit nebenstehendem Coupon entweder per Post oder Fax an uns schicken; eine telefonische oder persönliche Aufgabe ist nicht möglich.
- Kleinanzeigen mit Bild können nur online aufgegeben werden.
- bei privaten **Kontakt**anzeigen keine Tel.-Nr. angeben, bitte Chiffre-Anzeige ankreuzen oder die E-Mail-Adresse angeben.
- Gewerbliche **Kontakt**anzeigen (gerahmt) dürfen eine Tel.-Nr. oder Postfachangabe enthalten.
- Unter **www.coolibri.de** können Kleinanzeigen auch bequem online aufgegeben werden. Vorteil: die direkte Kostenkontrolle. Schon bei der Eingabe wird gezeigt, was die Anzeige kostet.
- Bei Auswahl der **Expressfunktion** wird die Anzeige schnellst möglich online gestellt **(Mo-Fr erfolgt die Aktualisierung täglich, am Wochenende und an Feiertagen findet keine Aktualisierung statt)**.
- Anzeigen von **Gruppen, Bands, eingetragenen Vereinen und Initiativen** kosten die Hälfte des Preises für gewerbliche Anzeigen zuzügl. MwSt.
- Anzeigen, die kommmerziellen Zwecken dienen, werden nur als gewerbliche Kleinanzeigen aufgenommen.

So funktioniert unser Chiffre-Verfahren:

- Stecken Sie Ihre Antwort in einen unfrankierten Umschlag, auf dessen Vorderseite nur die jeweilige Chiffre-Nummer steht. Diesen Brief schicken Sie in einem zweiten, frankierten Umschlag an coolibri. Wir leiten alle Chiffre-Briefe noch am gleichen (Werk)tag kostenlos weiter!

Bitte mittig aufs Fax legen!

Annahmeschluss für die nächste Ausgabe: Di., 13. März 2018

Meine Anzeige soll wie folgt erscheinen (Bitte alles Zutreffende ankreuzen!)

in der Ausgabe ☐ coolibri gesamt **oder** coolibri
☐ Ruhrgebiet ☐ Düsseldorf / Wuppertal etc.
☐ Bitte entsprechende(s) Belegexemplar(e) zuschicken!

Kontaktanzeigen
☐ Wiedersehen?!
☐ Freizeitkontakte
☐ Sie sucht Ihn
☐ Er sucht Sie
☐ Sie sucht Sie
☐ Er sucht Ihn
☐ Sex & Co.

Meine Anzeige
soll auf coolibri.de
☐ meinem Ort zu geordnet werden
☐ ohne Ortsangabe erscheinen.

andere Rubriken
☐ Grüße
☐ Jobs
☐ Praktikum / Ausbildung
☐ Wohnungsmarkt
☐ Reisen
☐ Ferienwohnungen /-häuser
☐ Foto & Kreatives
☐ Computerhilfe
☐ Kurse / Workshops / Unterricht
☐ Leib & Seele
☐ Initiativen & Gruppen
☐ Bands & Musik
☐ An- & Verkauf
☐ Vermischtes

zu folgendem Erscheinungsdatum am
☐ 21. März ☐ 25. April ☐ 23. Mai
☐ Falls meine Anzeige verspätet eintrifft, bitte **nicht** in der Ausgabe danach drucken!

Meine Anzeige ist:
☐ **privat** ☐ **gewerblich** ☐ **Gruppen/Bands/Initiativen**
☐ und bitte als Chiffre-Anzeige zu veröffentlichen
☐ bitte als Express aufgeben
☐ meine Anzeige soll nicht online erscheinen

Bitte drucken Sie meine Anzeige in / mit
☐ **normalem Fließtext**
☐ Text zentriert
☐ Negativdruck fett
☐ Text fett
☐ Text fett + rot
☐ Text fett + blau hinterlegt
☐ Text fett + gelb hinterlegt
☐ Rahmen schwarz
☐ Rahmen rot

Auftraggeber

Bitte nur vollständige Angaben / Postfach alleine reicht nicht!

Vorname

Name

Straße

PLZ und Ort

Telefon

E-Mail

Art der Bezahlung

€ _____

☐ liegen in bar bei
☐ bitte per Lastschrift von meinem Konto einziehen

D E
IBAN 22-stellig

BIC

Unterschrift

Ihre Kleinanzeige im coolibri kostet: (eine Zeile = 30 Zeichen)

Privat	DDF / WUP	Ruhrgebiet	Gesamt
1-4 Zeilen normaler Fließtext	7,00 €	10,00 €	13,50 €
jede weitere Zeile	1,00 €	1,50 €	2,25 €
Gestaltungs-Aufpreise	**Chiffre-Gebühr nicht vergessen (siehe unten: Extraservice)**		
Schwarz eingerahmt	5,00 €	8,00 €	11,70 €
Text fett oder zentriert > je	5,00 €	8,00 €	11,70 €
Text fett im Negativdruck	8,00 €	10,00 €	16,20 €
Rot eingerahmt	8,00 €	10,00 €	16,20 €
Text rot und fett	8,00 €	10,00 €	16,20 €
Text fett und gelb oder blau hinterlegt	12,00 €	15,00 €	24,30 €

Gewerblich	DDF / WUP	Ruhrgebiet	Gesamt
1-4 Zeilen normaler Fließtext	20,00 €	30,00 €	45,00 €
jede weitere Zeile	4,80 €	7,20 €	10,80 €
Gestaltungs-Aufpreise			
Schwarz eingerahmt	10,00 €	15,00 €	22,50 €
Text fett oder zentriert > je	10,00 €	15,00 €	22,50 €
Text fett im Negativdruck	15,00 €	20,00 €	31,50 €
Rot eingerahmt	15,00 €	20,00 €	31,50 €
Text rot und fett	15,00 €	20,00 €	31,50 €
Text fett und gelb oder blau hinterlegt	25,00 €	30,00 €	49,50 €

Gruppe / Band / Initiative	DDF / WUP	Ruhrgebiet	Gesamt
1-4 Zeilen normaler Fließtext	12,50 €	17,50 €	27,00 €
jede weitere Zeile	2,00 €	3,00 €	4,50 €
Gestaltungs-Aufpreise			
Schwarz eingerahmt	8,00 €	12,00 €	18,00 €
Text fett oder zentriert > je	8,00 €	12,00 €	18,00 €
Text fett im Negativdruck	12,00 €	15,00 €	24,30 €
Rot eingerahmt	12,00 €	15,00 €	24,30 €
Text rot und fett	12,00 €	15,00 €	24,30 €
Text fett und gelb oder blau hinterlegt	18,00 €	22,00 €	36,00 €

Extra-Service	DDF / WUP	Ruhrgebiet	Gesamt
Chiffre-Gebühr	**6,00 €**	**6,00 €**	**8,00 €**
Belegexemplare	1,50 €	1,50 €	2,50 €
Online-Express privat	3,80 €	3,80 €	3,80 €
Online-Express gewerblich	15,00 €	15,00 €	15,00 €
Online-Express-GBI	9,00 €	9,00 €	9,00 €

Bei gewerblichen Anzeigen & Anzeigen von Gruppen/Bands/Initiativen alle Preise zzgl. gesetzl. MwSt.

VORSCHAU COOLIBRI PRÄSENTIERT

Kapelle Petra am 14.4. Jungle Club Köln; 28.4. Turock, Essen; 30.4. Alter Schlachthof, Soest

Foto: Marcel Streck

Olli Schulz am 3.4.. Lichtburg, Essen

Foto: Oliver Rath

Beginner am 12.5. Königpalast, Krefeld

Foto: Nils Müller

Limp Bizkit am 20.6. Westfalenhalle Dortmund

Foto: Pressefoto

Beatsteaks am 14.4. Westfalenhalle Dortmund

Foto: Paul Gärtner

Macklemore am 17.4. Turbinenhalle Oberhausen; am 25.5. beim 1LIVE Pop-Fest

Foto: Veranstalter

April

Olli Schulz
3.4. Lichtburg, Essen

Zirkus des Horrors
6.-22.4. Festplatz Fintroper Straße, Essen
27.4.-6.5. An den Zentralhallen, Hamm
11.-20.5. an den Westfalenhallen, Dortmund
25.5.-10.6. Am Messekreisel, Köln

Christian Steiffen
7.4. Die Börse, Wuppertal

Cirque du Soleil: OVO
5.-8.4. König-Pilsener-Arena, Oberhausen

JBO
13.4. Essigfabrik, Köln
28.4. Turbinenhalle Oberhausen

Beatsteaks
14.4. Westfalenhalle Dortmund

Kapelle Petra
14.4. Jungle Club, Köln; 28.4. Turock, Essen; 30.4. Alter Schlachthof, Soest

Asaf Avidan
14.4. Zeche Bochum

Düsseldorfer Nacht der Museen
14.4. verschiedene Orte, Düsseldorf

Selig
15.4. Kulturfabrik, Krefeld

Macklemore
17.4. Turbinenhalle Oberhausen

Alexa Feser
18.4. Christuskirche, Bochum

Imagine Dragons
18.4. König-Pilsener-Arena, Oberhausen

Jennifer Rostock
20.4. Mitsubishi Electric Hall, Düsseldorf

Design Gipfel
21./22.4. Zeche Zollverein, Essen

Kabarett und Comedy PoKCal
28.4. Kulturort Wichern, Dortmund

Mai

WWE
10.5. König-Pilsener-Arena, Oberhausen

Beginner
12.5. Königpalast, Krefeld

Moers Festival
18.-21.5. verschiedene Orte, Moers

Fringe Festival
22.5.-16.6. versch. Orte, Recklinghausen

1LIVE Pop-Fest u.a. mit Macklemore
27.5. Area an der Veltins-Arena, Gelsenkirchen

Juni

Eselrock
8./9.6. Wesel

Limp Bizkit
20.6. Westfalenhalle Dortmund

RuhrHochdeutsch
28.6.-14.10. Spiegelzelt, Dortmund

!Sing
30.6. verschiedene Orte, Ruhrgebiet

Extraschicht
30.6. verschiedene Orte, Ruhrgebiet

Juli

Beth Ditto
25.7. Skater's Palace, Münster

Juicy Beats
27./28.7. Westfalenpark Dortmund

August

Judas Priest
8.8. Westfalenhalle Dortmund

2. Tag der Trinkhallen
25.8. verschiedene Orte, Ruhrgebiet

Tickets auf coolibri.de/tickets
in Kooperation mit ADticket
www.adticket.de

VfL Bochum 1848
INFOS & TICKETS UNTER
VfL-BOCHUM.DE
VONOVIA RUHRSTADION
2 BUNDESLIGA
1. FC
NÜRNBERG
1. FCN
SO 25.02.18
13:30 UHR
HOLSTEIN KIEL
KIELER S.V. HOLSTEIN VON 1900
SA 10.03.18
13:00 UHR
trivago
VONOVIA
VIACTIV Krankenkasse
STADTWERKE BOCHUM
11TEAMSPORTS
Eisenbach Tresore.de
FABER Lotto-Service
MORITZ FIEGE
rewir power
VIKING
WAZ